Sezona 2012-13 KP

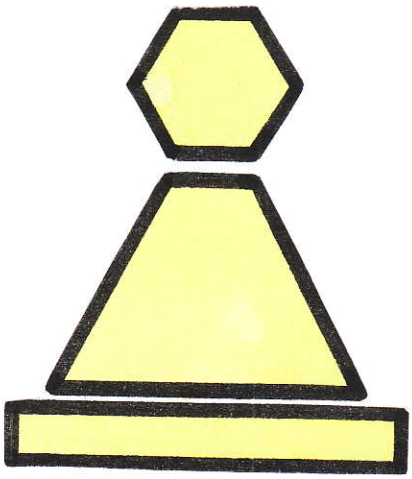

Mezi oblíbené hry valašsko-bystřických školáků patří šachy.
Foto Hana Obšívačová

Další úlohu nám zaslal pan Stanislav Juříček (Vsetín). Úloha – mat druhým tahem - (#2) prošla kontrolou počítačovým programem (v jazyce C+). Jde o originál určený pro Klubko.

Redakce upřímně děkuje

www.fokus-mb.cz

Činnost pobočky podporuje finančně
MPSV ČR a Statutární město Ml. Boleslav.

Pro naše šachisty – bílý dá mat druhým tahem

Kf5,Vb8,Ve6,Sa7,Sc2,Jc6,Jd1,Pd2,e2,e5 -
Kd5,Va5,Sa3,Jc8,Jf6,Pb4,b5,c3,c4,e3,f4 (10+11)

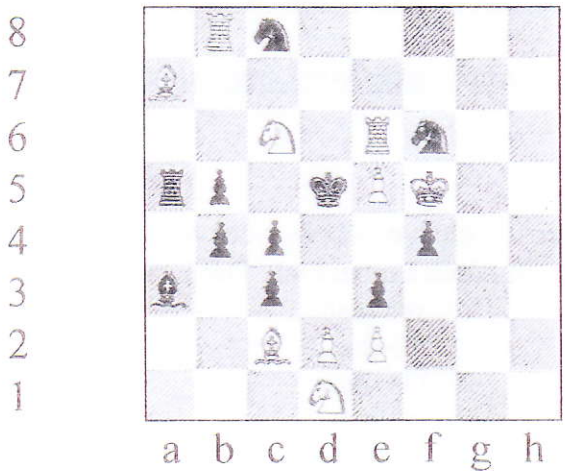

Redakční rada :
Vladan Přáda a Jiří Přáda, Ivan Nakov,
Marie Ritterová, Luboš Hluchý
technický redaktor: Jan Bázler

ČESKÁ SPOLEČNOST
PRO DUŠEVNÍ ZDRAVÍ
pobočka
MLADÁ BOLESLAV

Juříček vítězem Turnaje přátelství

Třídenního Turnaje přátelství se o Velikonocích zúčastnila v Olomouci mezi třiceti sedmi šachisty i sedmička valašských hráčů. Hrálo se na 9 kol v tempu 2krát 60 minut se zápočtem na koeficient ELO. Původně se kromě Open turnaje měl hrát i uzavřený turnaj pro šest šachistů s výkonností alespoň na úrovni kandidátů mistra. Tento turnaj se však nakonec neuskutečnil.

Stanislav Juříček (ELO 2105) ze Zbrojovky Vsetín se tak dostal do nezáviděníhodné situace, když v otevřeném turnaji jeho nejbližší soupeři nasazení v první desítce za ním měli průměrné ELO 1885. V takovéto pozici se od něj samozřejmě očekávala naprosto přesná hra bez sebemenšího zaváhání. A vzhledem k tomu, že v poli účastníků byla spousta dravých mladých borců, byla to vlastně veliká výzva. Tu však zkušený Stanislav Juříček ustál a sedmi výhrami a dvěma remízami dal jasně najevo, že s ním bude ještě nějaký ten rok třeba počítat.

Olomoucké měření sil si nenechali ujít ani tři žáci Zbrojovky Vsetín a tři žáci Sokola Hošťálková, kteří byli součástí krajské výpravy pod vedením trenéra mládeže Martina Beila. I jejich vystoupení lze hodnotit jako úspěšné.

Pořadí: 1. Stanislav Juříček 8 bodů, 2. Jana Zpěváková (Staré Město) 7 bodů, 3. Radek Holman (Holešov) 6 bodů, 12. Jakub Krejča 5,5 bodu, 16. Josef Bednařík (oba Hošťálková), 18. Matyáš Kovařík, 22. Pavel Budík, 23. Jakub Stančík (všichni Zbrojovka Vsetín) všichni 4,5 bodu, 27. Jakub Gálík (Hošťálková) 3,5 bodu.

Josef Kovařík

OLOMOUC 2012 * BŠS Brno + Ag.64 Grygov (6. - 8.4.) „14. Turnaj přátelství" (open)

P	hráč	Rtg	oddíl	1	2	3	4	5	6	7	8	9	0	37	Bo
1	Juříček S.	2105	ŠKZ Vsetín		1	½	1			1	½	1		3	8
2	Zpěváková J.	1942	ŠK Staré Město	0		1		½		1	1			3½	7
3	Holman R.	1894	Sokol Holešov	½	0		1		1	0	½			3	6
4	Navrátil M.	1831	Sl. Kroměříž	0		0		1			1	1	1	2	6
5	Kamarád F.	1608	Ag.64 Grygov		½		0			½		0	1	4	6
6	Pham Xuan M	1643	ŠK Zlín			0				½			1	4½	6
7	Zajíček T.	1774	Roš. Prostějov	0	0	1		½	½			1		2½	5½
8	Sodomka A.	1898	Štef. Polička	½	0	½	0							4½	5½
9	Sovadina M.	1738	Sokol Holešov	0			0	1		0				4½	5½
10	Schaffer O.	1804	Štef. Polička				0	0	0					5½	5½

Další pořadí: 11.-12. Stuchlý (*St.Město*), Krejča (*Hošťálková*) oba 5½, 13.-15. Fiala (*Prostějov*), Sehljanyk (*Šternberk*) /1/, Kvapil (*Přerov*) všichni 5, 16.-23. Bednařík (*Hošťálková*) /1/, Bainhofner (*Praha*), Kovařík (*Vsetín*), Kment (*Prostějov*), Štefanik (*St.Město*), Haderka (*Litovel*), Budík, Stančík (*oba Vsetín*) všichni 4½, 24.-26. Milfort (*Zábřeh*), Vyhnánek (*Brno*), Pavlíček (*Polička*) všichni 4, 27.-31. Gálik (*Hošťálková*) /1/, Vašek, Stýblo (*oba Olomouc*), Burianek (*Prostějov*), Pospíšil (*Brno*) všichni 3½, 32. Zaoral (*Olomouc*) 3, 33.-34. Havlíček (*Olomouc*), Němec (*Napajedla*) oba 2½, 35. Hampl (*Litovel*) 2, 36.-37. Kilberger (*Brno*), Urbanová (*Prostějov*) oba ½ - (37/9) K=1769, tw 2x60, rozh. Biolek*70 [archiv SJ]

Šachisté z okresu se ve Skaličce neztratili

Skvělou úroveň měl jubilejní 10. ročník Memoriálu ing. Josefa Vozáka, který proběhl v sobotu 19. května ve Skaličce. V silné konkurenci 38 čtyřčlenných družstev se neztratili ani zástupci našeho okresu.

Na tradičním turnaji se sešlo 152 hráčů, mnozí z mistrovských tříd IM a FM, několik dokonce z Polska. Hrálo se v tempu 2x 15 minut, účastníci absolvovali 9 kol. Turnaj nakonec s přehledem ovládl silný celek ŠK Zlín před Hutiskem-Solancem a Slavií Kroměříž. I o další příčky byl sváděn napínavý boj a rozhodovala každá polovina bodu. Právě ta chyběla na medailové příčky čtvrté Val. Bystřici, která se posílila mistry z Olomouce a Třince. Dobrý výkon podalo i vsetínské kvarteto Parák, Bosák, Juříček, Straděj, do první desítky se z našich probojovalo ještě Val. Meziříčí (Lev, Bobalík, Novák, Herman). **Konečné pořadí:** 1. Zlín 27,5 bodu, 2. Hutisko-Solanec A 25, 3. Kroměříž A 23,5, 4. Valašská Bystřice 23, 5. Vsetín 22, 6. Skalička A 21,5, 7. - 8. „Šachoví Letci", Mohelnice 21, 9. - 10. Valašské Meziříčí, Kroměříž B 20,5, 11. Staré Město 20, 12. - 14. „Husákovy děti", Holešov A, Hetman Konin (POL) 19,5, 15. - 16. Havířov, Holešov B 19, 17. - 19. Uničov, Prostějov A, Spartak Přerov 18,5, 20. Kopřivnice 18, 21. - 24. Lubina, Zábřeh A, Napajedla, „Los Calibos" 17,5, 25. - 27. Skalička B, Hutisko-Solanec B, Zašová 16,5, 28. Rajnochovice 16, 29. - 32. Ústí u Vsetína, Vinary, Hranice, Skalička C 14,5, 33. - 36. Loštice, Zábřeh B, Luká, Prostějov B 13,5, 37. SK Přerov 12, 38. Skalička D 9.

(aj)

№464. S. Juricek
Чехия

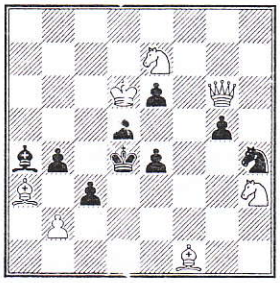

3 7+9

Uralskij problemist
Rusko

Zemřela Marie Barošová

Jen pár týdnů před svými devadesátinami zemřela jedna z nejlepších šachistek historie Valašska Marie Barošová (na snímku) z Hutiska–Solance.

Marie Barošová (rozená Slováková) dokázala jako jedna z mála venkovských šachistek téměř tři desetiletí konkurovat hráčkám z prvoligových oddílů Prahy, Brna či Ostravy. Ač neměla takové možnosti rozvoje jako ony, dokázala se postupem času vypracovat až na mistrovskou třídu KMž s maximálním osobním koeficientem 2100 Elo. V letech 1961, 1963 a 1966 se stala přebornicí okresu. Krajský přebor ovládla v letech: 1958 - Luhačovice, 1959 - Kroměříž, 1961 - Vrbno p. P., 1964 - Hranice n. M. a 1969 - Těrlicko. Na přeborech ČSR hrála a získala: 2. místo Levice 1958, 1. místo Klatovy 1960, 4.místo Ústí n. L. 1972, 5. místo Kralupy n. Vl. 1978, 6. místo Havířov 1976 a jeden z posledních startů ještě v Táboře 1985. V přeborech ČSSR startovala celkem to Trenčín 1965, 8. místo Příbram 1966, Louny 1968, 5. místo Třinec 1970, Havířov 1979. Zúčastňovala se také resortních soutěží s mezinárodní účastí pořádaných ministerstvem zemědělství - 4. místo Křivoklát 1972, 3. místo Jenišov, 2. místo Kudlovská dolina 1975, 7. místo Telč 1976, 3. místo Hejnice 1977 a 6. místo Kokořín 1984. Výborně si vedla také v Přeboru republiky čtyřčlenných družstev zemědělců, kde byla vždy oporou JZD Soláň, v jehož sestavě vyhrála v Telči 1973, Trojanovicích 1974 a dvakrát na Rusavě (1985 a 1986). Dobrou šachovou formu si dokázala udržet i v pozdějším věku. Turnajů se už ale zúčastňovala méně, protože jí náročná práce v zemědělství a starosti o rodinu neumožňovaly se tomuto sportu plně věnovat. Zemřela ve věku nedožitých 90

Juříček na přeboru kraje zaskočil mladší favority

Zlínský interhotel Moskva byl v sobotu 28. dubna svědkem 22. ročníku Memoriálu Antonína Vaculíka, který se hrál jako otevřený přebor Zlínského kraje v rapid šachu. K soutěži, která se hrála na 9 kol s časovým limitem 2 x 15 minut na partii, přijelo 60 hráčů z České republiky a Slovenska, z nichž byli 1 GM, 1 IM, 2 FM a celá řada KM. O síle přeboru svědčí průměr první desítky 2302 ELO a průměr prvních dvaceti hráčů 2190 ELO.

ZLÍN 2012 - ŠK Zlín (28.4.) „22. Memoriál A. Vaculíka" (open, Int)

P	hráč	Rtg	oddíl	Fed	1	2	3	4	5	6	7	8	9	0	46	Bo
1	Michalík P.	2529	Prievidza	SVK	✖				1		1	1	1		5	9
2	Koutný P.	2171	Zlín	CZE		✖		½		1	½				5	7
3	Kičmer P.	2225	Havířov	CZE			✖			0			1		6	7
4	Juříček S.	2115	Vsetín	CZE		½		✖	0	½					5½	6½
5	Ponižil C.	2398	Zlín	CZE	0			1	✖					1	4½	6½
6	Blümelová Z.	2023	Kroměříž	CZE		0	1	½		✖	0			1	3½	6
7	Sosna J.	2407	Zlín	CZE	0	½				1	✖	1	0		3½	6
8	Roubalík J.	2310	Zlín	CZE	0						0	✖			6	6
9	Hodovský J.	2103	Zlín	CZE	0		0				1		✖		5	6
10	Dobrotka M.	2259	Prievidza	SVK					0	0				✖	6	6

Další pořadí: 11.-13. Kunc (*Napajedla*), Michalčák (*Zašová*), Rafaja"73 (*Holešov*) všichni 6, 14.-16. Urbanec (*neregistr.*) /1/, Macura (*Zlín*) /1/, Beneš (*Zlín*) /1/ všichni 5½, 17.-27. Škovran (*SVK-Zlín /h/*), Chmelař (*Vizovice*), Uhlíř (*Podhr.Lhota*), Bělunek V. (*Litovel*), Krčál (*Zlín*), Bělunek Z. (*Zašová*), Slovák, Kocián (*oba Zlín*), Karlík (*Hošťálková*), Plšek, Krejčiřík (*oba Napajedla*) všichni 5, 28.-32. Mikulčík (*Uher.Brod*) /1/, Štec (*Přerov*), Trávníček (*Morkovice*), Plášek (*Bojkovice*), Pham Xuan (*Zlín*) všichni 4½, 33.-44. Svoboda (*Zlín*), Vičanek (*Napajedla*), Strojil (*Zlín*), Veselský /½/, Bednařík (*oba Hošťálková*), Čermák (*Uher.Brod*), Malina (*Zašová*), Vymětal (*Holešov*), Gajdůšek, Balážec (*oba Zlín*), Sviták (*Slavičín*), Tůma (*Zlín*) všichni 4, 45.-47. Kolomazník (*Napajedla*), Valenta (*Podhr.Lhota*), Bambušek (*Karolinka*) /1/ všichni 3½, 48.-54. Suchánek (*Zlín*), Vlachopulos (*Karolinka*), Čapka (*Zlín*), Múdrý (*Huslenky*), Juřena (*Zlín*), Procházka (*Prostějov*), Růdl (*Rusava*) všichni 3, 55.-57. Jestřibek, Náplava, Gottwald (*vš. Napajedla*) všichni 2½, 59. Suchánek (*Zlín*) 1½, 60. Ptáček (*Karolinka*) 1 - (60/9 - CZE, SVK) K=2052, wt 2x15, rozh. Slovák [archiv SJ]

Celkovým vítězem se stal největší favorit, slovenský velmistr Peter Michalík z Prievidze před druhým Petrem Koutným ze Zlína, který se zároveň stal přeborníkem Zlínského kraje, a třetím havířovským Petrem Kičmerem. Na turnaji startovala také ekipa 12 šachistů z 6 oddílů našeho okresu, z nichž podal vynikající výkon nestárnoucí vsetínský Stanislav Juříček, který jako 14. nasazený hráč vybojoval ziskem 6,5 bodu výborné 4. místo a obsadil stříbrnou příčku ve Zlínském kraji, když nechal za sebou řadu silných a mladších hráčů. Kvalitní výkon podal a do první dvanáctky se protlačil ještě zašovský Lubomír Michalčák. Ondřeji Karlíkovi z Hošťálkové stačil zisk 5 bodů na 25. místo, čímž se stal juniorským krajským přeborníkem.

Konečné pořadí: 1. GM Peter Michalík (Prievidza, Elo 2529) 9, 2. - 3. Petr Koutný (Zlín, 2171) a Petr Kičmer (Havířov, 2223) oba 7, 4. - 5. Stanislav Juříček (Vsetín, 2105) a FM Cyril Ponížil (Zlín, 2370) oba 6,5, 6. - 13. Zdeňka Blümelová (Kroměříž, 2023) krajská přebornice žen, IM Jan Sosna (2407), Jakub Roubalík (2310), Jiří Hodovský (všichni Zlín, 2084), Martin Dorotka (Prievidza, 2259), Miroslav Kunc (Napajedla, 2117), Lubomír Michalčák (Zašová, 2117) a Marek Rafaja (Holešov, 2017) všichni 6 bodů. **Další pořadí hráčů našeho okresu:** 22. Zdeněk Bělunek (Zašová) 5, 36. František Veselský, 37. Josef Bednařík (oba Hošťálková) a 39. Zdeněk Malina (Zašová) 4, 47. Vladislav Bambušek 3,5, 49. Elefteris Vlachopulos (oba Karolinka), 51. Jan Múdrý (Huslenky) 3, 58. Josef Peterka (Vidče) 2,5, 60. Jiří Ptáček (Karolinka) 1 bod. **(aj)**

Straděj se na Open Karlovy Vary neztratil

Ve dnech 26. dubna - 1. května proběhl 11. ročník mezinárodního šachového turnaje Open Karlovy Vary. Hrál se na osm kol s časovým limitem 90 minut na partii + 30 sekund na 1 tah.

Mezi 82 účastníky z ČR, Chorvatska, Německa, Kazachstánu, Holandska a Srbska byli také 1 IM a 9 FM s průměrným Elo první dvacítky 2204. V soutěži dominovali podle očekávání favorizovaní hráči, kteří obsadili přední místa. V kvalitním startovním poli byl i jediný zástupce našeho okresu KM Vlastimil Straděj (na snímku) z ŠKZ Vsetín, který jako 23. nasazený s osobním koeficientem 2039 Elo odvedl průměrný výkon a ziskem 4,5 bodu obsadil 35. místo.

Turnaj vyhrál IM Sergej Vesselovsky (Elo 2364) z Frýdku-Místku před druhým FM Jovicou Radovanovičem (2296) ze Srbska, kteří získali 6,5 bodu, a třetím FM Jakubem Tumou (2287) z Teplic s 6 body. Do první desítky se ještě prosadili: 4. - 6. FM Rainer Rösemann (2284, Německo), FM Vladimír Karlík (2305, Kroměříž) a FM Aleš Jedlička (2231, Pardubice) všichni 6, 7. - 10. Ondřej Toman (1872, Údlice), FM Jiří Soukup (2304, K. Vary), FM Miloš Kozák (2184) a FM Jan Bartoš (2213, oba Litoměřice) všichni 5,5 bodu. **(aj)**

Šachistům na Huslenkách dominoval Jakub Schön

Napínavá klání mladých šachistů byla k vidění třetí květnovou sobotu v Huslenkách-Bařinách. Již třetího ročníku školního turnaje se zúčastnilo 16 hráčů ze sedmi škol do pátých tříd, mezi nimiž nechyběla ani mládež ze slovenské Lysé pod Makytou.

Soutěž probíhala jako školní turnaj Šachového klubu Vsetín, jenž pořádá na závěr roku ZŠ Huslenky a místní restaurace. Vedle účastníků ze šachového oddílu ZŠ Huslenky se do turnaje zapojily ZŠ Jablůnka, ZŠ Karolinka, ZŠ Integra Vsetín, Zbrojovka Vsetín, ZŠ Val. Bystřice, ZŠ Lysá p. M. Děti uvítal pořadatel Miroslav Bělíček, který na závěr také předával ceny. Následně se šachisté mezi sebou utkali tzv. švýcarským systémem na sedm kol. Dozor nad počítačem držel Martin Klíma a rozhodčím byl Ladislav Bambušek. Za výsledky jak v logickém uvažování v turnaji, tak i dobré výsledky ve škole děti dostaly bohaté ceny. První místo obsadil Jakub Schön z pořádajícího oddílu. Stříbrná příčka patřila Lukáši Hajdíkovi ze ZŠ Jablůnka, bronz získal Jiří Ptáček ze ZŠ Karolinka.

Konečné pořadí: 1. Jakub Schön (Huslenky, 6 bodů), 2. Lukáš Hajdík (Jablůnka, 5,5 b.), 3. Jiří Ptáček (Karolinka, 5 b.), 4. Tomáš Galda (Jablůnka, 4,5 b.), 5. Václav Hrnčiřík (ZŠ Integra Vsetín, 4 b.), 6. Jakub Rožnovják (Huslenky, 4 b.), 7. Leo Jankovský (Z Vsetín, 4 b.), 8. Roman Panáček (Lysá p. M., 4 b.), 9. Michal Slovák (Val. Bystřice, 3,5 b.), 10. Martin Sucháček (Huslenky, 3 b.), 11. Jiří Bartoň (Jablůnka, 3 b.), 12. Lukáš Zlocha (3 b.), 13. Diana Zlochová (oba Lysá p. M., 3 b.), 14. Dan Martinec (Z Vsetín, 2,5 b.), 15. Radek Kovalčík (Jablůnka, 1 b.), 16. Jakub Zalešák (Jablůnka, 0 b.).

Text a foto Miroslav Bělíček

Vladimír Adame vybojoval zlato

Neděle 27. května patřila ve Val. Meziříčí prvnímu ročníku šachového turnaje všech kategorií Valmez šach. Klání s přehledem ovládli šachisté z domácí TJ.

Turnaj přilákal 32 hráčů, kteří se utkali v sedmi kolech. Po náročném pětihodinovém klání se nakonec vítězem stal Vladimír Adame (TJ V. M.). Jen těsně uteklo zlato druhému Petru Bobalíkovi a bronz vybojoval Pavel Lev (oba TJ V. M.). Ocenění pro nejlepšího seniora pak získal Bohuslav Vykydal (TJ V. M.) a nejlepším juniorem byl vyhlášen Ondřej Vraj (Sokol Hošťálková). **„Vítězové přebrali poháry, diplomy, finanční, věcné ceny a poukázky na výběr zboží. Po skončení turnaje sehrál mezinárodní mistr Zdeněk Beil simultánku proti čtrnácti účastníkům,“** uvedl ředitel turnaje Jan Prda a doplnil: **„Chtěl bych poděkovat všem, kteří mi při organizaci pomáhali a také sponzorům, bez kterých by se turnaj nemohl konat, za podporu.“** **(jm)**

Na mistrovství republiky jde pět šachistů z Valašska

V Malenovicích u Zlína byla v sobotu 19. května završena letošní krajská Grand Prix v rapid šachu mládeže. Mezi celkovým počtem sedmdesáti šesti hráči zde startovalo i sedmnáct žáků a žákyň z valašských oddílů.

V kategorii do deseti let zvítězil hošťálkovský Ondřej Vraj, který v sedmi kolech vybojoval 5,5 bodu, v kategorii do dvanácti let zvítězil Filip Zavadil z Postoupek, jenž získal 6 bodů, a v kategorii do čtrnácti let jeho oddílový kolega Miroslav Rakušan, ten dosáhl 5,5 bodu. Umístění našich šachistů - kategorie do deseti let: 8. Jáchym Karlík (Hošťálková) 4,5 bodu, 9. Štěpán Řezníček, 12. Patrik Řezníček (oba Zbrojovka Vsetín), 17. Jana Obšivačová (Val. Bystřice) 4 body, 28. Veronika Wiesnerová (Hošťálková) 2 body.

Kategorie do dvanácti let: 2. Adam Březina 5,5 bodu, 3. Jakub Gálík, 4. Karel Vraj (všichni Hošťálková) 5 bodů, 12. Veronika Richterová (Val. Bystřice) 4 body, 15. Adéla Bierská (Zbrojovka Vsetín) 3,5 bodu, 20. Klára Dančáková 3 body, 21. Monika Matušková, 28. Jakub Husička (všichni Hošťálková) 2 body. Kategorie do čtrnácti let: 4. Jakub Krejča (Hošťálková) 5 bodů, 5. Lukáš Trčálek 4 body, 11. Jaroslav Černotík (oba Sokol Ústí) 3,5 bodu.

Vítězem celého ročníku se v nejmladší věkové kategorii stal Ondřej Vraj, Štěpán Řezníček skončil sedmý a Jáchym Karlík osmý. Kategorii do dvanácti let ovládl František Mrkus ze Starého Města, Jakub Gálík skončil celkově čtvrtý, Adam Březina pátý a Karel Vraj sedmý. V nejstarší věkové skupině zvítězil Ondřej Stuchlý ze Starého Města, Jakub Krejča obsadil druhé místo, Lukáš Trčálek sedmé a Jaroslav Černotík osmé. Mezi nejmladšími děvčaty zvítězila Jana Obšivačová, v prostřední kategorii Veronika Richterová před Adélou Bierskou a Klárou Dančákovou.

Na podzimní mistrovství České republiky tak mohou do Klatov vyrazit a valašský mládežnický šach reprezentovat Ondřej Vraj, Jakub Krejča, Jana Obšivačová, Veronika Richterová a Adéla Bierská. **(jok)**

V * ŠACHOVÝ * KLUB * MLÁDEŽE * VALAŠSKÝ

Šachovými přeborníky okresu jsou Ptáček, Gálík a Bednařík

Valašský šachový klub mládeže připravil ve spolupráci se Zbrojovkou Vsetín závěrečný mládežnický turnaj v rapid šachu, jehož vítězové získali pro sezonu 2011/2012 titul regionálních přeborníků ve své věkové kategorii. Poslední květnovou sobotu se tak sjely v šachové herně Na Lapači tři osmičky nejlepších šachistů sezony, aby se ve spravedlivém měření systémem každý s každým utkaly o poháry a medaile, které věnoval Regionální šachový svaz Vsetín.

Velmi vyrovnaný boj se odehrál v nejmladší věkové kategorii do deseti let, o jehož konečném pořadí na prvních třech místech rozhodla až minitabulka z jejich vzájemných utkání: 1. Jiří Ptáček (Karolinka), 2. Štěpán Řezníček (Zbrojovka Vsetín), 3. Jáchym Karlík (Hošťálková) 5 bodů, 4. Jakub Schön (Huslenky) 4 body, 5. Tobiáš Mroček (Val. Bystřice), 6. Jakub Rožnovják (Huslenky) 3 body, 7. Jana Obšivačová (Val. Bystřice) 2 body, 8. Patrik Řezníček (Zbrojovka Vsetín) 1 bod.

V kategorii do dvanácti let bylo následující pořadí: 1. Jakub Gálík, 2. Ondřej Vraj (oba Hošťálková) 5 bodů, 3. Petr Daniš (Val. Meziříčí) 4,5 bodu, 4. Karel Vraj (oba Hošťálková) 4 bodů, 5. Adam Březina 3 body, 8. Klára Dančáková (všichni Hošťálková) 1 bod.

Nejkrásnější byl turnaj hráčů do šestnácti let. Kluci předváděli velmi krásné a dlouhé bitvy, ve kterých zúročovali celoroční tréninkovou píli jak ve svých oddílech, tak na společných celodenních soustředěních. Pořadí: 1. Josef Bednařík (Hošťálková) 6,5 bodu, 2. Lukáš Gabryš (Zbrojovka Vsetín), 3. Jakub Krejča (Hošťálková) 5,5 bodu, 4. Jakub Stančík, 5. Matyáš Kovařík (oba Zbrojovka Vsetín) 3,5 bodu, 6. Jaroslav Černotík 2 body, 7. David Trčálek 1 bod, 8. Lukáš Trčálek (všichni Sokol Ústí) 0,5 bodu.

„Pro žáky a mladší dorostence družstev a čtyři turnaje jednotlivců 1. Vasto Tour. Z těch také vzešly nominace na tento pátý, finálový turnaj nejlepších jednotlivců. Do celé sezony zasáhlo více než sto padesát mladých hráčů. A zejména v nejstarší věkové kategorii jsou často k vidění velice zajímavé a kvalitní partie,“ zhodnotil mládežnické akce sezony předseda Regionálního šachového svazu Vsetín Vladislav Bambušek a dodal: **„Je znát obrovský posun ve výkonnosti hráčů ve srovnání s předchozími lety. Svědčí o tom i fakt, že patnáct z těchto čtyřiadvaceti mladých šachistů pravidelně nastupovalo v mistrovských utkáních družstev dospělých. A zdaleka nepatřili jen mezi paběrkující účastníky. Toto vše by ale nebylo možné bez obětavé práce trenérů mládeže a všech dalších, co se o žáky v oddílech starají. Touto cestou bych chtěl těmto nadšeným**

Ivan Měchura Vsetín

originál Řešitelský zpravodaj

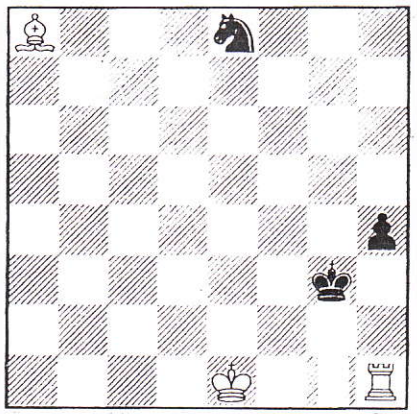

499 H2X (3+3) duplex

Mládežnický výkvět šachu našeho okresu. Zleva Lukáš Gabryš, Jakub Krejča, Josef Bednařík, Matyáš Kovařík, David Trčálek, Lukáš Trčálek, Jakub Stančík a Jaroslav Černotík.

Juříček, Straděj a Bednařík z valašských šachistů nejlepší

Po skončení sezony soutěží družstev šachistů nastává období individuálních turnajů, kterých v kalendáři neustále přibývá. Turnaje jsou pořádány po celé ČR a také šachisté z našeho okresu v řadě z nich startují, jen mít možnost uvolnit se ze zaměstnání či studia a mít dostatek dovolené a času.

ÚSTÍ u Vsetína 2012 * Sokol Ústí u Vsetína (5.5.) „Open «Harmonie»"

P	hráč	Rtg	oddíl	1	2	3	4	5	6	7	8	9	0	1	2	Bo
1	Juříček S.	2104	ŠKZ Vsetín	✣	1	1	1	1	1	1	1					7
2	Šimek Z.	1782	Sokol Ústí	0	✣	1		0	1	½		1			1	4½
3	Dvořáček R.	1770	Sokol Ústí	0	0	✣		1		½	1	1	1			4½
4	Plachtovič L.	1668	Sokol Ústí	0			✣	1	0			1	1	1	½	4½
5	Parák F.	1784	Sokol Ústí	0	1	0	0	✣	1		1			1		4
6	Koňařík A.	1776	Sokol Ústí	0	0		1	0	✣	1	1			1		4
7	Lukaštík J.	1665	Sokol Ústí	0	½	½			0	✣		1	1		1	4
8	Trčálek D.	1587	Sokol Ústí	0		0		0	0		✣		1	1	1	3
9	Šrámek P.	1785	Sokol Ústí		0	0	0			0		✣	1	0	1	2
10	Trčálek L.	1287	Sokol Ústí			0	0			0	0	0	✣	1	1	2
11	Zajíc J.	1678	Sokol Ústí				0	0	0		0	1	0	✣	½	1½
12	Surovec J.	1405	Sokol Ústí		0		½			0	0	0	0	½	✣	1

(12/7) K=1719, wt 2x15, rozh. Trčálek D. [archiv SJ]

JANSKÉ LÁZNĚ 2012 * ŠK Lípa (3. - 8.5.) „Přebor KH - kraje, sk. A" (open)

P	hráč	Rtg	oddíl	1	2	3	4	5	6	7	8	9	0	56	Bo
1	Jüptner J.	2350	Sl. Hr.Králové	✣	1	½		½	½					4	6½
2	Karlík V.	2329	Sl. Kroměříž	0	✣	½	½			1			1	3	6
3	Vojta T.	2356	Zikúda Turnov	½	½	✣	1	1						3	6
4	Haman J.	2132	SK Kladno		½	0	✣				1	1		3½	6
5	Ptáček T.	1969	Ort Hr.Králové	½		0		✣		1			½	3½	5½
6	Roško L.	2321	2222 Polabiny	½					✣	½		1	½	3	5½
7	Tazlar P.	2161	Jiskra Hořice		0			0	½	✣				5	5½
8	Moravec V.	2149	Sp. Kut.Hora				0				✣			5½	5½
9	Matonoha C.	2016	Jiskra Hořice				0		0			✣		5½	5½
10	Straděj V.	2049	ŠKZ Vsetín		0			½	½				✣	4	5

Další pořadí: 11.-13. Kožušek (*Polabiny*), Mišičko (*Kladno*), Rusnák (*Hořice*) všichni 5, 14.-24. Čeřovský M. (*D.Králové n/L*), Valenta (*Šumperk*), Čáp (*Kladno*), Novotný (*Jičín*), Doseděl (*Vysoké Mýto*), Rojíková (*Lipa*), Matějovský (*Vlašim*), Macháň (*Polabiny*), Kaisler (*Lipa*), Masek (*Praha*), Chalupecký (*Vrchlabí*) všichni 4½, 25.-30. Wagner (*Hr.Králové*), Sobotník (*Praha*), Plchot (*Vrchlabí*), Růžičková (*Jaroměř*), Říčanek (*Liberec*), Novák (*Lipa*) všichni 4, 31.-42. Šedivý, Šafařík (*oba Hořice*), Krahula (*Zábřeh*), Portych (*Lipa*), Kotyza (*Rychnov n/K*), Rýdl (*Vlašim*), Staněk (*Jaroměř*), Michel (*Hronov*), Martinovský (*Jaroměř*), Havelka (*Sedlčany*), Dungl (*Žamberk*), Lalouček (*Vlašim*) všichni 3½, 43.-51. Peniška (*Liberec*), Tsapanidis (*Lipa*), Horák (*Český Brod*), Pýchová (*Vlašim*), Švec, Lásek (*oba Liberec*), Pýcha (*Vlašim*), Gorba (*Prostějov*), Reichl (*Zábřeh*) všichni 3, 52.-54. Vlčková (*Polabiny*), Šimon (*Liberec*), Dusbaba (*Náchod*) všichni 2½, 55. Přivoznik (*Praha*) 2, 56. Čeřovský L. (*D.Králové n/L*) 0 (56/8) rozh. Borůvka [archiv SJ]

ÚSTÍ

Vítěz regionálního přeboru Sokol Ústí uspořádal v sobotu 5. května v prostorách klubového zařízení Harmonie turnaj v rapid šachu. Soutěže, která se hrála na 7 kol s časovým limitem 2x 15 minut na partii, se zúčastnilo 11 domácích hráčů. Dvanáctým pozvaným účastníkem byl KM Stanislav Juříček ze ŠKZ Vsetín. Vzhledem k aktuálnímu Elo byl Juříček vysokým favoritem, což také v průběhu turnaje potvrdil a bez zaváhání zvítězil stoprocentním ziskem 7 bodů ze 7 partií. S odstupem 2,5 bodu se místní hráči seřadili v následujícím pořadí: 2. - 4. Zdeněk Šimek, Roman Dvořáček a Lubomír Plachtovič 4,5, 5. - 7. František Parák, Alois Koňařík a Jaroslav Lukaštík 4, 8. David Trčálek 3, 9. - 10. Petr Šrámek a Lukáš Trčálek 2, 11. Jaroslav Zajíc 1,5, 12. Jan Surovec 1 bod. Dobře zorganizovaná soutěž v příjemném prostředí byla vhodným zpestřením na ukončení soutěží družstev ročníku 2011/2012 pro šachisty postupující do krajské soutěže.

JANSKÉ LÁZNĚ

V Janských Lázních se ve dnech 3. - 8. května uskutečnil šachový turnaj, který byl vypsán jako přebor Královéhradeckého kraje. V soutěži hrané na 8 kol s časovým limitem 90 minut na partii + 30 sekund na tah pro každého hráče se představilo 56 šachistů s průměrným Elo první desítky 2183. Mezi nimi bylo i 5 FM. Na přední místa se podle předpokladu prosadili favorizovaní hráči, když zvítězil J. Jüptner (Elo 2350, Hr. Králové) ziskem 6,5 bodu před trojicí na 2. - 4. místě: V. Karlík (2329, Kroměříž), T. Vojta (2356, Turnov) a J. Haman (Kladno) s 6 body. Na turnaji startoval také jediný zástupce našeho okresu KM Vlastimil Straděj (2049), který odvedl solidní výkon a ziskem 5 bodů vybojoval 10. příčku. V první desítce se ještě umístili: 5. - 9. T. Ptáček (1969, Hr. Králové), L. Roško (2321, Polabiny), P. Tazlar (2161, Hořice), V. Moravec (2149, K. Hora) a C. Matonoha (2016, Hořice) všichni 5,5 bodu, 10. Straděj (Vsetín) 5.

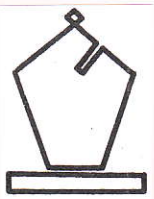

KROMĚŘÍŽ

V Kroměříži uspořádali šachisté místní Slavie ve dnech 5. - 8. května šilně obsazený Open Kroměříž za účasti 71 hráčů, z nichž byli V soutěži hrané na 7 kol s limitem 90 minut + 30 sekund na partii startovalo také 5 šachistů z našeho okresu. I v tomto turnaji měli navrch favorité. Vítězství získal ziskem 6,5 bodu IM Vítězslav Priehoda (2402, Lysá n. L.) před IM Štěpánem Žil- Lysá n. L.), Martin Bačák (2096, Postoupky) a Antonín Vavruška (2131, St. Město) 5,5, 6. - 8. FM Josef Mudrák (2313, Poruba), Martin Dvořák (2185, Postoupky), Roman Brázdil (2105, Kroměříž) 5, 9. - 10. Tomáš Cagašík (2276, Olomouc) a nejlepší výkon stále se lepšící Josef Bednařík (Hošťálková) na 23. místě ziskem 4 bodů, ostatní odvedli standardní výkony odpovídající jejich kvalitám: 41. Elefteris Vlachopulos (Karolinka) 3,5, 47. Jan Múdrý (Huslenky) 40, Vladislav Bureš

Zbrojovka Vsetín úspěšná v Seči

Padesátého ročníku šachových Zaječic, nejstaršího a největšího mládežnického turnaje v České republice, hraného v Seči u Chrudimi se letos již potřetí zúčastnilo šestičlenné družstvo starších žáků Zbrojovky Vsetín. A v tomto ročníku dosáhlo nejlepšího úspěchu, když jako nasazené dvacáté osmé z jedenašedesáti družstev obsadilo konečnou osmnáctou příčku. Turnaj se již po mnoho let hraje o prvním červnovém víkendu jako mistrovství ČR družstev starších žáků a bývá tradičním vyvrcholením celé sezony.

Vsetínský tým pod vedením trenéra Radka Zádrapy podal velmi uspokojivý výkon. Turnajem prošel s pěti výhrami, jednou remízou a třemi porážkami a zanechal velice dobrý dojem. Jednotliví šachisté se podíleli těmito individuálními výsledky: Lukáš Gabryš 5,5 bodu, Matyáš Kovařík 6, Pavel Budík 4, Jakub Stančík 6,5, Áron Fojtů 6, Adéla Bierská 4.

Výsledky: Vsetín - Č. Budějovice D 6:0, Řevnice A 1,5:4,5, Řevnice B 5:1, Humpolec 4:2, BŠS Fr.-Místek B 1,5:4,5, Říčany A 3:3, L. Brno A 1,5:4,5, Bohemians Praha B 6:0, Postoupky 3,5:2,5.

Pořadí: 1. Pardubice 25 (39), 2. Vlašim 23 (38,5), 3. Fr.-Místek 19 (33), 18. Vsetín 16 (32).

V rámci minulého víkendu se hrál v Seči i devítikolový Open turnaj jednotlivců, v němž startovalo čtyřiačtyřicet šachistů a mezi nimi dva hráči Vsetína. Stanislav Juříček obsadil devatenácté místo se ziskem 5 bodů, Rostislav Vilém se 4 body skončil na dvacátém devátém místě. Vítězem tohoto turnaje se stal se 7 body Jan Dočekal ze Znojma. **Text a foto Josef Kovařík**

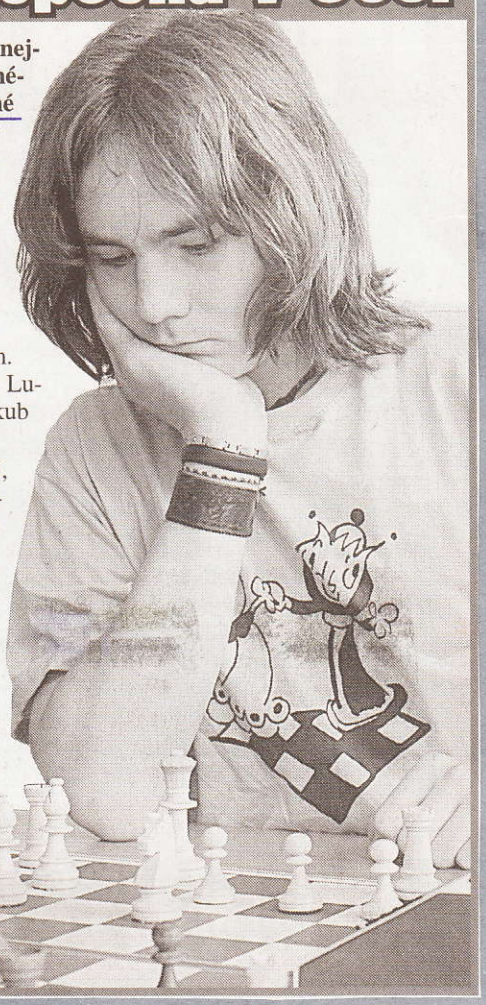

Áron Fojtů odehrál v Seči poslední turnaj v kategorii starších žáků, příští rok bude již mladší dorostenec. Družstvu Zbrojovky Vsetín přispěl na mistrovství ČR po velmi dobrém individuálním výkonu šesti body.

ŘEŠITELŮM

Kouzlo šachového diagramu

Dnešnímu neobvyklému zadání i postavení můžeme přisoudit i slůvko „šachový hlavolam". Jde o záměrně sestavený problém, který je věnován našemu věrnému přispěvateli naší hlídky **Stanislavu Juříčkovi** k šedesátinám! Úkol má podmínku: mat 60. tahem. Ale pozor! Všech šedesát tahů, musí vykonat v mezích šachových pravidel, jen sám bílý král. Jiné figury netahají. Tedy po šedesátém tahu bílého krále bude stát černý král v matu.

Úkol č. 709
Vlad. Buňka, Kutná Hora

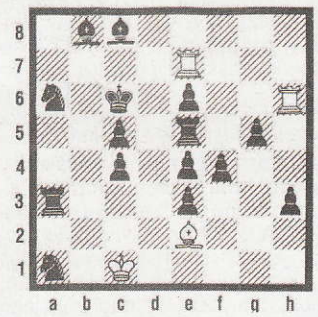

Mat 60. tahem, tahá jen bílý král

Řešení úlohy „Mat 60.tahem": 1.Kd1-e1-f1-g1-h2-6.Kxh3-g4-h5-g6-f7-e8-d8-13.Kxc8-d8-e8-f7-g6-h5-g4-h3-g2-f1-e1-d1-c1-b2-27.Kxa3-a4-a5-30.Kxa6-a5-a4-a3-b2-c3-36.Kxc4-c3-b2-c1-d1-e1-f1-g2-h3-g4-h5-g6-f7-e8-d8-c8-52.Kxb8-c8-d8-e8-f7-f6-58.Kxe5-59.Kxe6-60.Ke5# ☺

deník
sobota 25. února 2012

Šachisté Hutiska zářili ve Skaličce

Téměř olympijskou atmosféru měl jubilejní 10. ročník Memoriálu Josefa Vozáka, který pořádal v sobotu 19. května oddíl Sokol Skalička u Hranic na Moravě. Zde si dalo sraz celkem 38 čtyřčlenných družstev, tj. 152 hráčů, kteří v tempu 2x 15 minut absolvovali 9 kol.

Obsazení bylo letos velice kvalitní, když řada týmů zařadila do svých sestav hostující hráče mistrovských tříd IM a FM kvalifikace a poprvé se zúčastnili i šachisté z Polska. S přehledem zvítězil silný celek ŠK Zlín (Sosna, Roubalík, Krčál, Koutný) před Hutiskem-Solancem a Slavií Kroměříž, další pole bylo hodně vyrovnané a o dobrém umístění rozhodovala každá polovina bodu. Kromě Hutiska skončila výborně také Valašská Bystřice, dlužno však dodat, že jejich sestavy značně posílili hostující olomoučtí a třinečtí mistři. Dobrý výkon podalo i vsetínské kvarteto (Parák, Bosák, Juříček, Straděj) a do první desítky se probojovalo ještě Valašské Meziříčí (Lev, Bobalík, Novák, Herman). Výtečně zorganizovanou soutěž, která získává rok od roku na popularitě, řídil Jaromír Vozák s týlupracovníků. Zahájení a ukončení turnaje s předáváním množství cen byla přítomna i starostka obce paní Kočnarová.

Konečné pořadí: 1. Zlín 27,5 bodu, 2. Hutisko-Solanec A 25, 3. Kroměříž A 23,5, 4. Valašská Bystřice 23, 5. Vsetín 22, 6. Skalička A 21,5, 7. - 8. Šachoví Letci, Mohelnice 21, 9. - 10. Valašské Meziříčí, Kroměříž B 20,5, 11. Staré Město 20, 12. - 14. Husákovy děti, Holešov A, Hetman Konin (Polsko) 19,5, 15. - 16. Havířov, Holešov B 19, 17. - 19. Uničov, Prostějov A, Spartak Přerov 18,5, 20. Kopřivnice 18, 21. - 24. Lubina, Zábřeh A, Napajedla, Los Calibos 17,5, 25. - 27. Skalička B, Hutisko-Solanec B, Zašová 16,5, 28. Rajnochovice 16, 29. - 32. Ústí u Vsetína, Vinary, Hranice, Skalička C 14,5, 33. - 36. Loštice, Zábřeh B, Luká, Prostějov B 13,5, 37. SK Přerov 12, 38.

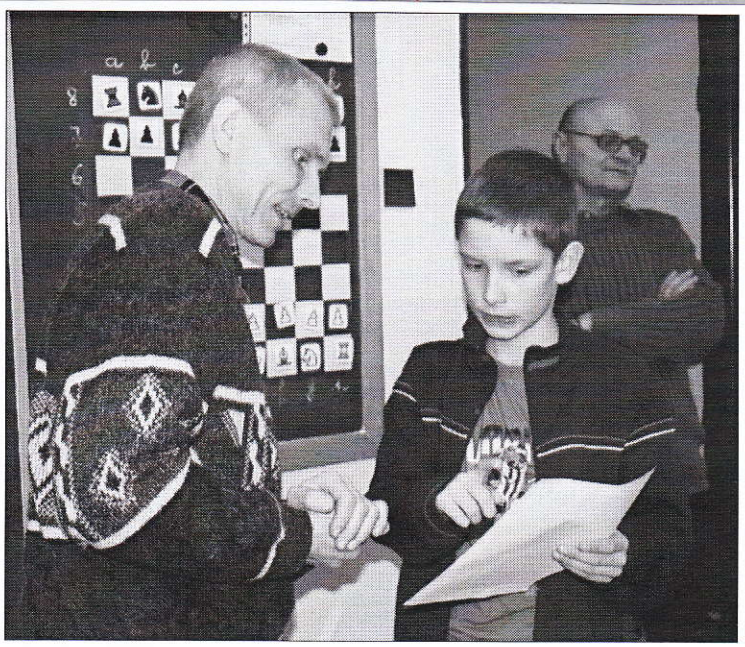

Trenér Aleš Krmela (Sokol Hošťálková) v rozpravě s Jakubem Gálíkem, v pozadí trenér Ivan Bartošek (ŠK Zbrojovka Vsetín)

Simultánka se Stanislavem Jasným

Čtyřiadvacet šachistů se posadilo proti jednomu hráči. Jednou z doprovodných akcí 37. ročníku Přeboru města Vsetín byla simultánka mezinárodního mistra Stanislava Jasného. Poprvé tuto atraktivní disciplínu předvedl již loni v létě.

V prvním červencovém středečním dopoledni se tentokrát vzhledem k nejistému počasí usadili šachisté v podloubí u městského úřadu – v průběhu exhibice skutečně dvakrát zapršelo. A jelikož se hrálo v pracovní den před polednem, procházeli okolo Vsetíňané a měli postaráno o zajímavou podívanou. **„Proti loňskému roku se moji soupeři hodně polepšili,“** hodnotil Stanislav Jasný sílu protivníků. **„Díky jinému seskupení stolů jsem se sice tolik nenaběhal, nicméně o to více se nadřela moje hlava. Líbil se mi zejména výkon mladých kluků. Na Valašsku rostou dobří šachisté,“** přidal Jasný, který je ze šachové rodiny z Vidče. Dnes sice reprezentuje Frýdek-Místek, nicméně velmi rád jezdí na Vsetín, kde hrává letní turnaj a organizátorům pomáhá se zajištěním zajímavých doprovodných akcí.

Jen dva soupeři mistra porazili, a to Vladimír Hrabovský z Francovy Lhoty a také neregistrovaný hráč Jakub Šimon z Prahy. Remízu uhráli žáci Pavel Hrbáček z Huslenek a Lukáš Gabryš ze Zbrojovky Vsetín a mladší dorostenci Josef Bednařík z Hošťálkové, Rostislav Vilém ze Zbrojovky Vsetín a David Trčálek ze Sokola Ústí. Šesté remízy dosáhl Pavel Mladý ze Zbrojovky Vsetín. V šestnácti partiích dominoval v simultánce mezinárodní mistr Stanislav Jasný. **(jok)**

Mezinárodního mistra Stanislava Jasného v simultánce před vsetínskou radnicí nejvíce potrápil Vladimír Hrabovský ze Sokola Francova Lhota (zcela vpravo). Vedle něho hrají Matyáš Kovařík ze Zbrojovky Vsetín (uprostřed) a Josef Bednařík z Hošťálkové. **Foto Josef Kovařík**

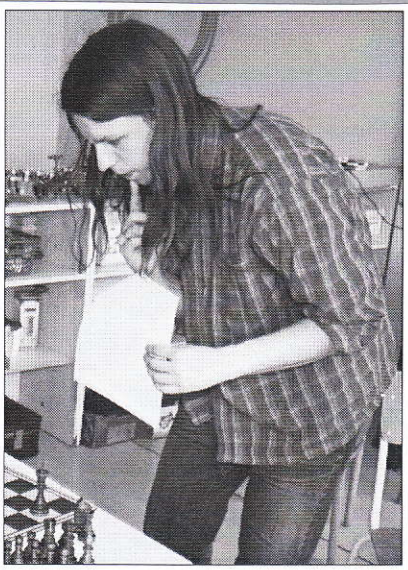

Šéftrenér mládeže Zlínského kraje Martin Beil

ŠACHY

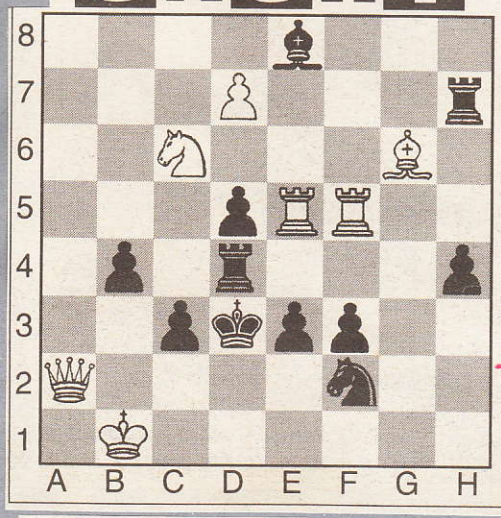

Pozice:
Bílý: Kb1, Da2, Ve5, Vf5, Sg6, Jc6, pd7
Černý: Kd3, Vd4, Vh7, Se8, Jf2, pb4, c3, d5, e3, f3, h4
Bílý táhne a dá mat 2. tahem.

(S. Juříček, Schachaktiv 2003)

Řešení na této straně

ŘEŠENÍ

Šachy:
1. Ve4 hrozí 2.Vxd4 mat, 1...Jxe4 nebo dxe4 2.Je5 mat, 1...Vxe4 2.Vxd5 mat, 1...Kxe4 2.Vf7 mat, 1...e2 2.Vxf3 mat, 1...c2+ nebo Vc4 2.Dxc2 mat.

Olga Hrňová vyhrává i na prahu osmdesátky

Devětasedmdesátiletá Olga Hrňová (na snímku) byla nejstarší účastnicí 37. ročníku šachového Přeboru města Vsetína, který se hrál první prázdninový víkend v místním Alcedu. Někdejší hráčka Zbrojovky předvedla, že i v tomto požehnaném věku stále umí a získala polovinu bodů z maxima možných.

Text Jiří Koňařík, foto Josef Kovařík

Více na str. S 8

Bělunek druhý v bleskovém turnaji

V rámci osmidenního šachového Přeboru města Vsetín se ve svátečním čtvrtečním dopoledni sešli zájemci o bleskový šach. Ve třinácti kolech se utkali v tempu 2 x 4 minuty plus 2 vteřiny navíc za každý tah. Kromě patnácti borců z celotýdenního turnaje přijelo i dalších devět hráčů z Poruby, Zlína, Frenštátu, Litovle, Podhradní Lhoty či Dubnice nad Váhom.

Bleskový turnaj probíhal ve vsetínském středisku volného času Alcedo v klidu a pohodě. Od pátého kola se začalo krystalizovat čelo pelotonu, v desátém již bylo jasné, že o pomyslné zlato bojují Vít Moravec ze Sparty Kutná Hora a Vladimír Bělunek hájící barvy Tatranu Litovel, jinak poctivý Valach z Hutiska-Solance. O kvalitní umístění do posledních kol usilovali i Stanislav Juříček z pořádající Zbrojovky Vsetín a dvojice mládežníků z Hošťálkové Ondřej Karlík a Josef Bednařík.

Výsledky: 1. Vít Moravec (Kutná Hora), 2. Vladimír Bělunek (Litovel) oba 10½ bodu, 3. David Václavík (Poruba) 9 bodů, 4. Miroslav Beneš (ŠK Zlín), 5. Stanislav Juříček (Zbrojovka Vsetín) oba 8½ bodu, 7. Ondřej Karlík, 8. Josef Bednařík (oba Hošťálková) oba 7½ bodu, 10. Radek Zádrapa (Zbrojovka Vsetín) 7 bodů, 16. Pavel Mladý (Zbrojovka Vsetín) 5½ bodu, 18. Jaroslav Švagera (MEZ Vsetín) 5 bodů, 19. Gabryš 4½ bodu, 20. Kryštof Panovec (oba Zbrojovka Vsetín) 4 body, 24. Pavel Hrbáček (Sokol Huslenky) 2½ bodu. **(jok)**

Vladimír Bělunek (vlevo) z Hutiska-Solance byl ve vsetínském bleskovém turnaji nejlepším šachistou z Valašska. V této partii porazil Jiřího Uhlíře z Rajnochovic. Uprostřed Stanislav Juříček, nad ním stojí Radek Zádrapa, oba ze Zbrojovky Vsetín. **Foto Josef Kovařík**

Šachový Přebor města Vsetína

Sosna a Krejča vítězi vsetínských turnajů

Po celý první prázdninový týden se ve vsetínském Středisku volného času Alcedo hrál šachový Přebor města Vsetína. Klání šachistů zahájil místostarosta Stanislav Pavelec, který se zúčastnil i středeční šachové exhibice před vsetínskou radnicí. Do Alceda se sjelo 81 šachistů z Moravy, Čech i Slovenska. Nejstarší účastnicí byla devětasedmdesátiletá Olga Hrňová ze Vsetína, nejmladším pak desetiletý Jiří Ptáček z Karolinky.

Přebor byl rozdělen do dvou skupin. V silnějším turnaji s názvem FIDE Open se v devíti kolech utkalo 42 hráčů, v turnaji s názvem Národní Open nastoupilo 39 šachistů. Hrálo se devět kol v tempu 2 krát 2 hodiny na 40 tahů + 30 minut na dohrávku, od soboty 30. června do soboty 7. července každý den, vždy odpoledne jedno kolo, v neděli bylo vloženo i kolo dopolední.

Kromě hlavních turnajů 37. ročníku Přeboru města Vsetína připravili pořadatelé i doprovodný program. Ve středu 4. července se v prostoru před městskou radnicí konala šachová exhibice - simultánka s mezinárodním mistrem Stanislavem Jasným, který se v dvouhodinové bitvě utkal najednou se 24 soupeři. Šestnáctkrát vyhrál, šestkrát se soupeři rozešli smírně, jen dvakrát mistr podlehl. Ve čtvrtek 5. července proběhl v Alcedu bleskový turnaj, v němž zvítězil Vít Moravec z Kutné Hory. A poslední akce byla opět v režii Stanislava Jasného, v pátek 6. července měl zajímavou šachovou přednášku s názvem Recept na ruský beton.

Josef Kovařík

VSETÍN 2012 * ŠKZ Vsetín (30.6. - 7.7.) „37. Přebor Vsetína, sk. A" (open, Int) *

P	hráč	Rtg	oddíl	Fed	1	2	3	4	5	6	7	8	9	0	42	Bo
1	Sosna J.	2383	Zlín	CZE	❖	½	1	½	½		1	1			3	7½
2	Koutný P.	2138	Zlín	CZE	½	❖	0	1			½			1	4	7
3	Jasný S*78	2348	Fr.-Místek	CZE	0	1	❖		½	½	1	½			3	6½
4	Kubík M.	2046	Fr.-Místek	CZE	½	0		❖	½		1				4	6
5	Karlík O.	2101	Hošťálková	CZE	½		½	½	❖	½				½	3½	6
6	Zádrapa R.	2021	Vsetín	CZE			½		½	❖					5	6
7	Juříček S.	2110	Vsetín	CZE	0	½	0	0			❖		1		4	5½
8	Straděj V.	2049	Vsetín	CZE	0		½					❖		1	4	5½
9	Malčánek J.	1956	Val.Bystřice	CZE							0		❖		4½	5½
10	Podoba M.	2160	Dubnica n/V	SVK		0			½			0		❖	5	5½

Výsledky - FIDE Open: 1. IM Jan Sosna 7½ bodu, 2. Petr Koutný (oba ŠK Zlín) 7 bodů, 3. IM Stanislav Jasný 6½ bodu, 4. Michael Kubík (oba Frýdek-Místek), 5. Ondřej Karlík (Hošťálková), 6. Radek Zádrapa 6 bodů, 7. Stanislav Juříček, 8. Vlastimil Straděj (všichni Zbrojovka Vsetín), 9. Jan Malčánek (Valašská Bystřice), 10. Milan Podoba (Dubnica) 5½ bodu, 16. Dominik Parák, 21. Petr Smílek (oba Zbrojovka Vsetín), 24. Lubomír Michalčák (Zašová) 4½ bodu, 26. Ivan Bartošek (Zbrojovka Vsetín), 29. Josef Filák (Francova Lhota), 30. Petr Zajíček (Zbrojovka Vsetín), 32. Pavel Budík 3½ bodu, 35. Áron Fojtů (oba Zbrojovka Vsetín), 36. Pavel Hrbáček (Huslenky) 3 body, 38. Jaroslav Černotík (Sokol Ústí) 2½ bodu, 39. Jiří Ptáček (Karolinka) 2 body. **(jok)**

lík (Valašské Meziříčí), 35. Marek Jurča (Zbrojovka Vsetín), 36. Vladimír Hrabovský (Francova Lhota) 3½ bodu, 38. Josef Bednařík (Hošťálková), 39. František Parák (Sokol Ústí) 3 body, 42. Elefteris Vlachopulos (Karolinka) 2 body.

Výsledky - Národní Open: 1. Jakub Krejča (Hošťálková) 7½ bodu, 2. Jaroslav Urban (ŠK Zlínterm) 7 bodů, 3. Lukáš Gabryš (Zbrojovka Vsetín) 6½ bodu, 4. Jan Múdrý (Huslenky) 5. Jaroslav Lukaštík (Sokol Ústí), 6. Pavel Bartoš (Libčice n. Vltavou), 7. Jaromír Galetka 6 bodů, 8. Matyáš Kovařík (oba Zbrojovka Vsetín), 9. Norbert Zbrojovka Vsetín), 13. David Trčálek (Sokol Ústí), 14. Rostislav Vilém, 15. David Klímek (oba Zbrojovka Vsetín), 16. Pavel Liška (MEZ Vsetín) 5 bodů, 17. Pavel Mladý (Zbrojovka Vsetín), 18. Libor Novák (Valašské Meziříčí), 19. Martin Klíma (Karolinka), 20. Jaroslav Zátopek, 21. Kryštof Panovec (oba Zbrojovka Vsetín), 22. Olga Hrňová (neregistrovaná - Vsetín), 23. Ondřej Vraj (Hošťálková) 4½ bodu, 24. Jiří Růžička (Zbrojovka Vsetín), 25. Lukáš Trčálek (Sokol Ústí), 26. Karel Vraj (Hošťálková), 29. Zdeněk Trávníček (MEZ Vsetín), 30. Adéla Bierka),

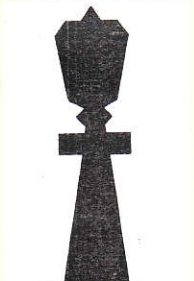

Karel Hradil slaví šedesátiny

Dne 24. 7. 2012 oslaví životní jubileum – 60 let jeden z dlouholetých hráčů šachového klubu Zbrojovka Vsetín Karel Hradil.

Tento skromný šachista působil do roku 1976 v oddílu MEZ Vsetín, odkud přestoupil do Zbrojovky, které zůstal věrný až doposud. Osvědčil se především jako užitečný hráč pro družstvo. Obětavě táhl řadu sezon B družstva Zbrojovky jako jeho kapitán a osvědčil se také i jako spolehlivý hráč A družstva. V dresu Zbrojovky odehrál přes 900 pětihodinových partií s úspěšností kolem 50 %. Jako hráč I. VT dosáhl i několika pěkných výsledků v turnajích jednotlivců. V přeboru oddílu Zbrojovky vybojoval 3. místa v roce 1984, 2000 a 2008. V přeboru okresu jednotlivců byl pátý v roce 1975, šestý v roce 1999, sedmý v roce 2000 a čtvrtý v letech 2002 a 2003. Sehrál desítky turnajů v rapid či bleskovém šachu, kde se pravidelně umisťoval v první desítce těsně za hlavními favority. V rapid šachu získal mimo jiné: 2. místa MEZ Vsetín 1997 a ŠKZ Vsetín 1998, 3. místa Lužná 1998 a MEZ Vsetín 2002 a 4. místo Prlov 1999. V bleskovém šachu dosáhl mimo jiné výsledky: 1. místo MEZ Vsetín 1997, 2. místa ŠKZ Vsetín 2001 a MEZ Vsetín 2006, 3. místa ŠKZ Vsetín 1997 a MEZ Vsetín 1999, 4. místo ŠKZ Vsetín 2008. Karle, hodně zdraví a bodů i v dalších sezonách přejí spoluhráči. **(aj)**

Ivan Měchura Vsetín
originál
Řešitelský zpravodaj

500 H2X (2+3)
duplex

Bednařík zaskočil zkušené šachisty

Ve dnech 11. - 18. srpna se v Lázních Jeseník uskutečnil už 22. ročník mezinárodního šachového přeboru, na kterém se utkalo 113 šachistů z Ruska, Ukrajiny, Polska, Slovenska a České republiky. Mezi nimi byli dva IM, tři FM a řada KM. Sílu turnaje dokumentuje průměrné ELO první desítky 2254 a dvacítky 2186.

Na turnaji hraném na 9 kol startovala také početná skupina 13 hráčů našeho okresu, kteří odvedli standardní výkony odpovídající jejich osobním koeficientům. Po týdenním klání byl nejspokojenější stále se lepšící mladý hráč Sokola Hošťálková Josef Bednařík, který jako 81. nasazený obsadil 44. příčku. Prosadit se v turnajích s takovou konkurencí na přední místa je stále těžší.

O prvenství se podělilo tentokrát hned pět šachistů v pořadí: Tomáš Kraus (Hořice, 2269), Krzysztof Banasik (Polsko, 2269), FM Jurij Vorobjov (Ukrajina, 2254), Petr Munk (Lysá n. L., 2224) a IM Alexander Chudinovskich (Rusko, 2248) všichni se 7 body, 6. - 8. IM Jevgenij Pjankov (Ukrajina, 2338), Jan Siekaniec (Polsko, 2147) a Josef Purnoch (Neratovice, 2110) 6,5, 9. - 11. FM Josef Mudrák (Kroměříž, 2324), Alexander Mulenko (Rusko, 2082) a FM Jan Malík (Poruba, 2265) 6 bodů. Z valašských hráčů se do první dvacítky dostali Petr Kubín (Zubří, 2009) a Dominik Parák (Vsetín, 2091) s 5,5 body. Umístění dalších hráčů našeho okresu: 31. Lubomír Michalčák (Zašová, 2079) 5,5, 32. Milan Kulišťák (Rožnov, 2060), 34. Ondřej Karlík (Hošťálková, 2120), 40. Vlastimil Straděj (Vsetín, 2086), 44. Josef Bednařík (Hošťálková, 1717!), 45. Zdeněk Bělůnek (Zašová, 1971) 5, 52. František Veselský (1937) 4,5, 73. Jakub Krejča (1780), 84. Jakub Gálík (všichni Hošťálková, 1594) 4 a 98. Stanislav Jasný (Vidče, 1881) 3 body. **(aj)**

Šachista Smilek v Plzni příjemně překvapil

Ve dnech 18. - 25. srpna proběhl v Plzni 11. ročník mezinárodního šachového festivalu Ingem, na který se sjelo 60 šachistů z 8 zemí: Rakouska, Německa, Španělska, Kazachstánu, Slovenska, Ukrajiny, Ruska a ČR. Mezi nimi bylo 6 IM, 3 FM a řada hráčů KM.

Turnaj se hrál na 9 kol s časovým limitem 90 min. na 40 tahů + 30 min. + 30 sekund za každý tah a hrál se současně jako otevřený přebor Plzeňského kraje. Kvalitně obsazené soutěže se zúčastnili také dva šachisté z našeho okresu – Petr Smilek a Ivan Bartošek z ŠKZ Vsetín. Velmi dobře si vedl především Smilek, který v silné konkurenci vybojoval ziskem 5,5 bodu skvělé 11. místo, když nechal za sebou řadu kvalitních soupeřů. Jeho výkon se pozitivně zúročí na jeho osobním koeficientu ELO. Bartošek po pěkném začátku v dalším průběhu zaváhal a ziskem 3,5 bodu obsadil 45. příčku. V turnaji zvítězil favorizovaný IM Petr Neuman (Turnov, 2476) před šesticí hráčů na 2. - 7. místě: IM Sebastian Plischi (Německo, 2365), Zdeněk Hába (Jihlava, 2236), IM Alexander Chudinovskich (Rusko, 2248), FM Lukáš Vlasák (Litovel, 2291), FM Jan Bartoš (Litoměřice, 2235) a Assan Mukašev (Kazachstán, 2217) všichni 6,5 bodu, 8. - 9. IM Alexej Kirejev (Rusko, 2345) a IM Jevgenij Pjankov (Ukrajina, 2338) 6, 10. - 17. Petr Večeřa (Postoupky, 1986), Petr Smilek (Vsetín, 1991), IM Jan Michálek (Kozolupy, 2327), Jaroslav Fiala (Jičín, 2225), Miroslav Ondreját (Sokolov, 2060), Jaroslav Sládek (Plzeň, 2011), FM Jurij Vorobjov (Ukrajina, 2254) a Karel Chalus (Plzeň, 2049) všichni 5,5 bodu atd. **(aj)**

PLZEŇ 2012 * ŠK Plzeň-Líně (18. - 25.8.) „11. Festival INGEM" (open, Int) *

P	hráč	Rtg	oddíl	Fed	1	2	3	4	5	6	7	8	9	0	1	60	Bo
1	Neuman P.	2476	Turnov	CZE	❖	½		½	1	½	1	½	1			2	7
2	Plischki S.	2365		GER	½	❖	½	½	½			½		1		3	6½
3	Hába Z.	2236	Jihlava	CZE		½	❖	0	½					1	1	3½	6½
4	Čudinovskich	2248		RUS	½	½	1	❖	0			½			1	3	6½
5	Vlasák L.	2291	Litovel	CZE	0	½	½	1	❖			1	½			3	6½
6	Bartoš J.	2211	Praha	CZE	½					❖		0		½		5½	6½
7	Mukašev A.	2217		KAZ	0						❖	½	½		½	5	6½
8	Kirejev A.	2345		RUS	½	½		½	0	1	½	❖			1	2	6
9	Pjankov J.	2338		UKR	0				½		½		❖			5	6
10	Večeřa P.	1986	Postoupky	CZE		0	0			½				❖		5	5½
11	Smílek P.	1991	Vsetín	CZE			0	0			½	0			❖	5	5½

Další pořadí: 11.-17. Michálek, Fiala, Ondreját, Sládek (*vš. CZE*), Vorobjov (*UKR*), Chalus (*CZE*) všichni 5½, 18.-26. Hollan M., Palková, Šura, Herčík, Eretová, Kejzlar, Hájek (*vš. CZE*), Saez Coma (*ESP*), Kantor (*SVK*) všichni 5, 27.-37. Eret, Nový, Špaček (*vš. CZE*), Roew (*GER*), Čečil, Dungl, Berka, Šimáček, Šilhavý, Simet, Kalista všichni 4½, 38.-42. Hollan P., Malý, Smrčková, Holý, Veselský (*vš. CZE*) všichni 4, 43.-49. Pokorný, Lorenc (*oba CZE*), Bartošek (*CZE-Vsetín*), Molnár, Zach, Civín (*vš. CZE*), Heidebreck (*GER*) všichni 3½, 50 -

Juříček se v Prostějově dělil o 3. místo

Ve dnech 18. - 25. srpna proběhl v Prostějově mezinárodní šachový turnaj Winsconsion Cup Prostějov 2012, kterého se zúčastnilo 42 šachistů z České republiky a Ruska. Na startu byli také dva zástupci Valašska - Matyáš Kovařík a Stanislav Juříček z ŠKZ Vsetín.

Oba Valaši podali kvalitní výkony. Stanislav Juříček (na snímku) se ziskem 6 bodů za 4 výhry, 4 remízy a 1 prohru dělil o 3. místo. Matyáš Kovařík padesátiprocentním ziskem 4,5 bodu se umístil na 25. místě. V soutěži hrané na 9 kol se prosadili především favorité. O prvenství se rozdělili Tomáš Cagašík (Elo 2266, Olomouc) a Petr Zatloukal (2145, Grygov), když oba získali 6,5 bodu. **Další pořadí:** 3. - 9. místo Roman Závůrka (2156, Prostějov), Viktor Volodin (2200, Rusko), Petr Trávníček (2169, Olomouc), Vladimír Dvořák (1977, Prostějov), Josef Krátký (1938, Lanškroun), Petr Matoušek (2142, Přemyslovice) a Stanislav Juříček (2116, Vsetín) všichni 6 bodů, 10. Miroslav Tichý (2017, Prostějov) 5,5 bodu.

(aj), foto David Klímek

PROSTĚJOV 2012 * SK Prostějov (18. - 25.8.) „6. Wisconsin cup" (open, Int) *

P	hráč	Rtg	oddíl	Fed	1	2	3	4	5	6	7	8	9	0	24	Bo
1	Cagašík T.	2299	Olomouc	CZE	❖	½	1	½	½	½	1		½		2	6½
2	Zatloukal P.	2145	Grygov	CZE	½	❖	½	½	½			½		1	3	6½
3	Závůrka R.	2156	Prostějov	CZE	0	½	❖	½		½	½			1	3	6
4	Volodin V.	2206	Moskva	RUS	½	½	½	❖		0			½		4	6
5	Trávníček P.	2169	Olomouc	CZE	½	½			❖			½		½	4	6
6	Dvořák V.	2014	Prostějov	CZE	½		½	1		❖			0	½	3½	6
7	Krátký J.	2007	Čes.Třebová	CZE	0		½				❖	½	½	½	4	6
8	Matoušek P.	2142	Přemyslovice	CZE		½			½		½	❖			4½	6
9	Juříček S.	2116	Vsetín	CZE	½			½		1	½		❖		3½	6
10	Tichý M.	2017	Prostějov	CZE		0	0		½	½	½			❖	4	5½

Další pořadí: 11. Vochozka (*Hr.Králové*) 5½, 12.-18. Zdražil (*individ.člen*), Dočekal (*Prostějov*), Londin Mi. (*Hlinsko*), Buriánek (*Prostějov*), Molnár (*Olomouc*), Dungl (*Žamberk*), Meissel (*Prostějov*) všichni 5, 19.-26. Kocmel, Gorba (*oba Prostějov*), Dunglová (*Žamberk*), Diviš (*Petřvald*), Szmek (*Orlová*), Zajíček (*Prostějov*), Kovařík (*Vsetín*), Preiser (*Uničov*) všichni 4½, 27.-34. Vaculík (*Lanškroun*), Trimmel (*Prostějov*), Košař (*Praha*), Kment (*Prostějov*), Malinovský (*Olomouc*), Krejsa, Vysloužil, Londin Š. (*vš. Prostějov*) všichni 4, 35.-38. Hradský, Procházka, Strejček, Sláma (*vš. Prostějov*) všichni 3½, 39. Peňáz (*Hlinsko*) 3, 40. Indra (*Hlinsko*) 2, 41. Londin Ma. (*Prostějov*) 1, 42. Navrátil (*Prostějov*) 0 - (42/9 - CZE, RUS) K=1911, rozh. Virgler [archiv SJ]

HOSTIVICE 2012 * Sokol Hostivice (8.9.) „O pohár města Hostivic" (open)

P	hráč	Rtg	oddíl	1	2	3	4	5	6	7	8	9	0	73	Bo
1	Postupa P.	2168	Joly Lysá n/L	■	½	½		1	½			1	1	3	7½
2	Tričkov V.	2329	Bohem.Praha	½	■	½	½	1			1			4	7½
3	Kulhánek T.	2387	Zikuda Turnov	½	½	■		½				1		4½	7
4	Šuráň J.	2330	Joly Lysá n/L		½		■			1		0	1	4½	7
5	Veselovskij S	2363	BSS Fr.-Místek	0	0	½		■	1					5	6½
6	Soural J.	2223	TJ Pankrác	½				0	■	1		1	0	4	6½
7	Jirovský P.	2331	Sokol Kolín				0		0	■				6½	6½
8	Zádrapa R.	2031	ŠKZ Vsetín		0						■			6½	6½
9	Černoušek L.	2434	Rpd Pardubice	0		0	1		0			■		5	6
10	Freisler P.	2311	Holdia Praha	0			0		1				■	5	6

Další pořadí: 11.-12. Turner R., Káňa oba 6, 13.-22. Větrovský, Palas (*Kralupy n/V*) /½/, Kubíková, Růžička, Jaček, Ševčák, Kopecký, Mintěl, Schmalz (*Buštěhrad*) /0/, Koper všichni 5½, 23.-33. Turner J. (*Tachov*) /1/, Komprda, Postupa M., Málek, Vaněček, Modrová, Hořínek, Tejkal, Skopec, Šafr, Votruba všichni 5, 34.-42. Kratochvíl (*Pankrác*) /1/, Pavlíček, Hinz, Bouček, Žemlička, Obrázek, Kaláb (*Praha*) /1/, Plicka, Přibylová všichni 4½, 43.-54. Krejčová, Šefčík Ja. (*Buštěhrad*) /1/, Plašil, Matouš, Vykouk, Holý, Plháček (*Hostivice*) /1/, Štěpánek, Lánský, Chmelík, Sviženský, Tyban všichni 4, 55.-61. Šilhavý, Soural, Bukovský, Dbalý, Budíková, Mleziva, Přibyl všichni 3½, 62.-67. Babička, Mašek, Křížek (*Kladno*) /1/, Krása, Peklo, Bednář všichni 3, 68.-71. Šefčík M., Šuráň, Šípek, Šefčík Ji. všichni 2½, 72. Schmidt 2, 73. Kučera 1 (73/9) wt 2x15, rozh. Zvára [archiv SJ]

Zádrapa zazářil na Poháru Hostivic

Pěkný úspěch zaznamenal vsetínský kandidát mistra Radek Zádrapa (na snímku), který se začátkem září zúčastnil ve svém rodišti v Hostivicích u Prahy silně obsazeného šachového turnaje O pohár města Hostivic.

Na startovní listině se mezi 73 přítomnými objevilo 11 mistrů a 17 kandidátů tohoto titulu, většinou ligových hráčů. Hrálo se 9 kol tempem 2x 15 minut na partii a náš zástupce podal výborný výkon, když šestkrát vyhrál, jednou remizoval a dvakrát byl poražen. Vítězstvím v dramatické poslední partii s mistrem Turnerem získal celkem 6,5 bodu a rozdělil se s dalšími třemi hráči o 5. místo.

Pořadí: 1. - 2. KM Postupa (Lysá n. L.) a IM Tričkov (Praha) 7,5 bodu, 2. - 4. FM Kulhánek (Turnov) a FM Šuráň (Lysá n. L.) 7, 5. - 8. IM Veselovskij (Fr.-Místek), CM Soural (Praha), IM Jirovský (Kolín), CM Zádrapa (Vsetín) 6,5, 9. - 12. IM Černoušek (Pardubice), IM Freisler (Praha), CM Turner (Jihlava), CM Káňa (Kopřivnice) 6 atd. **(sj)**

Třetím rokem řídí činnost a soutěže šachistů výkonný výbor RŠS Vsetín. Na snímku stojí zleva Jiří Foukal (Val. Bystřice), Martin Klíma (Karolin

Na šachovém festivalu v Bystřici zářil Juříček

Valašská Bystřice se ve dnech 8. - 15. září stala dějištěm 4. ročníku šachového festivalu. Místní šachisté připravili kandidátský turnaj FIDE open s mezinárodní účastí, na který se sjelo celkem 65 hráčů z České republiky, Ruska a Slovenska, mezi nimiž byli 1 IM, 3 FM a řada KM s průměrným elem první desítky přes 2200.

Soutěž se hrála švýcarským systémem na 9 kol s časovým limitem 2 hodiny na 40 tahů + 30 minut na dohrání. Turnaj se vyznačoval velkou vyrovnaností a o celkovém vítězství rozhodovaly až partie posledního kola. Z vítězství se nakonec radoval vsetínský Stanislav Juříček (na snímku, Elo 2106), který prošel soutěží bez prohry ziskem 6,5 bodu za 4 výhry a 5 remíz. Kromě celkového vítězství získal i ceny pro nejlepšího seniora a nejlepšího valašského hráče. Jeho prvenství je o to cennější, že se v průběhu turnaje utkal se všemi předními hráči. Na 2. - 6. místě se stejným bodovým ziskem umístili: FM Josef Obšivač (Grygov, 2285), KM Marek Malý (Vel. Losiny, 2113), loňský vítěz KM Tomáš Cagašík (Kroměříž, 2245), FM Vladimír Karlík (Kroměříž, 2320) a Vítězslav Musil (Skalička, 2018) všichni 6,5 bodu, 7. - 11. KM Lubomír Riška (Znojmo, 2205), KM Jan Macíček (Fr.-Místek, 2164), IM Viktor Volodin (Rusko, 2209), Tadeáš Baláček (Kolín, 2194) a Michal Hrabal (Grygov, 2090) všichni 6 bodů. Umístění hráčů našeho okresu: 17. Jan Malčánek (Rožnov, 1973) 5,5 b., 38. Ondřej Růčka (Val. Bystřice, 1904) 4,5 b., 39. Petr Sewiola (Val. Bystřice), 40. Václav Hradil (Branky), 41. Elefteris Vlachopulos, 42. Vladislav Bambušek (oba Karolinka), 45. František Parák (Ústí), 46. Jan Múdrý (Huslenky) všichni 4 b., 48. Stanislav Jasný st., 49. Jiří Foukal (oba Val. Bystřice) oba 3,5 b., 56. Martin Klíma (Karolinka), Dalibor Capil, Zdeněk Románek (oba Val. Bystřice) všichni 3 b., 62. Petr Vrábel (Karolinka) 2,5 b., 64. Olga Hrňová (Vsetín) 1 bod. Kromě vítězů byli oceněni také nejlepší žena K. Sabolová (Vys. Mýto), nejstarší účastník osmdesátiletý Šimek (Poruba) a nejmladší Steinhauser (Strmilov).

Součástí šachového festivalu byl také turnaj v rapid šachu na 7 kol s limitem 2x 15 minut, který se uskutečnil 12. září za účasti 14 šachistů. Také v tomto turnaji prokázal vsetínský Juříček dobrou formu, když ziskem 5 bodů vybojoval 2. místo za vítězným Cagašíkem (Kroměříž) s 6 body. Za nimi se seřadili hráči v pořadí: 3. - 5. G. Sabolová (Vys. Mýto), S. Staněk (Brno) a M. Dvořák (Kroměříž) 4,5 b., 6. - 7. V. Kozojed (Napajedla) a S. Slovák (Rožnov) 4 b., 8. Petr Růčka (Val. Bystřice) 3,5 b., 9. - 11. J. Horyna (Praha), J. Kolibík (Sliač), M. Kozel (Praha) 3 b., 12. J. Vaníček (Jablonné) 2,5 b., 13. M. Doškař (Brno) 1,5 b., 14. K. Glacner (Bystrc) 0 bodů.

Další akcí byl bleskový turnaj dospělých s následujícím pořadím: 1. Cagašík 10,5, 2. - 3. Staněk, Dvořák 8,5, 4. Kunc (Napajedla) 8, 5. Hrabal (Grygov) 7,5, 6. Tkadleček (Rožnov) 5, 7. G. Sabolová, 8. Kamarád (Grygov) 4, 9. Jasný st. 3, 10. Kozel 2,5, 11. - 12. Glacner, Kolibík (Slovensko) 2.

V open rapidu žáků z Val. Bystřice a Rožnova za účasti 26 hráčů bylo pořadí: 1. Richterová, Mroček 6, 3. - 4. Červený, Šimon 5, 5. - 7. Obšivačová, Joch, Slovák 4,5, 8. - 12. Burian, Vala, Wrobel, Špůrek, Řezníčková 4 atd.

Simultánka GM Cveka se konala v hotelu AGH Rožnov s výsledkem: 9:0=3, remizovali Slovák, Vaníček a Románek.

V průběhu festivalu se konal už tradičně zápas na 4 partie, tentokrát v podání GM Cveka a IM Biolka ml. Zkušený velmistr svého soupeře přehrál 2:0 při dvou remízách.

Všechny soutěže rozhodoval s obvyklou jistotou IM Biolek st.

(sj, aj)

Foto archiv hráče

VALAŠSKÁ BYSTŘICE 2012

* Sokol Val.Bystřice (8. - 15.9.) „4. FIDE open" (Int)

P	hráč	Rtg	oddíl	Fed	1	2	3	4	5	6	7	8	9	0	65	Bo
1	**Juříček S**	2106	Vsetín	CZE	♣	½	½	½	1	½					3½	6½
2	Obšivač J	2285	Grygov	CZE	½	♣	½					½			5	6½
3	Malý M.	2113	Vel.Losiny	CZE	½	½	♣				½	½	½		4	6½
4	Cagašík T	2245	Kroměříž	CZE	½			♣	½		½	1		½	3½	6½
5	Karlík V.	2320	Kroměříž	CZE	0			½	♣					1	5	6½
6	Musil V.	2018	Skalička	CZE	½					♣	1		1		4	6½
7	Riška L.	2205	Znojmo	CZE			½	½		0	♣		½		4½	6
8	Macíček J	2164	Fr.-Místek	CZE		½	½	0				♣	½		5	6
9	Volodin V	2209	Moskva	RUS			½			0	½	½	♣		4½	6
10	Baláček T	2194	Kolín	CZE				½	0					♣	5½	6

Další pořadí: 11. Hrabal (*Grygov*) 6, 12.-18. Hába (*Jihlava*), Dvořák (*Kroměříž*) /½/, Zedník (*Grygov*), Kunc (*Napajedla*) /1/, Kozák (*Litoměřice*), Malčánek (*Rož*), Sabolová K. (*Vys.Mýto*) všichni 5½, 19.-28. Papán (*N.Jičín*), Staněk (*Brno*), Šnyta (*Hrabyně*), Kahánek (*Kopřivnice*), Šimek (*Poruba*), Žlebčík (*N.Jičín*), Lužíková (*Lázně V.Losiny*) /1/, Vaňhara (*Bojkovice*), Lácha (*Litoměřice*), Uhlíř (*Podhr.Lhota*) všichni 5, 29.-38. Steinhauserová (*Strmilov*), Kozojed (*Napajedla*), Kamarád (*Grygov*), Peřík, Kořínek /1/ (*oba Mariánské Hory*), Bříza (*Kopřivnice*), Badačová (*Frenštát p/R*), Horyna (*Pha-Vršovice*), Folta (*N.Jičín*), Růčka O. (*VBy*) všichni 4½, 39.-47. Sewiola (*VBy*), Hradil V. (*Bra*), Vlachopulos, Bambušek (*oba Kar*), Steinhauser (*Strmilov*), Vaníček (*Jablonné n/O*), Parák F. (*Ust*), Múdrý (*Hus*), Pospíšil (*Litoměřice*) všichni 4, 48.-55. Jasný S*41, Foukal (*oba VBy*), Valenta (*Podhr.Lhota*), Kolibík (*SVK-Sliač*), Doškař (*Brno*), Kaňovský (*Kopřivnice*), Oktavec (*SVK-Sliač*), Diviš (*Petřvald*) všichni 3½, 56.-60. Klíma (*Kar*), Capil, Románek (*oba VBy*), Kozlová (*Praha*), Glacner (*Bystrc*) všichni 3, 61.-63. Bařinka (*Vizovice*), Vrábel (*Kar*), Jesenský (*Litoměřice*) všichni 2½, 64.-65. Hrňová (*neregistr.*), Vinklárek (*N.Jičín*) oba 1 - (65/9 - CZE, RUS, SVK) K=2093, rozh. Biolek*70 [archiv SJ]

VALAŠSKÁ BYSTŘICE 2012

* Sokol Val.Bystřice (12.9.) „Open Portáš"

P	hráč	Rtg	oddíl	1	2	3	4	5	6	7	8	9	0	1	2	3	4	Bo
1	Cagašík T.	2254	Kroměříž	♠	1	½	1	1	1		½	1						6
2	**Juříček S.**	2103	Vsetín	0	♠		½		1	1	½	1				1		5
3	Sabolová G.	1900	Vysoké Mýto	½		♠		0	1	0	1	1	1					4½
4	Staněk S.	2034	Brno	0	½		♠	½		1	½				1	1		4½
5	Dvořák M.	2199	Kroměříž	0		1	½	♠			0		1	1	1			4½
6	Kozojed V.	1930	Napajedla	0	0	0			♠	1	1				1		1	4
7	Slovák S.	1750	neregistr.		0	1	0		0	♠				1		1	1	4
8	Růčka P.	1983	Val.Bystřice	½	½	0	½	1	0		♠		1					3½
9	Horyna J.	1848	Praha-Vrš.	0	0	0						♠		1	0	1	1	3
10	Kolibík J.	1687	Sliač (SVK)			0		0			0		♠	1	½	½	1	3
11	Kozel M.	1848	Praha					0		0		0	0	♠	1	1	1	3
12	Vaníček J.	1713	Jablonné/O				0	0	0			1	½	0	♠		1	2½
13	Doškař M.	1725	Brno		0		0			0		0	½	0		♠	1	1½
14	Glacner K.	1624	Bystrc						0	0		0	0	0	0	0	♠	0

(14/7 - CZE, SVK) K=1932, wt 2x15, rozh. Biolek*70 [archiv SJ]

V. Karlík – S. Juříček

D02 Dámským pěšcem: **1.d4 Jf6 2.Jf3 e6 3.Sf4 c5 4.e3 d5 5.Jbd2 Jc6 6.c3 Se7 7.Sd3 0-0 8.Db1 h6 9.g4 Jxg4 10.Vg1 Kh8 11.Vxg4 e5 12.Jxe5 Jxe5 13.Vg1 Jxd3+ 14.Dxd3 c4 15.Dc2 Se6 16.Jf3 De8 17.Je5 Vg8 18.De2 Kh7 19.e4 b5 20.exd5 Sxd5 21.0-0-0 Sf6 22.Vde1 Sxe5 23.Dc2+ Kh8 24.Sxe5 Dc6 25.Df5 Vae8 26.Ve3 f6** *(viz diagram 1)*: **27.Vg6? Ve6! 28.Sf4 Vxe3 29.Sxe3 Se4 30.Dh5 Sxg6 31.Dxg6 Dh1+ 32.Kd2 Dxh2 33.Df7**

Obšivač – Z. Hába

A57 Volžský gambit: **1.d4 c5 2.d5 Jf6 3.c4 b5 4.cxb5 a6 5.b6 d6 6.Jc3 g6 7.e4 Sg7 8.Jf3 0-0 9.Se2 Dxb6 10.0-0 Sg4 11.a4 a5 12.Jd2 Sxe2 13.Dxe2 Da6 14.Jb5 Jbd7 15.Jc4 Jb6 16.Sd2 Jxc4 17.Dxc4 Jd7 18.Sc3 Jb6 19.De2 Vab8 20.Sxg7 Kxg7 21.b3 Vfc8 22.Vfc1 Ja8 23.Db2+ f6 24.Vc3 Jc7 25.Ja3 Vb4 26.Ve1 Vcb8 27.Dc2 Db7 28.Vee3 e6 29.Jc4 Da6 30.Dd1 e5 31.h4 Vf8 32.h5 g5 33.Dg4 Vf7** *(viz diagram 2)*: **34.h6+! Kxh6 35.Df5 Kg7 36.Vh3 h6 37.Kh2 Vxb3 38.Vxb3 Dxc4 39.Vb8 Dxa4 40.Vxh6! Je8 41.Vh7+ Kf8 42.Vxf7+ Kxf7 43.Vb7+ a černý se vzdal.**

V. Karlík – S. Juříček

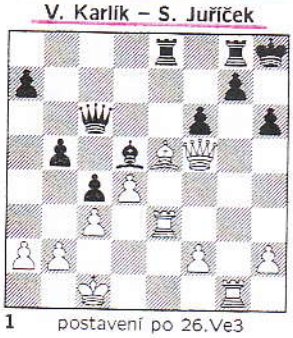

1 postavení po 26.Ve3

Obšivač – Z. Hába

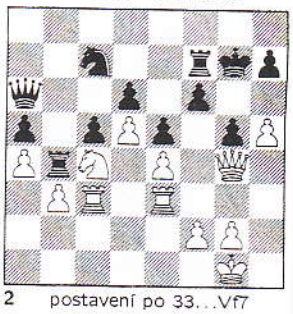

2 postavení po 33...Vf7

Vsetín, Meziříčí a Brumov na úvod vítězně

O předminulém víkendu odstartoval nový ročník krajské a regionální soutěže v šachu družstev. Krajská soutěž nabídla výhradně vyrovnané souboje. Z našich zástupců slaví vítězství ŠKZ Vsetín B, Val. Meziříčí a taky Brumov-Bylnice.

Výsledky krajské soutěže: ŠKZ Vsetín B - Zašová 5:3 (Juříček - Michalčák ½:½, Zajíček - Kubín 0:1, Smílek - Čáň 1:0, Jurča - Bělunek 1:0, Doležal - Vičan 1:0, Hradil - Sadílek 0:1, Gabryš - Koláček ½:½, Kovařík - Malina 1:0), **Zlín D - Val. Meziříčí 3,5:4,5**

Val. Bystřice - Brumov-Byl. 3,5:4,5

Vsetín si počíhal na Hošťálkovou

V mistrovských utkáních se nezřídka potkávají hráči, jež dělí desítky let věku. K nejzkušenějším šachistům našeho regionu se řadí dvaasedmdesátiletý Libor Vojkůvka, který nastupuje v družstvu Chessmontu Rožnov.

Foto Josef Kovařík

O předminulém víkendu začaly další dvě šachové soutěže družstev. V krajském přeboru hned na úvodu prohrála Hošťálková, která ještě vloni působila ve třetí lize. Na domácích šachovnicích podlehla týmu ŠKZ Vsetín. V regionálním přeboru se dařilo vsetínskému céčku, které záloze Rožnova málem uštědřilo kanára.

Výsledky krajského přeboru: Hošťálková - ŠKZ Vsetín 3:5 (Karlík - Parák ½:½, Pala - Juříček ½:½, Zelenka - Straděj ½:½, Beseda - Bosák ½:½, Večeřa - Smilek 1:0, Plšek - Zádrapa 0:1, Veselský - Zajíček 0:1, Bednařík - Jurča 0:1),

Výsledky regionálního přeboru: ŠKZ Vsetín C - Rožnov B 7,5:0,5 (Gabryš - Slížek ½:½, Kovařík - Horák 1:0, Zátopek - Křižák 1:0, Vilém - Vojkůvka 1:0, Stančík - Poruba 1:0, Klímek - Prorok 1:0, Mladý - Pobořil 1:0, Fojtů - Klíma 1:0). **(mh)**

Sokol Hošťálková 3 : 5 ŠKZ Vsetín				
Zlínský krajský přebor, 1. kolo – 21. října 2012				
2196	Karlík O.	½ ½	Parák D.	2090
2278	Pala V.	½ ½	Juříček S.	2106
2118	Zelenka M. /h/	½ ½	Straděj V.	2071
2128	Beseda R. /h/	½ ½	Bosák J.	2165
2046	Večeřa P. /h/	1 0	Smílek P.	2026
2005	Plšek P.	0 1	Zádrapa R.	2040
1932	Veselský F.	0 1	Zajíček P.	1979
1661	Bednařík J.	0 1	Jurča M.	1919

Zbrojovka Vsetín v čele dorostenecké ligy

Skvělým vstupem do nového ročníku první šachové dorostenecké ligy se prezentovali oba valašští zástupci. Zbrojovka Vsetín dokonce všechna svá tři utkání úvodního trojkola vyhrála, a tak se hřeje na samém vrcholku tabulky.

Začalo se v sobotu 6. října dopoledne v klubovně vsetínské Zbrojovky Na Lapači. Domácí celek se utkal s Třincem a Hošťálková vyzvala Sokol, oba naše týmy své soupeře porazily: Vsetín - Třinec 5,5:0,5 (Lukáš Gabryš 0,5, Matyáš Kovařík 1, Jakub Stančík 1, Áron Fojtů 1, Pavel Budík 1, Adéla Bierská 1), Hošťálková - Postoupky 3,5:2,5 (Jakub Krejča 1, Jaroslav Lukaštík 0, Jakub Gálík 0,5, Karel Vraj 1, Ondra Vraj 0,5, Adam Březina 0,5).

Odpoledne si Valaši protivníky prohodili a opět uspěli na sto procent: Postoupky - Vsetín 2,5:3,5 (Gabryš 0,5, Kovařík 0, Stančík 1, Fojtů 1, Budík 0, Bierská 1), Třinec - Hošťálková 1:5 (Krejča 0, Lukaštík 1, K. Vraj 1, O. Vraj 1, Březina 1, Jakub Husička 1). Oba úspěšné celky tak ulehaly k sobotnímu že v neděli ráno si to rozdají mezi sebou.

Nedělní utkání se hrálo v Hošťálkové. Tradiční rivalové se na vzájemné mistrovské měření sil velmi těšili, zejména vsetínští šachisté chtěli otočit nepříjemnou bilanci z předchozího ročníku, kdy se na různých věkových úrovních s hošťálkovskými potkávali, avšak porazit se jim je nepovedlo ani jednou. To už je ale historie minulé sezony. Říjnové dorostenecké klání bylo opravdovým naplněním pojmu derby, velmi dramatické a také s nečekanými zvraty na šedesáti čtyřech polích a dopadlo takto: Hošťálková - Vsetín 2:4 (Krejča - Gabryš 0,5:0,5, Lukaštík - Kovařík 0,5:0,5, Gálík - Stančík 0:1, K. Vraj - Fojtů 0:1, O. Vraj - Budík 0:1, Březina - Bierská 1:0).

Tabulka:

1. Vsetín	**3**	**0**	**0**	**9**	**13**
2. St. Město	3	0	0	9	12
3. Orlová B	3	0	0	9	11
4. Ostrava	2	0	1	6	11
5. Hošťálková	**2**	**0**	**1**	**6**	**10**
6. Kuřim	2	0	1	6	9,5
7. Postoupky	1	0	2	3	10,5
8. Grygov	1	0	2	3	10
9. Brno B	1	0	2	3	9,5
10. Kunovice	0	0	3	0	5
11. Prostějov	0	0	3	0	4
12. Třinec	0	0	3	0	2

Dorostenecká první liga pokračuje dvojkolem v sobotu 8. prosince. Oba naši zástupci pojedou na jih Moravy a střetnou se s Kuřimí a Durasem Brno B.

Text a foto Josef Kovařík

Účastníci prvního letošního valašského šachového derby: zleva stojí Pavel Budík, Lukáš Gabryš, Jaroslav Lukaštík, Jakub Stančík, Ondra Vraj, Áron Fojtů, Karel Vraj, Jakub Gálík, Jakub Krejča, trenér Zbrojovky Vsetín Radek Zádrapa, Matyáš Kovařík, trenér Hošťálkové František Veselský,

Béčko Zbrojovky postupuje do kraje

V krajské soutěži žáků se utkalo osm družstev, z nich pět z našeho okresu. Na snímku vlevo hráč Bystřičky Ondřej Bartoň v duelu se vsetínským Štěpánem Husou, vedle něho hraje Václav Hrnčiřík. Partiím přihlíží předseda Sokola Bystřička Karel Hurta.

Stříbrné družstvo starších žáků Zbrojovky Vsetín B si vybojovalo postup do šachového krajského přeboru. Zleva Klára Dančáková, Daniel Ondřejík, Leo Jankovský, vepředu Patrik a Štěpán Řezníčkovi.

Tabulka:

1. Slavičín	7	0	0	21	30,0
2. Vsetín B	**6**	**0**	**1**	**18**	**25,5**
3. Huslenky	**3**	**1**	**3**	**10**	**17,0**
4. Kroměříž	3	1	3	10	16,0
5. Bezměrov	3	0	4	9	15,0
6. Vsetín C	**2**	**1**	**4**	**7**	**13,5**
7. Bystřička	**1**	**1**	**5**	**4**	**11,5**
8. Val. Meziříčí	**0**	**2**	**5**	**2**	**11,0**

V sobotu 20. října uspořádal Valašský šachový klub mládeže v jídelně vsetínské ZŠ Integra krajskou soutěž pětičlenných družstev starších žáků. Přijelo osm týmů, přičemž se hrálo o dvě postupová místa do krajského přeboru. Ve hracím tempu 2krát 15 minut se utkaly celky každý s každým v sedmi kolech.

S ambicemi na postup se netajil Slavičín, který notně posílil na první šachovnici hostem z Prostějova. O postup se také chtěl poprat Kroměříž, Bezměrov a domácí celek Zbrojovky Vsetín B. Slavičín turnajem prošel bez zaváhání, rovněž béčko Zbrojovky procházelo sedmi koly v pohodě a po zásluze se po Novém roce vsetínští šachisté utkají ve třech sobotních trojutkáních s devíti dalšími celky v krajském přeboru. Ten se hraje již v tempu 2krát 60 minut s povinností zapisovat a se zápočtem na národní koeficient ELO.

Bronzovou příčku si v posledním kole sobotní krajské soutěže zajistily Huslenky. Další zástupci našeho okresu dopadli takto: Vsetín C šestý, Bystřička sedmá, Valašské Meziříčí osmé. Úspěšný tým Vsetína B hrál v sestavě Dan Ondřejík (4/7), Klára Dančáková (7/7), Štěpán Řezníček (3,5/7), Leonard Jankovský (5/7), Patrik Řezníček (6/7). Bronzoví šachisté Huslenek měli tuto individuální bilanci: Jakub Schön (3,5/7), Štěpán Václavík (1/7), Jakub Rožnovják (5/7), Zdeněk Šulák (4/7), František Holčák (3,5/7).

Text a fota Josef Kovařík

V Huslenkách exceloval Vlachopulos

Neděle 21. října patřila v Huslenkách šachovým kláním. V místní restauraci proběhl 15. ročník Župního přeboru v šachu, jenž se konal jako Memoriál Jiřího Švanygy.

Foto David Klímek

Klání tentokrát přilákalo čtrnáct hráčů z okolí, mezi nimiž nechybělo ani osm mladších žáků ze základních škol Huslenky, Halenkov, Karolinka a Velké Karlovice. Po napínavých soubojích mezi mladšími žáky exceloval Jiří Ptáček (Karolinka). Dařilo se také Pavlu Šulákovi (Halenkov), který získal prvenství mezi staršími žáky. Kategorii dospělých pak s nejvíce body ovládl Elefteris Vlachopulos (na snímku - Karolinka).

Výsledky: 1. Elefteris Vlachopulos 6,5 b., 2. Vladislav Bambušek (Karolinka), 5. Pavel Šulák (Halenkov), 6. Miroslav Bělíček (Huslenky) všichni 4 b., 7. Martin Sucháček (Huslenky), 8. Jiří Ptáček (Karolinka), 9. Štěpán Václavík (Huslenky) všichni 3 b., 10. Josef Škrabánek (V. Karlovice), 11. Zdeněk Šulák (Huslenky) oba 2,5 b., 12. František Holčák (Halenkov), 13. Michael

Šachisté Valmezu, Brumova a Hošťálkové stále nezaváhali

Krajská soutěž družstev probíhá úspěšně pro šachisty Val. Meziříčí, kteří stejně jako Brumov a Holešov B mají po dvou kolech plný bodový zisk. V regionální soutěži totéž platí už pouze o Hošťálkové C.

Výsledky krajské soutěže: Val. Meziříčí - ŠKZ Vsetín B 5:3 (Lev - Straděj 1:0, Bobalík - Smílek 0:1, Dorňák - Jurča 0:1, Ambros - Hradil ½:½, Novák - Žižka 1:0, Herman - Gabryš 1:0, Cverna - Vilém 1:0, Hladký - Stančík ½:½),

Lubomír Michalčák reprezentuje Zašovou v krajské soutěži. Hraje na první šachovnici a z prvních dvou letošních duelů má individuální bilanci dvou remíz.

Foto Josef Kovařík

Karel Vraj postoupil na mistrovství republiky

Deset dětí ze Zbrojovky Vsetín a pět ze Sokola Hošťálková reprezentovalo valašský mládežnický šach na mistrovství Moravy a Slezska v pětidenním turnaji koncem října v Koutech nad Desnou. Čtyři šachisté odjížděli s ambicemi pokusit se vybojovat si účast na mistrovství republiky, v jednom případě byl tento atak úspěšný.

V nejmladší věkové kategorii do 10 let se představila trojice nadějných chlapců, kteří se hlavně jeli rozkoukat na velký mládežnický turnaj. V této skupině se utkala padesátka šachistů a naši se prezentovali takto - na 21. místě se umístil sedmiletý Štěpán Řezníček (Vsetín) s pěkným součtem získaných 5 bodů z devíti kol, na 38. místě devítiletý Jáchym Karlík (Hošťálková) a na 39. místě teprve pětiletý Patrik Řezníček (Vsetín), oba dosáhli 3,5 bodu. Mistrem Moravy je Petr Glosar z Durasu Brno.

V kategorii do 12 let jsme měli ve hře hned tři šachisty, kteří měli ambice pokusit se dostat do osmičky postupujících na mistrovství republiky, bratry Vraje (Hošťálková) a Pavla Budíka (Vsetín). Podařilo se to Karlu Vrajovi, který obsadil se 6,5 bodu 7. příčku. Pavel Budík a Ondra Vraj získali 5,5 bodu, což stačilo na 17., resp. 18. místo. Klára Dančáková (Vsetín) a Adam Březina (Hošťálková) dosáhli 5 bodů a obsadili 21., resp. 22. pozici mezi padesáti sedmi účastníky. Mistrem Moravy je Vojtěch Jurásek z Lokomotivy Brno.

Trojice hráčů Zbrojovky Vsetín se představila v konkurenci šedesáti šachistů ve věkové kategorii do 14 let. Neúspěšně dopadl boj Matyáše Kovaříka o postup na celostátní finále, obsadil 11. místo, když získal 5,5 bodu. Velice slušný výkon předvedla v těžké konkurenci mezi kluky i Adéla Bierská a se ziskem 4 bodů skončila na 41. pozici, Šimon Šak byl na 55. místě, dosáhl 3 bodů. Mistrem Moravy je Ondřej Stuchlý ze Starého Města.

V nejstarší věkové kategorii do 16 let se mezi čtyřicet šest konkurentů zařadila i naše čtveřice z Valašska. Nejlépe dopadl Jakub Stančík (Vsetín) se 4,5 bodu na 23. místě. Jakub Krejča (Hošťálková) a Lukáš Gabryš (Vsetín) vybojovali 4 body a obsadili 28., resp. 31. příčku. Áron Fojtů (Vsetín) se 2,5 bodu skončil na 44. pozici. Mistrem Moravy je Michael Kubík z Frýdku-Místku.

Naši šachisté byli členy velké krajské výpravy, s dětmi po celých pět dní intenzivně pracovali trenéři Vlastimil Straděj, Martin Beil, Martin Stachoň, Jiří Hodovský a František Veselský. Pro starší hráče byl určen Open turnaj, kde se mezi jedenadvaceti účastníky s devíti soupeři utkal i Josef Bednařík (Hošťálková). Získal 4,5 bodu a obsadil 8. místo. Vítězem Open turnaje se stal velmistr Alexej Kislinsky z Orlové.

Text a foto
Josef Kovařík

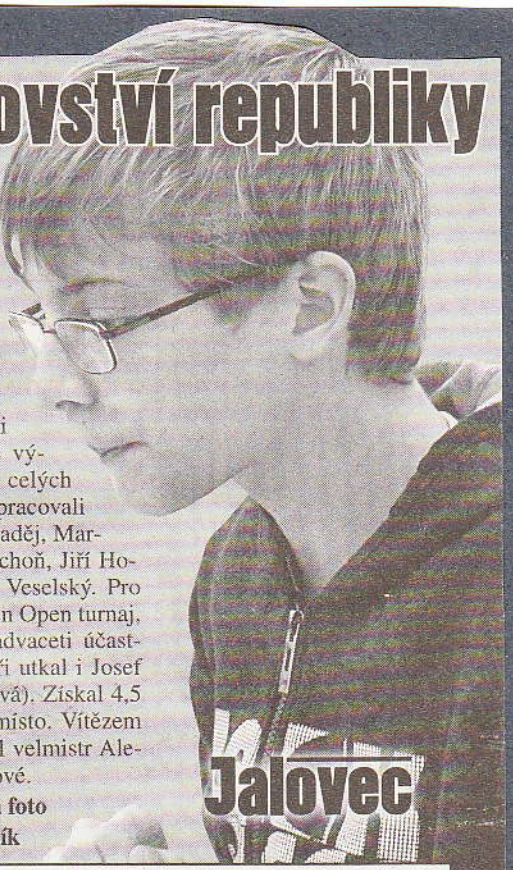

Karel Vraj navázal na úspěch svého mladšího bratra Ondry, který se loni dokonce stal mistrem Moravy v nejmladší věkové kategorii. Karel se začátkem jara představí na mistrovství republiky šachistů do dvanácti let.

Rožnov, Vsetín a Lužná vládnou šachovým soutěžím

Po druhém kole krajského přeboru šachových družstev vládne průběžnému pořadí Rožnov, který jako jediný ještě neztratil ani bod. Stejnou bilancí se v regionálním přeboru pyšní ŠKZ Vsetín C a Lužná.

Výsledky krajského přeboru:

ŠKZ Vsetín - Zlín C 2,5:5,5 (Beil - Dubina 0:1, Parák - Slovák ½:½, Juříček - Beneš ½:½, Straděj - Balážec 1:0, Smilek - Kocián ½:½, Bartošek - Palica 0:1, Žižka - Foukal 0:1, Růžička - Stojan 0:1).

Výsledky regionál. přeboru:

Hošťálková B - ŠKZ Vsetín C 1,5:6,5 (Vaculík - Gabryš ½:½, Krejča - Kovařík ½:½, Červenka - Galetka 0:1, Surý - Zátopek 0:1, Gálík - Vilém 0:1, K. Vraj - Stančík 0:1, O. Vraj - Klímek 0:1, Březina - Mladý ½:½),

Val. Bystřice B - MEZ Vsetín 3,5:4,5 (Jasný - Sagánek 1:0, O. Růčka - Šulák 0:1, Sušeň - Filák 0:1, Sewiola - Parák ½:½, J. Růčka - Múdrý 1:0, Jurča - Švagera ½:½, Capil - Trávníček 0:1, Smutek - Sedláček ½:½).

ŠKZ Vsetín 2½ : 5½ ŠK Zlín „C"				
Zlínský krajský přebor, 2. kolo – 11. listopadu 2012				
2217	Beil M. /h/	0 1	Dubina P.	2122
2090	Parák D.	½ ½	Slovák P.	2044
2106	Juříček S.	½ ½	Beneš M.	1967
2071	Straděj V.	1 0	Balážec Ľ.	1999
2026	Smilek P.	½ ½	Kocián M.	2014
1914	Bartošek I.	0 1	Palica J.	1936
1731	Žižka P.	0 1	Foukal F.	2014
1657	Růžička J.	0 1	Stojan F.	1812

Alois Koňařík je dlouholetý příslušník Sokola Ústí. Za svůj mateřský oddíl hraje krajskou soutěž, navíc hostuje v regionálním pře-

ŘEŠITELŮM

Kouzlo šachového diagramu

Česká škola úlohová? Zde by asi skladatel hledal těžko něco nového, čím by úlohářství obohatil. Proto se v dnešní době sází na strategické hledání nových verzí, hlavně v trojtažce. Příkladem je i dnešní ukázka Stanislava Juříčka, moravského skladatele ze Vsetína. Hlavní náplní trojtažky je až osm svůdností, které určitě úkol řešitelsky znesnadní. Řešení dnešního úkolu naleznete v příští šachové hlídce.

Úkol č. 719

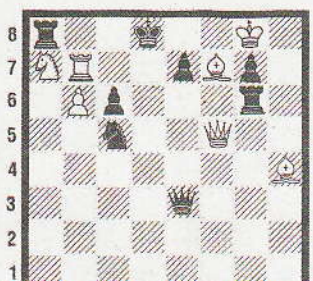

Juříček získal v Rusku tři ocenění

Trojnásobný úspěch šachisty Juříčka v Rusku

Hned trojnásobného úspěchu docílil v Rusku ve skladebním šachu vsetínský šachista Stanislav Juříček (na snímku), když v celoroční mezinárodní soutěži získal od rozhodčích tři pochvalné zmínky.

Pořadatelé Magadanské oblasti uspořádali k jubileu jednoho z nejlepších ruských šachových skladatelů soutěž „Kožakin 55", která byla vypsána ve dvou odvětvích - v trojtažkách a pomocných matech. Do trojtažek bylo přihlášeno 56 šachových úloh od 41 autorů z patnácti zemí a čtyř kontinentů. Arbitrem byl současný mistr světa v trojtažkách Marandjuk z Ukrajiny, který udělil devíti nejlepším skladbám tři ceny, tři čestná uznání a tři pochvalné zmínky, mezi nimiž byla vyhodnocena také jedna úloha vsetínského šachisty. Ocenění získali v pořadí: 1. cena Grinblad & Bourd (oba Izrael), 2. cena Grinblad (Izrael), 3. cena Pankratěv (Rusko), čestná uznání: 1. Milošeski (Makedonie), 2. Pachl & Weissauer (oba Německo), 3. Atajanc (Rusko), 1. pochvalnou zmínku získal pro ČR Juříček, 2. Ignatěnko (Rusko) a 3. Fomičev (Rusko).

Do soutěže v pomocných matech, kterou rozhodoval Ukrajinec Kopyl, bylo přihlášeno 85 úloh od 49 autorů z devíti zemí - Rusko, Ukrajina, Maďarsko, Francie, Izrael, Rumunsko, Makedonie, Česká republika a USA. První tři ceny získali v pořadí: 1. Onkoud (Francie), 2. Csák (Maďarsko), 3. Čumakov (Rusko). První tři čestná uznání obdrželi: 1. Onkoud (Francie), 2. Pankratěv (Rusko), 3. Geršinskij & Pankratěv (Ukrajina + Rusko). Z udělených pochvalných zmínek získal za své úlohy pro ČR dvě pochvalné zmínky Stanislav Juříček a jednu Vladimír Buňka z Kutné Hory. Úspěch vsetínského šachisty je cenný nejen proto, že byl dosažen na půdě šachové velmoci Ruska, ale také proto, že své úlohy skládal samostatně, zatímco mnozí Ukrajinci, Rusové, Izraelci a Němci tvořili své skladby společně ve dvojicích. V mezinárodních soutěžích tak Juříček dosáhl již 27 ocenění, z nichž převážná většina byla dosažena v zahraničí. **(aj)**

Foto archiv šachisty

Šachisté Valmezu stále nenašli přemožitele

Na čele krajské soutěže šachových družstev figuruje Valašské Meziříčí. To zatím jako jediné neztratilo ani bod. Na záda mu ale dýchají Valašské Klobouky s dvěma výhrami a jednou remízou. V regionální soutěži si neporazitelnost drží celky Hošťálkové C, Valašské Bystřice C a Ústí B.

Tabulka:

1. Val. Meziříčí	**3**	**0**	**0**	**14,0**	**9**
2. Val. Klobouky	**2**	**1**	**0**	**14,0**	**7**
3. Holešov B	2	0	1	13,5	6
4. Brumov-Byl.	**2**	**0**	**1**	**13,5**	**6**
5. ŠKZ Vsetín B	**2**	**0**	**1**	**12,5**	**6**
6. Vizovice	1	1	1	11,5	4
7. Ústí	**1**	**1**	**1**	**10,0**	**4**
8. Val. Bystřice	**1**	**0**	**2**	**13,5**	**3**
9. Zašová	**1**	**0**	**2**	**12,0**	**3**
10. Zlín D	0	1	2	10,0	1
11. Rajnochovice	0	1	2	10,0	1
12. Bystřice p. H.	0	1	2	9,5	1

Výsledky krajské soutěže:

ŠKZ Vsetín B - Brumov-Byl. 4,5:3,5 (Juříček - Raška 0:1, Smílek - Běhunčík ½:½, Jurča - Hrabovský 1:0, Doležal - J. Častulík 1:0, Hradil - Válek ½:½, Závodný - L. Častulík 1:0, Gabryš - Hošík 0:1, Stančík - Vítek ½:½).

Výsledky regionální soutěže:

Tabulka:

1. Hošťálková C	2	1	0	11,0	7
2. Huslenky B	2	0	1	8,5	6
3. Fr. Lhota B	1	1	1	7,0	4
4. Bystřička B	1	1	1	6,5	4
5. Val. Bystřice C	1	1	0	5,5	4
6. Ústí B	0	3	0	7,5	3
7. Val. Meziříčí C	0	2	0	5,0	2
8. Branky	0	1	1	4,5	1
9. Karolinka B	0	0	3	4,5	0

Trenér Radek Zádrapa (ŠK Zbrojovka Vsetín)

Petr Růčka je šachista TJ Sokol Valašská Bystřice a hraje krajskou soutěž. Navíc tuto sezonu hostuje ještě v krajském přeboru za oddíl Gumárny Zubří. V letošních partiích pro své týmy zatím získal jeden a půl bodu. **Foto Josef Kovařík**

ZŠ Integra dominuje šachovému přeboru škol

Jalovec

Mezi šachisty ze základních i středních škol je spousta hráčů registrovaných v oddílech. V této partii se utkali Lukáš Trčálek (vlevo) ze ZŠ Valašská Polanka (oddíl Sokol Ústí) se zástupcem Masarykova gymnázia Vsetín Kryštofem Panovcem (oddíl Zbrojovka Vsetín). Vedle něj další zástupci vsetínského gymnázia a Zbrojovky Šimon Šak a Adéla Bierská.

V úterý 6. listopadu se rozběhl další ročník šachové Grand Prix školní mládeže, okresní přebor základních a středních škol. První turnaj se odehrál již tradičně ve Středisku volného času Domeček ve Valašském Meziříčí. V tempu 2krát 15 minut se v této soutěži utkává pět čtyřčlenných družstev z I. stupně ZŠ, dvanáct družstev ze II. stupně ZŠ a sedm týmů středoškolských.

Nestejné počty družstev v jednotlivých věkových kategoriích vyžadují rozdílné počty kol, nejmladší sehrají celkem 12 utkání, druhostupňoví žáci 11 kol a středoškoláci celkem 12 zápasů. Na všech šachovnicích dohromady bude tento rok sehráno úctyhodných 552 partií. Počítají se všechny body dosažené jednotlivými hráči, jde tedy o tzv. olympijské bodování, kde není prostor na spekulace a taktizování. A jak to vypadá po prvním turnaji?

Dvěma mladším věkovým kategoriím dominují žáci ZŠ Integra Vsetín, ve skupině mladších si vytvořili malý náskok před ZŠ Jablůnkou, třetí jsou děti ze ZŠ Valašská Bystřice. V prostřední věkové kategorii se odehrává pěkný boj o medaile a poháry, Integra je pouze o půl bodu před Francovou Lhotou, ale oběma dýchají na záda ZŠ Růžďka, ZŠ Valašská Polanka a Masarykovo gymnázium Vsetín. Dají se očekávat pěkná a dramatická utkání. Mezi středoškoláky se již vyprofilovalo čelo s poměrně jasnými odstupy, vedoucí je MG Vsetín, druhá stavební průmyslovka Valašské Meziříčí a třetí strojní průmyslovka Vsetín. Do hry o medaile ale asi ještě bude chtít zasáhnout i SOŠ Josefa Sousedíka, která má v soutěži hned tři družstva.

Grand Prix školní mládeže pořádá Valašský šachový klub mládeže ve spolupráci se ZŠ Integra Vsetín. Druhý turnaj je na programu 12. prosince ve Valašském národním divadle v Karolince. Dva nejlepší týmy z každé věkové skupiny postoupí na krajský přebor škol, který se odehraje v únoru ve Zlíně.

Text a foto Josef Kovařík

Tabulka I. stupně ZŠ:

1. Integra	6	0	0	19,5
2. Jablůnka	5	0	1	17,0
3. Val. Bystřice	3	0	3	12,0
4. Karolinka	0	1	6	8,0
5. Rokytnice	1	1	5	7,5

Tabulka II. stupně ZŠ:

1. Integra A	5	1	0	20,0
2. Fr. Lhota	5	0	1	19,5
3. Růžďka	5	0	1	17,5
4. Val. Polanka	4	1	1	17,0
5. MG Vsetín	4	1	1	16,0
6. Integra B	1	2	3	10,0
7. Křižná	1	2	3	9,5
8. Ohrada	0	3	3	9,0
9. H. Lideč	2	0	4	9,0
10. Jablůnka	0	3	3	8,5
11. V. Karlovice	0	2	4	4,0
12. Trávníky	0	2	4	4,0

Tabulka středních škol:

1. MG Vsetín	6	0	0	22,5
2. SPŠS Valmez	4	1	1	17,5
3. SPŠS Vsetín	2	2	2	13,0
4. SOŠ J. Sousedíka A	2	2	2	11,5
5. ISŠ-COP	1	2	3	10,0
6. SOŠ J. Sousedíka B	1	2	3	7,5
7. SOŠ J. Sousedíka C	0	1	5	2,0

Rožnovu a Lužné pomohla vítězná derby k vedení

Tři kola, tři vítězství. Touto skvostnou bilancí se v krajském přeboru pyšní šachisté Rožnova a díky ní vedou průběžné hodnocení. V dosud posledním vystoupení přehráli rivala ze sousedního Zubří. V regionálním přeboru se stejnou bilancí honosí Lužná, která v rovněž sousedském derby nejtěsnějším možným rozdílem udolala Valašskou Polanku.

Tabulka:

1. Rožnov	**3**	**0**	**0**	**15,5**	**9**
2. Boršice	2	0	1	15,5	6
3. St. Město D	2	0	1	14,0	6
4. Zlín C	2	0	1	12,5	6
5. Hošťálková	**1**	**1**	**1**	**12,0**	**4**
6. Kroměříž C	1	1	1	11,5	4
7. St. Město E	1	1	1	11,5	4
8. Zlínterm	1	1	1	11:5	4
9. Fr. Lhota	**1**	**0**	**2**	**11,5**	**3**
10. ŠKZ Vsetín	**1**	**0**	**2**	**11,0**	**3**
11. Zubří	**1**	**0**	**2**	**10,5**	**3**
12. Holešov	0	0	3	7,0	0

Zlínterm Zlín 4½ : 3½ SKZ Vsetín

Zlínský krajský přebor, 3. kolo – 25. listopadu 2012

2071	Kunc M. /h/	½ ½	Juříček S.	2106
2062	Macura E.	½ ½	Straděj V.	2071
2085	Svitek J.	½ ½	Bosák J.	2165
2049	Gabriel L.	0 1	Štverák M. /h/	2046
2038	Holub S.	½ ½	Smílek P.	2026

Výsledky krajského přeboru:

Zlínterm - ŠKZ Vsetín 4,5: 3,5 (Kunc - Juříček ½:½, Macura - Straděj ½:½, Svitek - Bosák ½:½, Gabriel - Štverák 0:1, Holub - Smílek ½:½, Kopčil - Bartošek 1:0, Zapletal - Hradil ½:½, Jaroš - Růžička 1:0).

ŠKZ Vsetín C - Val. Meziříčí B 3,5: 4,5 (Gagryš - Dorňák 0:1, Galetka - Kahánek 0:1, Zátopek - Novák 0:1, Vilém - Hladký 1:0, Stančík - Lev 1:0, Klímek - Gut ½:½, Mladý - Kramer 0:1, Fojtů - Prda 1:0).

Výsledky regionálního přeboru: MEZ Vsetín - Karolinka 5,5:2,5 (Sagánek - Vlachopulos ½:½, Šulák - Bambušek ½:½, Filák - Kovář 1:0, Parák - Rumánek

Tabulka:

1. Lužná	3	0	0	15,0	9
2. ŠKZ Vsetín C	2	0	1	17,5	6
3. MEZ Vsetín	2	0	1	13,5	6
4. Hošťálková B	2	0	1	12,5	6
5. Val. Meziříčí B	1	1	1	12,0	4
6. Bystřička	1	1	1	11,0	4
7. Val. Bystřice B	1	0	2	11,0	3
8. Val. Polanka	1	0	2	10,5	3
9. Huslenky	0	1	1	7,5	1

Hošťálkovští dobyli Francovu Lhotu

Již podvanácté se konal mládežnický šachový turnaj ve Francově Lhotě. Ředitel zdejší školy Karel Sucháček zahájil pomyslným startovním výstřelem letošní sérii 1. Vasto Tour. Ve lhotském kulturním domě své dovednosti poměřilo 69 chlapců a dívek ze Zbrojovky Vsetín, Hošťálkové, Bystřičky, Huslenek, Karolinky, Valašské Bystřice, Ústí, Valašského Meziříčí, Slavičína, Lysé pod Makytou či Dubnice nad Váhom. A samozřejmě nechyběli ani domác, z Francovy Lhoty.

I letošní Tour se hraje v tempu 2krát 15 minut na zápas, vždy sedm kol. V nejmladší věkové kategorii do deseti let se představilo 21 šachistů. Zvítězil se 6,5 bodu Jáchym Karlík z Hošťálkové, stříbrnou medaili získal se 6 body Jiří Ptáček z Karolinky, bronz putoval do Slavičína zásluhou Tobiáše Drápaly a jeho 5 bodů. Další pořadí v první desítce: 4. Štěpán Řezníček (Zbrojovka Vsetín) 5 bodů, 5. Tobiáš Mroček (Val. Bystřice) 4,5 bodu, 6. David Černotík (Bystřička), 7. František Holčák (Huslenky), 8. Michal Slovák (Val. Bystřice), 9. Vladimír Křupala (Karolinka), 10. Jakub Rožnovják (Huslenky) - všichni uhráli 4 body.

Ve věkové kategorii do dvanácti let se prezentovalo 18 hráčů, z nichž nakonec trojice dokázala získat 6 bodů. Vyrovnanou a zamotanou situaci nakonec vyřešilo pomocné kritérium středního buchholze. Zvítězil tak Ondřej Vraj před Adamem Březinou (oba Hošťálková), třetí místo obsadil Pavel Budík (Zbrojovka Vsetín). Další pořadí v první desítce: 4. Klára Dančáková, 5. Karel Koňařík (oba Zbrojovka Vsetín), 6. Stanislav Pelc (Val. Meziříčí), 7. Jan Sušeň (Hošťálková), 9. Leo Jankovský (Zbrojovka Vsetín) - všichni 4 body, 10. Václav Hrnčiřík (Zbrojovka Vsetín) - 3 body.

Nejvíce obsazená byla věková kategorie do šestnácti let, v níž se prezentovalo 30 šachistů. Vyhrál se 6 body Jakub Krejča před Karlem Vrajem (oba Hošťálková), který získal 5 bodů, třetí skončil Matyáš Kovařík (Zbrojovka Vsetín), uhrál 4,5 bodu. Turnaje se zúčastnil mimo soutěž i Josef Bednařík (Hošťálková), který už z této věkové kategorie letos vypadl. Jeho 5,5 bodu by jinak stačilo na stříbrnou pozici. Hráči na 4. - 10. místě dosáhli shodně 4,5 bodu a srovnali se takto: 4. Rudolf Matúš (Francova Lhota), 5. Jakub Stančík, 6. Lukáš Gabryš (oba Zbrojovka Vsetín), 7. Jakub Gálík (Hošťálková), 8. Áron Fojtů, 9. Adéla Bierská (oba Zbrojovka Vsetín), 10. Ludvík Procházka (Slavičín).

Další turnaje této mládežnické série se hrají 19. ledna ve Středisku volného času Domeček Valašské Meziříčí a 23. února na ZŠ Jablůnka. Závěrečným turnajem pak 1. Vasto Tour vyvrcholí 1. května na ZŠ Integra Vsetín. Zváni jsou nejen registrovaní šachisté, ale i ti, co si tuto královskou hru chtějí vyzkoušet a třeba se i poměřit s jinými hráči v organizovaném turnaji.

Text a fota
Josef Kovařík

V nejstarší věkové kategorii se hrají již velmi kvalitní šachové partie, které přitahují diváky. Na tomto snímku je Jakub Stančík ze Zbrojovky Vsetín (vlevo) v utkání s hošťálkovským Josefem Bednaříkem.

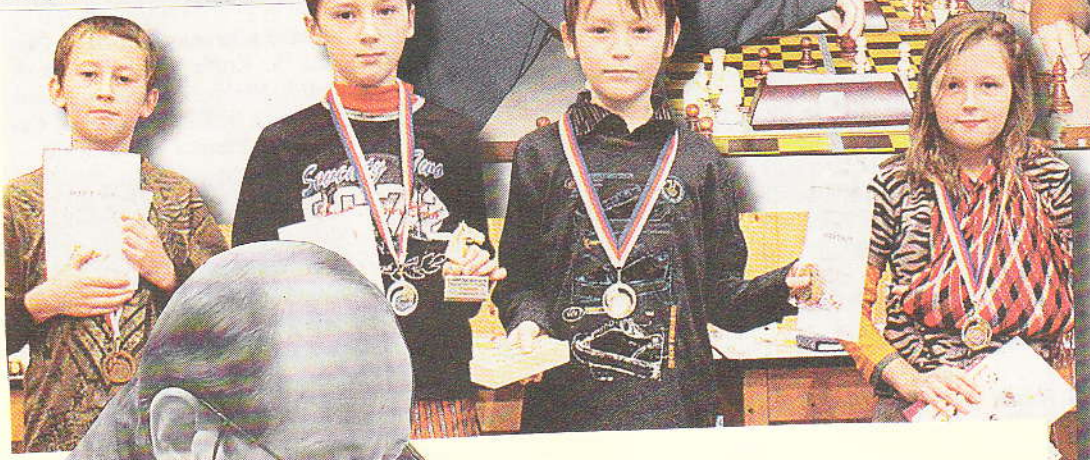

V kategorii do deseti let hrají ti nejmenší, zde se může objevit budoucí naděje valašského šachu. Zleva bronzový Tobiáš Drápala ze Slavičína, zlatý Jáchym Karlík z Hošťálkové, stříbrný Jiří Ptáček z Karolinky a nejlepší dívka Andrea Chudějová z Velkých Karlovic.

Pavel Dorňák je členem TJ Valašské Meziříčí. Za svůj oddíl hraje v družstvu A krajskou soutěž a ve družstvu B regionální přebor. Z dosavadních šesti utkání má osobní bilanci jedna výhra, tři remízy a dvě prohry.

Foto Josef Kovařík

Stanislav Juříček
Vsetín

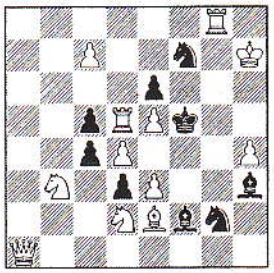

#2 (12+9)
C+ **10979**

Hošťálková i Valmez stále neporaženi

Krajská soutěž šachových celků tentokrát nabídla atraktivní duel mezi vedoucím Valašským Meziříčím a dosud druhými Valašskými Klobouky. Konečná remíza však Kloboukům neprospěla, a tak klesly až na 5. příčku. V čele regionální soutěže pak zůstává družstvo Hošťálkové C, které dosud neprohrálo. Na záda mu však dýchají Huslenky B.

Tabulka regionální soutěže:

1. Hošťálková C	3	1	0	14,0	10
2. Huslenky B	3	0	1	13,0	9
3. Ústí B	1	3	0	12,0	6
4. Bystřička B	1	2	1	9,0	5
5. Val. Bystřice C	1	2	0	8,0	5
6. Fr. Lhota B	1	1	1	7,0	4
7. Val. Meziříčí C	0	2	1	5,5	2
8. Branky	0	1	2	6,5	1
9. Karolinka B	0	0	4	5,0	0

Vizovice - ŠKZ Vsetín B 3:5 (Kozáček – Straděj 0:1, Chmelař – Smílek ½:½, Špaňhel – Jurča ½:½, Janál – Doležal ½:½, Bařinka – Hradil ½:½, Nekvapil – Závodný 0:1, Hora – Gabryš 1:0 , Kývala – Stančík 0:1),

Tabulka krajské soutěže:

1. Val. Meziříčí	**3**	**1**	**0**	**18,0**	**10**
2. Holešov B	3	0	1	19,5	9
3. Brumov-Byl.	**3**	**0**	**1**	**19,0**	**9**
4. ŠKZ Vsetín B	**3**	**0**	**1**	**17,5**	**9**
5. Val. Klobouky	**2**	**2**	**0**	**18,0**	**8**
6. Val. Bystřice	**2**	**0**	**2**	**18,5**	**6**
7. Zašová	**2**	**0**	**2**	**17,0**	**6**
8. Vizovice	1	1	2	14,5	4
9. Ústí	**1**	**1**	**2**	**13,0**	**4**
10. Zlín D	0	1	3	13,0	1
11. Rajnochovice	0	1	3	12,5	1
12. Bystřice p. H.	0	1	3	11,5	1

Karel Hradil hraje za Zbrojovku Vsetín B krajskou soutěž, vypomáhá také družstvu A v krajském přeboru. V této sezoně zatím sehrál pět partií, čtyřikrát remizoval, jednou prohrál.

Foto Josef Kovařík

Jalovec

Klára Dančáková zářila v rapid šachu

V posledním listopadovém týdnu se konalo Polofinále mistrovství ČR juniorů do dvaceti let v Havlíčkově Brodě. Sedmidenního turnaje se zúčastnilo 84 šachistů ze všech koutů republiky, mezi nimi tři zástupci našeho okresu. První prosincová sobota pak byla ve znamení úvodu Grand Prix Zlínského kraje v rapid šachu mládeže. Tady se o úspěch mezi 87 šachisty pokoušelo šestnáct chlapců a dívek z Valašska.

V Havlíčkově Brodě bylo během sedmi dnů sehráno devět kol. Mezi osmi zástupci Zlínského kraje se Polofinále MČR juniorů zúčastnili i Jan Malčánek (Chessmont Rožnov), Marek Jurča a Matyáš Kovařík (oba Zbrojovka Vsetín). Janu Malčánkovi turnaj vyšel nad očekávání, v elitní společnosti nejlepších šachistů z celé ČR dokázal uhrát 5½ bodu a obsadil celkovou 19. příčku. Solidní výkon předvedl i třináctiletý Matyáš Kovařík, který jel zejména získávat ostruhy z těžkých duelů, a se ziskem 4 bodů skončil na 59. místě. To Marek Jurča chtěl určitě získat více než 3½ bodu a celkové 69. pořadí. Vítězem týdenního klání českých nadějí královské hry se stal Tomáš Kraus z Hořic v Podkrkonoší, který z devíti partií dosáhl osmi vítězství a jedné remízy.

Napínavá utkání nabídla také Kroměříž. V sedmikolovém rapidu hraném v tempu 2x 20 minut se zde představilo devět dětí ze Zbrojovky Vsetín, šest z Hošťálkové a tři z Valašské Bystřice. Nejstarší kategorii do čtrnácti let ovládl se 6 body Miroslav Rakušan (Postoupky). Pořadí našich: 9. Kryštof Panovec 4 body, 13. Adéla Bierská

Nejlepšího umístění se podařilo valašským šachistům dosáhnout v kategorii do dvanácti let. Zvítězil sice David Opluštil (Postoupky), který dosáhl 6½ bodu, ale těsně za ním se seřadila naše silná čtyřka: 2. Ondra Vraj 6 bodů, 3. Adam Březina 5½ bodu, 4. Karel Vraj (všichni Hošťálková) 5 bodů a 5. Pavel Budík (Zbrojovka Vsetín) 5 bodů. Další pořadí: 11. Klára Dančáková 4 body, 21. Leonard Jankovský 3 body, 29. Václav Hrnčiřík (všichni Zbrojovka Vsetín) 2 body. Na 28. místě skončila Jana Obšivačová z Valašské Bystřice, ta ovšem letos hájí barvy Grygova. V nejmladší věkové kategorii se představila nejpočetnější skupina šachistů, z vítězství se radoval Hanuš Suchánek (Zlín), který nashromáždil během sedmi kol 6 bodů. Pořadí našich: 10. Jáchym Karlík (Hošťálková), 15. Štěpán Řezníček, 16. Patrik Řezníček (oba Zbrojovka Vsetín) všichni 4 body, 19. Vojtěch Valůšek (Hošťálková), 23. Martin Dvořák (Zbrojovka Vsetín), 25. Tobiáš Mroček (Val. Bystřice) všichni 3 body, 26. Ondřej Měrka (Val. Bystřice) 2 body.

Další turnaje Grand Prix Zlínského kraje v rapid šachu mládeže hostí v sobotu 9. února Zlín, 20. dubna Val. Bystřice a 18. května Staré Město.

Text a foto Josef Kovařík

Klára Dančáková ze Zbrojovky Vsetín si jako jediná z našich šachistů přivezla z kroměřížského turnaje zlatou medaili. V kategorii do dvanácti let byla nejlepší šachistkou.

Dorost Vsetína vévodí šachové lize

Dorostenci šachové Zbrojovky Vsetín se udržují v čele tabulky 1. ligy mladšího dorostu. Druhý prosincový víkend odehráli i spolu se Sokolem Hošťálková další dvojkolo, tentokrát v Brně. Zbrojovka Vsetín dosud zvítězila ve všech pěti utkáních soutěže, Sokol Hošťálková se po remíze a výhře vyhoupla na čtvrté místo průběžné tabulky. Dorostenecká liga pokračuje dalším dvojkolem v sobotu 26. ledna na Vsetíně.

Výsledky 4. kola: Kuřim - Vsetín 1,5:4,5 (Gabryš 0,5, Kovařík 1, Stančík 1, Fojtů 1, Budík 1, Bierská 0), **Duras Brno B - Hošťálková 3:3** (Krejča 0,5, Lukaštík 1, Gálík 0, K. Vraj 0,5, O. Vraj 1, Karlík 0), Postoupky - Ostrava 5,5:0,5, Třinec - Orlová B 0,5:5,5, Prostějov - Kunovice 2,5:3,5, Grygov - St. Město 1:5.

Výsledky 5. kola: Hošťálková - Kuřim 4,5:1,5 (Krejča 1, Lukaštík 1, Gálík 1, K. Vraj 0,5, O. Vraj 1, Karlík 0), **Vsetín - Duras Brno B 4:2** (Gabryš 0, Kovařík 1, Stančík 1, Fojtů 1, Budík 1, Bierská 0), St. Město - Prostějov 5:1, Kunovice - Grygov 1:5, Orlová - Postoupky 3,5:2,5, Ostrava - Třinec 5,5:0,5.

Text a foto Josef Kovařík

Tabulka:

1. St. Město	5	0	0	15	(22)
2. Vsetín	**5**	**0**	**0**	**15**	**(21,5)**
3. Orlová B	5	0	0	15	(20)
4. Hošťálková	**3**	**1**	**1**	**10**	**(18)**
5. Ostrava	3	0	2	9	(17)
6. Postoupky	2	0	3	6	(18,5)
7. Grygov	2	0	3	6	(16)
8. Kuřim	2	0	3	6	(12,5)
9. D. Brno B	1	1	3	4	(14,5)
10. Kunovice	1	0	4	3	(9,5)
11. Prostějov	0	0	5	0	(7,5)
12. Třinec	2	0	3	0	(3)

Jalovec

Šachista Zbrojovky Vsetín Pavel Budík má zatím stoprocentní bilanci ze svých partií v první dorostenecké lize. Plní funkci povinného mladšího hráče v družstvu a ze svých pěti duelů na páté šachovnici vytěžil pět vítězství.

Šachisté Vsetína udolali Francovu Lhotu

Velkou bitvu svedli ve valašském derby krajského přeboru družstev šachisté ŠKZ Vsetín a Francovy Lhoty. Nejtěsnějším možným poměrem byli úspěšnější hráči prvního jmenovaného celku. Vedení v soutěži však drží Rožnov, který zatím neztratil ani bod. Stejně suverénní je v regionálním přeboru Lužná. Ta ale měla tentokrát namále. O neporazitelnost ji jen těsně nepřipravil ŠKZ Vsetín C.

Výsledky krajského přeboru:

ŠKZ Vsetín 4½ : 3½ Sokol Francova Lhota				
Zlínský krajský přebor, 4. kolo – 9. prosince 2012				
2090	Parák D.	½ ½	Zvardoň P.	2032
2106	Juříček S.	½ ½	Hrabovský V.	1953
2071	Straděj V.	½ ½	Krčmář M.	1996
2026	Smílek P.	1 0	Běhunčík J. /h/	1989
1914	Bartošek I.	0 1	Raška V. /h/	1962
1893	Jurča M.	1 0	Filák J.	1879
1940	Hradil K.	½ ½	Válek F. /h/	1863
1779	Závodný J.	½ ½	Hájek Č.	1916

Tabulka krajského přeboru:

1. Rožnov	**4**	**0**	**0**	**21,5**	**12**
2. Zlín C	3	0	1	19,5	9
3. St. Město D	3	0	1	18,5	9
4. Kroměříž C	2	1	1	17,5	7
5. Hošťálková	**2**	**1**	**1**	**16,5**	**7**
6. Boršice	2	0	2	19,0	6
7. ŠKZ Vsetín	**2**	**0**	**2**	**15,5**	**6**
8. St. Město E	1	1	2	15,0	4
9. Zlínterm	1	1	2	13,5	4
10. Fr. Lhota	**1**	**0**	**3**	**15,0**	**3**
11. Zubří	**1**	**0**	**3**	**11,5**	**3**
12. Holešov	0	0	4	9,0	0

Jalovec

Čestmír Hájek hraje za oddíl Sokol Francova Lhota. V krajském přeboru letos nastoupil ke všem čtyřem utkáním svého družstva, ve všech čtyřech dosáhl remízy.

Foto Josef Kovařík

Výsledky regionálního přeboru:

Huslenky - MEZ Vsetín 5:3 (Mieres - Sagánek ½:½, Maňák - Šulák ½:½, Jan Múdrý - Filák 1:0, Valo - Parák ½:½, Koňařík - Josef Múdrý ½:½, Palacký - Švagera 1:0, Krátký - Sedláček ½:½, Měrka - Šťastný ½:½). **(mh)**

Lužná - ŠKZ Vsetín C 4,5:3,5 (Doležal - Gabryš 1:0, Smílek I - Kovařík 1:0, Čokavec - Galetka 1:0, Papšík - Zátopek ½:½, Smílek II - Stančík 0:1, Hromada - Klímek ½:½, Prestreshi - Mladý 0:1, Tomaník - Panovec ½:½),

Tabulka regionálního přeboru:

1. Lužná	4	0	0	19,5	12
2. Bystřička	2	1	1	17,5	7
3. Val. Meziříčí B	2	1	1	16,5	7
4. ŠKZ Vsetín C	2	0	2	21,0	6
5. MEZ Vsetín	2	0	2	16,5	6
6. Val. Bystřice B	2	0	2	16,5	6
7. Hošťálková B	2	0	1	12,5	6
8. Huslenky	1	1	1	12,5	4
9. Val. Polanka	1	0	3	13,0	3
10. Karolinka	0	1	2	8,0	1
11. Rožnov B	0	0	3	6,5	0

Šachový silvestr v Motúzově režii

Již potřetí se utkali v předposlední večer kalendářního roku šachisté v klubovně Zbrojovky Vsetín. Tentokrát se sjelo čtyřiadvacet hráčů, průměrný ELO koeficient všech účastníků byl 1907. Poměřili se v bleskových šachových partiích ve třináctikolovém turnaji. Hrálo se v tempu 4 minuty plus 4 vteřiny za každý tah.

Ze vzájemného utkání dvou dosavadních vítězů silvestrovských turnajů Pavla Vitáka (vlevo) a Karola Motúze vzešel jako lepší slovenský mistr FIDE. Vsetínský večerní turnaj vyhrál i při svém druhém startu. Vedle Motúze sedí šachista Zbrojovky Vsetín Jan Bosák.

První dva ročníky vyhráli Karol Motúz z Dubnice nad Váhom a Pavel Viták z Rožnova pod Radhoštěm. A oba se objevili i v ročníku třetím. V přímém souboji byl úspěšný mistr FIDE Karol Motúz, který si od poloviny turnaje vybudoval malý náskok, který už během večerních bojů neztratil. Pavel Viták nakonec obsadil celkovou třetí pozici. Ozdobou turnaje byl i další mistr FIDE Vladimír Bělunek, který skončil druhý. Nejlepší z jedenácti domácích šachistů Zbrojovky Vsetín byl Stanislav Juříček, jenž obsadil čtvrté místo.

Pořadí: 1. Karol Motúz (Dubnica n. V.) 11,5 b., 2. Vladimír Bělunek (Litovel) 11 b., 3. Pavel Viták (Rožnov p. R.) 9,5 b., 4. Stanislav Juříček (Zbrojovka Vsetín) 9 b., 5. Andrej Veres (Dubnica n. V.) 8,5 b., 6. Jan Malčánek (Rožnov p. R.), 7. Petr Koutný (ŠK Zlín) 7,5 b., 8. Vlastimil Straděj (Zbrojovka Vsetín) 7 b., 9. Petr Tkadleček (Frenštát p. R.), 10. Radek Holman (Holešov), 11. Jan Bosák (Zbrojovka Vsetín), 12. Jiří Foukal (Val. Bystřice), 13. Jakub Stančík (Zbrojovka Vsetín) 6,5 b., 14. Radek Zádrapa, 15. Karel Hradil (oba Zbrojovka Vsetín), 16. František Parák (Sokol Ústí) 6 b., 17. Marta Motúzová (Pov. Bystrica), 18. Petr Růčka (Val. Bystřice) 5,5 b., 19. Pavel Mladý 5 b., 20. Matyáš Kovařík 4,5 b., 21. Ivan Bartošek 4 b., 22. Jiří Růžička 3,5 b., 23. Lukáš Gabryš (všichni Zbrojovka Vsetín), 24. Marek Kratochvíl (Lužná) 3 body.

Text a foto Josef Kovařík

ČSTV ocenil Juříčkovu práci

Výkonný výbor Českého svazu tělesné výchovy v Praze udělil u příležitosti životního jubilea Stanislavu Juříčkovi z ŠKZ Vsetín Čestný odznak ČSTV za významný a výjimečný přínos k rozvoji tělovýchovy a sportu.

Toto ocenění obdržel vsetínský šachista nejen za své celoživotní dosažené sportovní výsledky, ale především za dlouholetý sběr šachové historie v našem okrese, kterým dal podnět k založení šestidílné kroniky šachu a který vyvrcholil vydáním publikace „100 let šachu na Valašsku" mapující období let 1906 - 2006.

Čestný odznak ČSTV převzal Stanislav Juříček (na snímku) na konferenci RŠS Vsetín z rukou jeho předsedy Vladislava Bambuška z Karolinky.

Vsetínský hráč je jediným šachistou našeho regionu, který obdržel takové ocenění. **(aj)**

Foto Josef Kovařík

Šachisté Valmezu a Hošťálkové stále neporaženi

Pavel Cverna nastupuje pravidelně v krajské soutěži za Valašské Meziříčí, po pěti kolech má individuální bilanci jedna výhra, dvě remízy a dvě prohry.
Foto Josef Kovařík

Jalovec

V pátém kole krajské soutěže šachových družstev si první porážku sezony připsaly Val. Klobouky, které v derby nestačily na Brumov-Bylnici. Vedení v soutěži si drží jediný neporažený tým - Val. Meziříčí. Regionální soutěži vládne Hošťálková C těsně před Huslenkami B.

Výsledky krajské soutěže: ŠKZ Vsetín B - Val. Bystřice 7:1 (Straděj - Foukal ½:½, Smílek - I. Jasný 1:0, Jurča - Růčka 1:0, Doležal - S. Jasný 1:0, Hradil - Skalík 1:0, Žižka - Sušeň ½:½, Galetka - Sewiola 1:0, Stančík - Capil 1:0),

Tabulka:

1. Val. Meziříčí	**4**	**1**	**0**	**24,5**	**13**
2. Holešov B	4	0	1	25,5	12
3. ŠKZ Vsetín B	**4**	**0**	**1**	**24,5**	**12**
4. Brumov-Byl.	**4**	**0**	**1**	**24,0**	**12**
5. Val. Klobouky	**2**	**2**	**1**	**21,0**	**8**
6. Vizovice	2	1	2	20,0	7
7. Zašová	**2**	**0**	**3**	**20,5**	**6**
8. Val. Bystřice	**2**	**0**	**3**	**19,5**	**6**
9. Bystřice p. H.	1	1	3	16,0	4
10. Ústí	**1**	**1**	**3**	**14,5**	**4**
11. Zlín D	0	1	4	15,0	1
12. Rajnochovice	0	1	4	15,0	1

Výsledky regionální soutěže:

Tabulka:

1. Hošťálková C	4	1	0	17,5	13
2. Huslenky B	4	0	1	16,5	12
3. Ústí B	1	3	1	14,0	6
4. Val. Bystřice C	1	2	1	9,5	5
5. Bystřička B	1	2	1	9,0	5
6. Val. Meziříčí C	1	2	1	8,5	5
7. Fr. Lhota B	1	1	2	8,5	4
8. Branky	0	2	2	9,0	2
9. Karolinka B	0	1	4	7,5	1

Integra a Masarykovo gymnázium mistry

Medailisté v kategorii druhého stupně ZŠ: zleva stříbrní šachisté Valašské Polanky Radek Zgarba, Tomáš Matocha, Lukáš Trčálek, Marek Zeťák, Adam Zemánek, vítězové ze ZŠ Integra Vsetín Áron Fojtů, Šimon Macháč, Pavel Budík, Matyáš Kovařík a bronzoví žáci z Francovy Lhoty Rudolf Matúš, Erik Matúš, Josef Kořenek a Antonín Kindl.

S podporou Zlínského kraje a karolinských sklářů se hrál druhý turnaj šachové Grand Prix školní mládeže ve středu 12. prosince ve Valašském národním divadle v Karolince. Tohoto šachového přeboru základních a středních škol se zúčastnilo celkem 24 družstev, do hry zasáhlo 115 šachistů. Do krajského finále, které se uskuteční v únoru ve Zlíně, postoupila vždy dvě nejúspěšnější družstva z jednotlivých věkových kategorií. Šachisté ZŠ Integra Vsetín zvítězili v kategorii I. stupně ZŠ i v kategorii II. stupně ZŠ, mezi středoškoláky byli zlatem a skleněnými poháry obtěžkáni chlapci z Masarykova gymnázia Vsetín.

V nejmladší věkové kategorii se představilo pět týmů z prvního stupně ZŠ. Vítězná ZŠ Integra Vsetín nasbírala celkem 38,5 olympijského bodu - sčítaly se všechny body dosažené na jednotlivých šachovnicích.

Konečná tabulka kat. A:

1. Integra	11	1	0	38,5	34
2. Jablůnka	8	2	2	33	26
3. Val. Bystřice	6	1	5	27	19
4. Karolinka	1	1	10	14	4
5. Rokytnice	1	1	10	7,5	4

Konečné pořadí kat. C:

1. MG Vsetín	12	0	0	44,5	36
2. SPŠS Valmez	9	1	2	34,5	28
3. SPŠS Vsetín	6	2	4	27,5	20
4. SOŠ JS Vsetín A	4	3	5	22,5	15
5. ISŠ-COP Valmez	1	4	7	16	7
6. SOŠ JS Vsetín B	2	4	6	15,5	10
7. SOŠ JS Vsetín C	0	2	10	7,5	2

Konečná tabulka kat. B:

1. Integra A	10	1	0	38,5	31
2. Val. Polanka	9	1	1	34,5	28
3. Fr. Lhota	9	0	2	34	27
4. MG Vsetín	8	1	2	31	25
5. Růžďka	7	0	4	28	21
6. H. Lideč	5	2	4	21,5	17
7. Jablůnka	2	3	6	18,5	9
8. Ohrada	2	3	6	18	9
9. Integra B	2	3	6	16	9
10. Křižná	1	3	7	13	6
11. Vel. Karlovice	0	3	8	6	3
12. Trávníky	0	2	9	5	2

Medailisté v kategorii prvního stupně ZŠ: zleva šachisté Valašské Bystřice Ondřej Měrka, Tobiáš Mroček, Jana Obšivačová, Michal Slovák, vítězové ze ZŠ Integra Vsetín Václav Hrnčiřík, Karel Koňařík, Tadeáš Pavlík, Štěpán Husa a stříbrní žáci z Jablůnky Lukáš Navrátil, Erik Šrůma, Antonín Blažek, Tomáš Galda a Lumír Povala.

Jalovec

Rozhodčími těchto šachových střetnutí byli Vladislav Bambušek, Vladislav Hrtáň, Hana Obšivačová a Jiří Halmazňa. Na zdárném a důstojném průběhu se podíleli dobrovolníci z Valašského šachového klubu mládeže a ZŠ Integra Vsetín.

Žáci a senioři prožili šachové odpoledne

Ve čtvrtek 10. ledna se šachový kroužek Základní školy Salvátor ve Valašském Meziříčí vypravil do Podlesí, aby navštívil místní domov pro seniory. Jejich cílem bylo odehrát několik novoročních přátelských partií mezi žáky školy a zkušenými šachisty z řad uživatelů domova.

Šachová klání probíhala v příjemném prostředí společenské místnosti na šesti stolech. **„V jednotlivých partiích nechyběly napínavé taktické zápletky podložené přesným kombinačním propočtem a dlouhodobými strategickými ideami. Mnohé pozice nebyly vždy jednoznačné, a jejich správné zhodnocení tak vyžadovalo větší spotřebu času, který však seniorům i žákům mile zpříjemňovala možnost občerstvení,“** uvedl za pořadatele Radek Holman. Akce se tak nesla v přátelském duchu. Podle organizátorů byla hlavním cílem oboustranná radost z boje za šachovnicí, předání zkušeností zejména mladší generaci a zpříjemnění dne i volného času všech zúčastněných. **„Z tohoto pohledu lze usuzovat maximální spokojenost. Doufám, že nezůstane jen u jednoho šachového setkání mladší generace se staršími lidmi, ale že se opět při této nebo podobné příležitosti shledáme,“** pokračuje Radek Holman a dodává: **„Poděkovat chci především seniorům, kteří se akce zúčastnili, ale i jejich přátelům a kolegům, kteří je přišli podpořit jako diváci. Rovněž děkuji vedení domova za umožnění této akce a aktivizačním asistentkám za přípravu místnosti, občerstvení a za organizaci. Dík patří též našim zúčastněným žákům. Věřím, že získali cenné zkušenosti a to nejen ty šachové.“** (jm)

Na závěr šachového odpoledne se hráči společně vyfotografovali. **Foto archiv účastníků**

Jalovec

Ptáček, Nehyba a Gabryš ovládli Domeček

Dvacet šest šachistů do deseti let, dvacet osm šachistů do dvanácti let a třicet šachistů do šestnácti let se tentokrát sjelo do meziříčského střediska volného času Domeček, kde se 19. ledna uskutečnil druhý turnaj mládežnické série 1. VASTO Tour. Hrál se rapid šach v tradičním tempu 2krát 15 minut, každý hráč nastoupil k sedmi utkáním.

V nejmladší věkové skupině do deseti let zvítězil s plným počtem 7 bodů Jiří Ptáček z Karolinky. Na druhém místě skončil se ziskem 5 bodů Tomáš Galda z Jablůnky a třetí byl Štěpán Řezníček ze Zbrojovky Vsetín, který dosáhl stejného počtu bodů. Další pořadí v bodované patnáctce: 4. Lukáš Hložek (Skalička) 5 bodů, 5. Jakub Schön (Huslenky), 6. Tobiáš Mroček (Val. Bystřice), 7. Jáchym Karlík (Hošťálková) 4,5 bodu, 8. Jakub Rožnovják (Huslenky), 9. Patrik Řezníček, 10. Štěpán Husa, 11. Martin Dvořák (všichni Zbrojovka Vsetín), 12. Filip Matůš (Ústí), 13. Erik Šrůma (Jablůnka) 4 body, 14. František Holčák 3,5 bodu, 15. Štěpán Václavík (oba Huslenky) 3 body. Nejlepší mezi zúčastněnými dívkami byla Andrea Chudějová z Velkých Karlovic, která obsadila celkové 17. místo.

V kategorii do dvanácti let dosáhl plného počtu 7 bodů Martin Nehyba ze Skaličky, druhý skončil Pavel Budík ze Zbrojovky Vsetín a třetí Ondřej Vraj z Hošťálkové, oba dosáhli 5,5 bodu. Další pořadí v bodované patnáctce: 4. Jan Sušeň (Hošťálková), 5. Klára Dančáková (Zbrojovka Vsetín), 6. Tomáš Klíma (Chessmont Rožnov) 5 bodů, 7. Vojtěch Jiříček (Skalička), 8. Petr Daniš (Val. Meziříčí), 9. Jiří Feix (Branky), 10. Leo Jankovský (Zbrojovka Vsetín), 11. Stanislav Pelc (Val. Meziříčí), 12. Martin Sucháček (Huslenky) 4 body, 13. Karel Koňařík, 14. Ivan Zvardoň (oba ZŠ Integra Vsetín) 3,5 bodu, 15. Daniel Martinec (Zbrojovka Vsetín) 3 body.

Nejstarší kategorie se mezi šachisty do šestnácti let zúčastnil mimo soutěž i hošťálkovský Josef Bednařík, který již věkovou hranici nesplňuje. V hodnocení turnaje by obsadil druhou příčku, když dosáhl 5,5 bodu. Vítězem mezi šestnáctiletými se stal Lukáš Gabryš ze Zbrojovky Vsetín, stříbrnou příčku zaujal jeho oddílový kolega Matyáš Kovařík a bronzový byl Jakub Jiříček ze Skaličky, všichni uhráli ve vyrovnaném turnaji 5,5 bodu, o rozdělení míst rozhodla pomocná hodnocení. Další pořadí v bodované patnáctce: 4. Lukáš Trčálek (Ústí), 5. Áron Fojtů (Zbrojovka Vsetín) 5 bodů, 6. Jakub Krejča, 7. Karel Vraj, 8. Jakub Gálík (všichni Hošťálková), 9. Jaroslav Černotík (Sokol Ústí), 10. Adéla Bierská (Zbrojovka Vsetín), 11. Jakub Ryšánek (Val. Meziříčí), 12. Erik Matúš (Francova Lhota) 4 body, 13. Jakub Švec (Dubnica n. V.), 14. Josef Kořenek (Francova Lhota), 15. Emma Poliaková (Dubnica n. V.) 3,5 bodu.

Mládežnické šachové turné pokračuje v sobotu 23. února v Jablůnce a ve středu 1. května na Vsetíně. Všechny, i nové zájemce, srdečně zvou pořadatelé z Valašského šachového klubu mládeže, ZŠ Jablůnka a ZŠ Integra Vsetín.

Text a foto Josef Kovařík

Jiří Ptáček (vlevo) – Karolinka

FRANCOVA LHOTA 2012 * Sokol Franc.Lhota (30.12.) „13. Vánoční turnaj" (open)

P	hráč	Rtg	oddíl	1	2	3	4	5	6	7	8	9	0	41	Bo
1	Zvardoň P.	2032	Sokol Fr.Lhota	■	1	0	1	½	½			1		3	7
2	Chmelař Z.	1954	Sokol Vizovice	0	■			½			1	½	1	4	7
3	Běhunčík J.	1989	ŠO Brumov-Byl	1		■	½	½	½			½		3½	6½
4	Juříček S.	2103	ŠKZ Vsetín	0		½	■		½			½		5	6½
5	Špaňhel P.	2128	Sokol Vizovice	½	½	½		■	1	½				3	6
6	Raška V.	1962	ŠO Brumov-Byl	½		½	½	0	■				1	3½	6
7	Beseda R.	2107	Sokol Dobrá					½		■	1			4½	6
8	Tomaštík M.	1861	Sp. V.Klobouky		0					0	■			6	6
9	Straděj V.	2064	ŠKZ Vsetín	0	½	½	½					■		4	5½
10	Gogela V.	1854	ŠO Brumov-Byl		0				0				■	5½	5½

Další pořadí: 11.-13. Bařinka (*Vizovice*), Fojtů (*Val.Klobouky*), Častulík J. (*Brumov*) všichni 5½, 14.-19. Bartošek (*ZVs*), Vlachopulos (*Kar*), Janál (*Vizovice*), Tkadleček (*Frenštát p/R*), Jurča (*ZVs*), Klíma (*Kar*) všichni 5, 20.-25. Smetana, Filák J*62 (*oba FLh*), Papšík (*Luž*), Múdrý (*Hus*), Kořenek (*FLh*), Horňák (*Brumov*) všichni 4½, 26.-30. Novosad (*FLh*), Bistrý J*37 (*Val.Klobouky*), Bambušek (*Kar*), Sýkora (*Val.Klobouky*), Trochta V*st (*Praha*) všichni 4, 31.-34. Filák F. (*MVs*), Matúš R., Matúš E. (*oba FLh*), Bistrý J*63 (*Val.Klobouky*) všichni 3½, 35.-38. Sucháček K., Brlica (*FLh*), Trochta V*nejst (*Praha*), Jurčaga (*Val.Klobouky*) všichni 3, 39. Martinka (*FLh*) 2½, 40. Trochta V*ml (*Praha*) 2, 41. Dolina (*FLh*) 1 - (41/9) K=1910, wt 2x15, rozh. Sucháček [archiv SJ]

Ve Francovce nejlepší Zvardoň a Chmelař

Kvalitně obsazený 13. ročník turnaje v rapid šachu se podařilo uspořádat pořadatelům ve Francově Lhotě dne 30. 12. 2012.

Na start turnaje hraného na 9 kol s časovým limitem 2x 15 minut na partii se dostavilo 41 šachistů z 10 oddílů s průměrem první desítky 2005 ELO. Nejlépe se dařilo domácímu Petru Zvardoňovi a Zdeňku Chmelařovi z Vizovic, kteří získali shodně 7 bodů před dvojicí Běhunčík (Brumov) a Juříček (Vsetín) s 6,5 body. Na dalších místech skončili: 5. - 8. Španihel (Vizovice), Raška (Brumov), Beseda (Dobrá) a Tomaštík (Val. Klobouky) 6, 9. - 13. Straděj (Vsetín), Gogela (Brumov), Bařinka (Vizovice), Fojtů (Val. Klobouky) a Častulík (Brumov) 5,5. Umístění dalších hráčů z Valašska: 14. Bartošek (Vsetín), 15. Vlachopulos (Karolinka), 18. Jurča (Vsetín), 19. Klíma (Karolinka) všichni 5, 20. Smetana, 21. Filák (oba Fr. Lhota) 22. Papšík (Lužná), 23. Múdrý (Huslenky), 24. Kořenek (Fr. Lhota), 25. Horňák (Brumov) 4,5 bodu. **(aj)**

Šachisté Valmezu a Hošťálkové přišli o vedení

Šachisté Val. Meziříčí v šestém kole krajské soutěže přišli o vedoucí příčku, ačkoliv zůstávají jediným neporaženým týmem. Proti Bystřici p. H. podruhé v sezoně uhráli jen remízu a přeskočily je celky Holešova a Brumova-Bylnice. V regionální soutěži se na špici vyhouply Huslenky B. Dosud vedoucí Hošťálková B má však zápas k dobru.

Výsledky krajské soutěže:

Zlín D - ŠKZ Vsetín B 5,5:2,5 (Palica - Juříček 0:1, Foukal - Smílek 0:1, Phamová - Jurča 1:0, Dubovecký - Doležal 1:0, Stojan - Hradil ½:½, Strojil - Žižka 1:0, Kokrda - Gabryš 1:0, Čapka - Stančík 1:0),

Tabulka:

1. Holešov B	5	0	1	30,0	15
2. Brumov-Byl.	**5**	**0**	**1**	**28,5**	**15**
3. Val. Meziříčí	**4**	**2**	**0**	**28,5**	**14**
4. ŠKZ Vsetín B	**4**	**0**	**2**	**27,0**	**12**
5. Val. Klobouky	**2**	**3**	**1**	**25,0**	**9**
6. Vizovice	2	2	2	24,0	8
7. Zašová	**2**	**0**	**4**	**24,0**	**6**
8. Val. Bystřice	**2**	**0**	**4**	**22,0**	**6**
9. Bystřice p. H.	1	2	3	20,0	5
10. Zlín D	1	1	4	20,5	4
11. Rajnochovice	1	1	4	20,5	4
12. Ústí	**1**	**1**	**4**	**18,0**	**4**

Dominik Parák doma bronzový

Koncem loňského roku uspořádal oddíl MEZ Vsetín oblíbený Štěpánský turnaj v šachu. Již dvaatřicátý ročník tradičního klání si tentokrát nenechaly ujít téměř tři desítky šachistů.

Turnaj přilákal nejen domácí hráče, ale také účastníky z Ústí, Huslenek, Francovy Lhoty, Valašské Polanky, Vizovic či Poruby. V silné konkurenci byl nakonec nejúspěšnější Jan Sosna, zástupce ŠK Slavoj Poruba, který získal 11,5 bodu. Stříbro si do Vizovic odvezl Petr Špaňhel a bronz vybojoval Dominik Parák (na snímku), reprezentant Zbrojovky Vsetín.

Konečné pořadí: 1. Jan Sosna (Poruba) 11,5 bodu, 2. Petr Špaňhel (Vizovice), 3. Dominik Parák (Z Vsetín), 4. Petr Zvardoň (Fr. Lhota), 5. Vlastimil Straděj (Z Vsetín) všichni 10 b., 6. Lukáš Trčálek (Ústí), 7. František Filák (MEZ Vsetín), 8. Josef Múdrý (Huslenky) všichni 7 b., 9. Radomír Šulák (MEZ Vsetín), 10. Zdeněk Chmelař (Vizovice), 11. David Trčálek (Ústí), 12. Karel Hradil (Z Vsetín), 13. Josef Filák (Fr. Lhota), 14. František Parák (Ústí), 15. Lukáš Gabryš (Z Vsetín), 16. Jaroslav Lukaštík (Ústí), 17. Ivan Bartošek (Z Vsetín) všichni 6,5 b., 18. Jaroslav Závodný (Z Vsetín), 19. Zdeněk Šimek (Ústí), 20. Pavel Liška (Val. Polanka), 21. Jiří Růčka (Z Vsetín), 22. Zdeněk Trávníček (MEZ Vsetín) všichni 6 b., 23. Miroslav Bařinka (Vizovice), 24. Jaroslav Zátopek (Z Vsetín) oba 5.5 b., 25. Jaroslav Švagera (MEZ Vsetín) 5 b., 26. Bohumil Sedláček (MEZ Vsetín) 2 b., 27. Josef Šťastný (MEZ Vsetín), 28. Bohumír Trčka oba 1,5 b. **(jm)**

Foto David Klímek

Výsledky regionální soutěže:

Tabulka:

1. Huslenky B	5	0	1	19,5	15
2. Hošťálková C	4	1	0	17,5	13
3. Ústí B	2	3	1	18,0	9
4. Fr. Lhota B	2	1	2	12,5	7
5. Branky	1	2	2	12,5	5
6. Bystřička B	1	2	2	11,0	5
7. Val. Bystřice B	1	2	2	10,5	5
8. Val. Meziříčí B	1	2	2	10,0	5
9. Karolinka B	0	1	5	8,5	1

Šachisté Rožnova i Lužné stále bez ztráty bodu

Tabulka krajského přeboru:

1. Rožnov	**5**	**0**	**0**	**26,5**	**15**
2. Zlín C	4	0	1	25,5	12
3. Hošťálková	**3**	**1**	**1**	**23,0**	**10**
4. Boršice	3	0	2	24,0	9
5. St. Město D	3	0	2	20,0	9
6. ŠKZ Vsetín	**3**	**0**	**2**	**20,0**	**9**
7. Kroměříž C	2	1	2	21,0	7
8. Fr. Lhota	**2**	**0**	**3**	**20,0**	**6**
9. St. Město E	1	1	3	18,0	4
10. Zlínterm	1	1	3	16,5	4
11. Zubří	**1**	**0**	**4**	**14,5**	**3**
12. Holešov	0	0	5	11,0	0

ŠKZ Vsetín C - Val. Bystřice B 2:6 (Gabryš - Bělunek ½:½, Kovařík - Jasný 0:1, Galetka - O. Růčka 0:1, Zátopek - Skalík 0:1, Vilém - Obšívačová 0:1, Klímek - J. Růčka 0:1, Mladý - Capil ½:½, Fojtů - Smutek 1:0),

Tabulka regionálního přeboru:

1. Lužná	5	0	0	24,5	15
2. Bystřička	3	1	1	23,0	10
3. Val. Meziříčí B	3	1	1	22,5	10
4. Val. Bystřice B	3	0	2	22,5	9
5. ŠKZ Vsetín C	2	0	3	23,0	6
6. Val. Polanka	2	0	3	18,5	6
7. MEZ Vsetín	2	0	2	16,5	6
8. Hošťálková B	2	0	2	14,5	6

I v pátém kole krajského přeboru šachisté Rožnova slavili vítězství. Na domácích deskách si poradili se Starým Městem E. Ve valašském derby týmů z konce tabulky Francova Lhota zdolala Zubří. Regionálnímu přeboru nadále vládne bez ztráty bodu Lužná.

Slávia Kroměříž „C" 3½ : 4½ ŠKZ Vsetín

Zlínský krajský přebor, 5. kolo – 13. ledna 2013

2103	Bačák M. /h/	1 0	Parák D.	2090
2109	Brázdil R. /h/	½ ½	Juříček S.	2103
2125	Navrátilík P. /h/	1 0	Straděj V.	2071
2056	Kašík J.	0 1	Bosák J.	2152
2017	Bačák P*ml	1 0	Štverák M. /h/	2042
1913	Navrátil M.	0 1	Smílek P.	2026

Jurča byl v Polance bezkonkurenční

Již popatnácté se 28. prosince sešli šachisté ve Val. Polance na Memoriálu Aloise Hájka a Karla Hořelky. V konkurenci 36 hráčů z celého Valašska suverénně triumfoval Marek Jurča.

Pořadí: 1. Marek Jurča 9, 2. - 3. Petr Smilek (oba ŠKZ Vsetín) a Josef Bednařík (Hošťálková) oba 7,5, 4. - 5. Elefteris Vlachopulos a Ladislav Bambušek (oba Karolinka) oba 6, 6. - 8. Pavel Liška, Petr Hromada (oba Val. Polanka) a Jaroslav Lukaštík všichni 5,5, 9. - 15. František Parák, David Trčálek (všichni Ústí), Marek Kratochvíl (Lužná), Ladislav Kovář, Martin Klíma (oba Karolinka), Radomír Šulák (MEZ (oba Lužná), Jaromír Kovář (Val. Polanka) a Lukáš Trčálek všichni 4,5, 21. - 25. Zdeněk Šimek, Radek Zgarba, Marek Zeťák (všichni Ústí), Bohumil Sedláček (MEZ Vsetín) a Pavel Hrbáček (Huslenky) všichni 4, 26. - 32. Ali Prestreshi, Lukáš Tomaník (oba Lužná), Jan Hyžák, Adam Kucej, Jan Zemánek, Petr Maňák (všichni Val. Polanka) a Vladislav Hrtáň (Ústí) všichni 3,5, 33. - 34. Petr Hrbá-

Béčko Hošťálkové se vrátilo na výsluní

Sedmé kolo krajské soutěže šachových družstev přineslo vítězství trojice nejlepších týmů. Nadále tak vede Holešov jen o skóre před Brumovem-Bylnicí jediný bod zaostává Val. Meziříčí. V regionální soutěži se na první příčku vrátil jediný neporažený celek - Hošťálková B.

Výsledky krajské soutěže: **ŠKZ Vsetín B - Holešov B 3:5** (Straděj - Rafaja st. ½:½, Smílek - Rafaja ml. ½:½, Jurča - Chutný 1:0, Doležal - Vymětal 0:1, Hradil - Zajíček ½:½, Žižka - Peška 0:1, Růžička - Ševela ½:½, Kovařík - Žáček 0:1),

Výsledky regionální soutěže:

Tabulka:

1. Hošťálková C	5	1	0	22,0	16
2. Huslenky B	5	0	1	19,5	15
3. Ústí B	2	4	1	20,5	10
4. Fr. Lhota B	3	1	2	15,5	10
5. Val. Bystřice C	2	2	2	15,0	8
6. Bystřička B	1	3	2	13,5	6
7. Branky	1	2	3	13,0	5
8. Val. Meziříčí C	1	2	3	12,0	5
9. Karolinka B	0	1	6	9,0	1

Tabulka:

1. Holešov B	6	0	1	35,0	18
2. Brumov-Byl.	**6**	**0**	**1**	**34,0**	**18**
3. Val. Meziříčí	**5**	**2**	**0**	**34,0**	**17**
4. ŠKZ Vsetín B	**4**	**0**	**3**	**30,0**	**12**
5. Val. Klobouky	**3**	**3**	**1**	**29,5**	**12**
6. Vizovice	3	2	2	30,0	11
7. Zlín D	2	1	4	25,0	7
8. Zašová	**2**	**0**	**5**	**26,5**	**6**
9. Val. Bystřice	**2**	**0**	**5**	**25,5**	**6**
10. Bystřice p. H.	1	2	4	22,5	5
11. Rajnochovice	1	1	5	24,0	4
12. Ústí	**1**	**1**	**5**	**20,0**	**4**

Hošťálková připravila o dominanci Rožnov i Lužnou

Krajskému přeboru družstev už nevévodí šachisté Rožnova. V šestém kole poprvé ztratili body, když prohráli v Hošťálkové a na prvním místě tabulky je vystřídal Zlín C, který se štěstím udolal St. Město E. Rovněž v regionálním přeboru si první bodovou ztrátu připsal lídr - Lužná. Ta nestačila béčku Hošťálkové, přesto si vedení udržela.

Tabulka:

1. Lužná	5	0	1	26,5	15
2. Bystřička	4	1	1	28,0	13
3. Val. Bystřice B	4	0	2	27,0	12
4. Val. Meziříčí B	3	1	1	22,5	10
5. Hošťálková B	3	0	2	20,5	9
6. Huslenky	2	1	2	19,5	7
7. ŠKZ Vsetín C	2	0	3	23,0	6
8. Val. Polanka	2	0	4	22,0	6
9. MEZ Vsetín	2	0	3	19,5	6
10. Karolinka	0	1	3	10,5	1
11. Rožnov B	0	0	5	13,0	0

Výsledky regionálního přeboru: **MEZ Vsetín - Bystřička 3:5** (Sagánek - Lev 0:1, Šulák - K. Hurta 0:1, Filák - Burdík ½:½, Parák - Tesař ½:½, Olšák - Herman 0:1, Múdrý - Jaromír Bártek 1:0, Trávníček - J. Hurta 1:0, Sedláček - Josef Bártek 0:1). **(mh)**

ŠKZ Vsetín 4 : 4 Gumárny Zubří

Zlínský krajský přebor, 6. kolo – 27. ledna 2013

2090	Parák D.	1 0	Konvička M. /h/	2100
2103	Juříček S.	1 0	Kubín P.	2031
2071	Straděj V.	½ ½	Rúčka P. /h/	1983
2026	Smílek P.	0 1	Čáň V. /h/	1947
1914	Bartošek I.	0 1	Škrobák P.	1885
1919	Jurča M.	½ ½	Velčovský J.	1858
1862	Hradil K.	1 0	Krupa Jos.	1867
1657	Růžička J.	0 1	Krupa Jar.	1903

Výsledky krajského přeboru:

Tabulka:

1. Zlín C	5	0	1	30,0	15
2. Rožnov	**5**	**0**	**1**	**29,5**	**15**
3. Hošťálková	**4**	**1**	**1**	**28,0**	**13**
4. Kroměříž C	3	1	2	26,5	10
5. St. Město D	3	1	2	24,0	10
6. ŠKZ Vsetín	**3**	**1**	**2**	**24,0**	**10**
7. Boršice	3	0	3	26,5	9
8. Fr. Lhota	**2**	**0**	**4**	**22,0**	**6**
9. Zlínterm	1	2	3	20,5	5
10. St. Město E	1	1	4	21,5	4
11. Zubří	1	1	4	18,5	4
12. Holešov	1	0	5	17,0	3

Tabulka krajské soutěže:

1. Holešov B	6	1	1	39,0	19
2. Val. Meziříčí	**5**	**3**	**0**	**38,0**	**18**
3. Brumov-Byl.	**6**	**0**	**2**	**36,0**	**18**
4. ŠKZ Vsetín B	**5**	**0**	**3**	**35,5**	**15**
5. Vizovice	4	2	2	34,5	14
6. Val. Klobouky	**3**	**3**	**2**	**32,5**	**12**
7. Zlín D	3	1	4	30,0	10
8. Zašová	**3**	**0**	**5**	**32,5**	**9**
9. Val. Bystřice	**3**	**0**	**5**	**32,0**	**9**
10. Bystřice p. H.	1	2	5	26,0	5
11. Rajnochovice	1	1	6	26,5	4
12. Ústí	**1**	**1**	**6**	**21,5**	**4**

Valmez ani Brumov sesadit Holešov nedokázaly

Šachisté Val. Meziříčí a Brumova-Bylnice nevyužili možnosti poskočit na první místo krajské soutěže. Brumov totiž doma nečekaně prohrál se Zašovou. Valmez na deskách vedoucího Holešova B pro změnu uhrál remízu. Regionální soutěž nadále vede Hošťálková C, jíž dýchají na záda Huslenky B.

ŠKZ Vsetín B - Rajnochovice 5,5:2,5 (Juříček - Z. Káňa I ½:½, Smílek - Lamper 1:0, Jurča - Uhlíř 1:0, Doležal - Hapka ½:½, Hradil - Z. Káňa II ½:½, Žižka - Stáhala 1:0, Závodný - Valenta ½:½, Stančík - T. Káňa ½:½),

Tabulka regionální soutěže:

1. Hošťálková C	6	1	0	25,0	19
2. Huslenky B	6	0	1	22,5	18
3. Val. Bystřice C	3	2	2	18,5	11
4. Ústí B	2	4	2	22,5	10
5. Fr. Lhota B	3	1	3	17,0	10
6. Branky	2	2	3	16,5	8
7. Bystřička B	1	3	3	15,0	6
8. Val. Meziříčí C	1	2	4	14,0	5
9. Karolinka B	0	1	6	9,0	1

Šachisté Rožnova a Bystřice se vyhoupli na výsluní

Sedmé kolo krajského přeboru šachových družstev přineslo změnu na prvním místě tabulky. Posunul se na něj Rožnov, a to i přesto, že pouze remizoval s předposledním Zlíntermem. Dosud vedoucí Zlín C totiž prohrál doma s Hošťálkovou a spadl až na třetí pozici právě hned za svého přemožitele. Nového lídra má i regionální přebor. Na špici se vyhoupla Val. Bystřice B, která využila porážky Lužné ve Val. Meziříčí.

ŠK Boršice 3½ : 4½ ŠKZ Vsetín

Zlínský krajský přebor, 7. kolo – 10. února 2013

2193	Fiala V.	1 0	Parák D.	2090
2047	Volčík L.	1 0	Juříček S.	2103
2089	Náplava P.	½ ½	Straděj V.	2071
2055	Havránek M.	½ ½	Bosák J.	2152
1726	Hlaváček T. /h/	0 1	Smílek P.	2026
1959	Pfeffer E.	0 1	Bartošek I.	1914
1927	Hlůšek P.	½ ½	Jurča M.	1919
1919	Šaňák F.	0 1	Hradil K.	1862

Výsledky regionálního přeboru:

Val. Polanka - MEZ Vsetín 4,5:3,5 (Hromada - Šulák ½:½, Dvořáček - Filák ½:½, Lukaštík - Parák ½:½, Trčálek - Švagera 0:1, Šihor - Trávníček 1:0, Liška - Sedláček

Výsledky krajského přeboru:

1. Rožnov	**5**	**1**	**1**	**33,5**	**16**
2. Hošťálková	**5**	**1**	**1**	**32,5**	**16**
3. Zlín C	5	0	2	33,5	15
4. Kroměříž C	4	1	2	32,0	13
5. ŠKZ Vsetín	**4**	**1**	**2**	**28,5**	**13**
6. St. Město D	3	1	3	26,5	10
7. Boršice	3	0	4	30,0	9
8. St. Město E	2	1	4	27,0	7
9. Zubří	**2**	**1**	**4**	**25,0**	**7**
10. Fr. Lhota	**2**	**0**	**5**	**24,5**	**6**
11. Zlínterm	1	3	3	24,5	6
12. Holešov	1	0	6	18,5	3

ŠKZ Vsetín C - Huslenky 3,5:4,5 (Gabryš - Mieres ½:½, Kovařík - Maňák ½:½, Zátopek - Múdrý 0:1, Vilém - Valo 0:1, Stančík - Koňařík 1:0, Klímek - Chrástecký ½:½, Mladý - Měrka 1:0, Panovec - Luňák 0:1),

1. Val. Bystřice B	5	0	2	32,5	15
2. Lužná	5	0	2	30,0	15
3. Bystřička	4	1	1	28,0	13
4. Val. Meziříčí B	4	1	1	27,0	13
5. Huslenky	3	1	2	24,0	10
6. ŠKZ Vsetín C	3	0	4	31,0	9
7. Val. Polanka	3	0	4	26,5	9
8. Hošťálková B	3	0	3	23,0	9

Ondřej Růčka hraje za béčko Valašské Bystřice regionální přebor a občas vypomáhá áčku v krajské soutěži. V dosavadních sehraných pěti utkáních má osobní bilanci 2 výhry, 2 remízy a 1 prohru.

Foto Josef Kovařík

Šachisté Integry postoupili na mistrovství republiky

Velikého úspěchu dosáhli šachisté ze ZŠ Integra Vsetín, kteří se v kategorii mladších žáků nominovali na šachové mistrovství České republiky základních škol. V sestavě Karel Koňařík, Václav Hrnčiřík, Štěpán Husa a Tadeáš Pavlík se představí na tomto prestižním klání ve Vyškově koncem března. Jdou tak úspěšně ve stopách svých předchůdců Matyáše Kovaříka, Árona Fojtů, Pavla Budíka a Michala Výchopně, kteří si zahráli tento turnaj mezi staršími žáky před dvěma lety.

Krajský přebor čtyřčlenných družstev základních a středních škol se hrál 30. ledna v areálu Baťovy univerzity ve Zlíně. Představilo se zde vždy osm nejlepších školních týmů z celého kraje, a to v kategoriích A (I. stupeň ZŠ), B (II. stupeň ZŠ) a C (střední školy). Náš region zastupovaly nejúspěšnější školní výběry, které si zajistily postup z okresních kol, ZŠ Integra Vsetín (2 družstva), ZŠ Jablůnka, ZŠ Valašská Polanka, Masarykovo gymnázium Vsetín a SPŠS Valašské Meziříčí.

Nejlepšího výsledku dosáhli hoši ze ZŠ Integra Vsetín v kategorii A, když je předstihli jenom šachisté z Osvětiman. Krásného třetího místa dosáhla i ZŠ Jablůnka, kde se královská hra rozvíjí pod rukama skvělého šachového pedagoga Petra Zvardoně. Výsledky kategorie A: 1. ZŠ Osvětimany 22,5 bodu, 2. ZŠ Integra Vsetín 18 bodů (Karel Koňařík 4,5, Václav Hrnčiřík 2,5, Štěpán Husa 6, Tadeáš Pavlík 5), 3. ZŠ Jablůnka 16 bodů (Lumír Povala 3,5 bodu/ 7 utkání, Tomáš Galda 4,5/7, Antonín Blažek 1/4, Lukáš Navrátil 0,5/2, Erik Šrůma 3,5/5, Ondřej Zavadil 3/3).

V kategorii B byly jasnými favority školy z Uherského Hradiště a Kroměříže, což se výsledkově jednoznačně potvrdilo, neboť měly v týmech zkušené a ostřílené šachisty z oddílů ŠK Staré Město, Sokol Postoupky či BŠŠ Frýdek-Místek. Nezklamali však ani šachisté ZŠ Integra Vsetín a z Valašské Polanky. Výsledky kategorie B: 1. Gymnázium Uherské Hradiště 27 bodů, 2. ZŠ Slovan Kroměříž 23 body, 3. Gymnázium Uherské Hradiště B 16 bodů, 4. ZŠ Integra Vsetín 13,5 bodu (Matyáš Kovařík 5, Pavel Budík 5,5, Šimon Macháč 1, Ivan Zvardoň 2), 6. ZŠ Valašská Polanka (Lukáš Trčálek 2/6, Radek Zgarba 3/6, Marek Zeťák 1,5/7, Adam Zemánek 2/6, Tomáš Matocha 1/3).

Mezi středoškoláky v kategorii C nastoupilo ve finálovém krajském turnaji pět šachistů, jejichž koeficient ELO přesahuje hranice 2000 bodů, což svědčí o kvalitě a potenciálu Zlínského kraje. V nabité konkurenci to zástupci našich středních škol měli velice složité, avšak například výkon hochů z Masarykova gymnázia Vsetín je skvělým příslibem do dalších let, neboť se představili v jednoznačně nejmladším výběru. Výsledky kategorie C: 1. Gymnázium Uherské Hradiště 25 bodů, 2. Gymnázium Kroměříž 24 body, 3. OA a VOŠ Uherské Hradiště 14,5 bodu, 4. Masarykovo gymnázium Vsetín 13,5 bodu (Jakub Stančík 1, Lukáš Gabryš 4, David Trčálek 3,5, Rostislav Vilém 5), 8. SPŠS Valašské Meziříčí 5 bodů (Jaroslav Závodný 1,5, Václav Zajíček 1,5, Ondřej Pohůnek 1, Radim Surý 1).

Text a fota Josef Kovařík

Radek Zgarba ze ZŠ Valašská Polanka si zahrál partii i s mistryní ČR Martinou Fuskovou. Sice neuspěl, ale budiž mu tato mimořádná zkušenost skvělým povzbuzením do budoucna. Utkání přihlíží Marek Zeťák.

Úspěšný tým ZŠ Integra Vsetín - zleva kapitán týmu Ivan Bartošek, Tadeáš Pavlík, Karel Koňařík, Štěpán Husa a Václav Hrnčiřík.

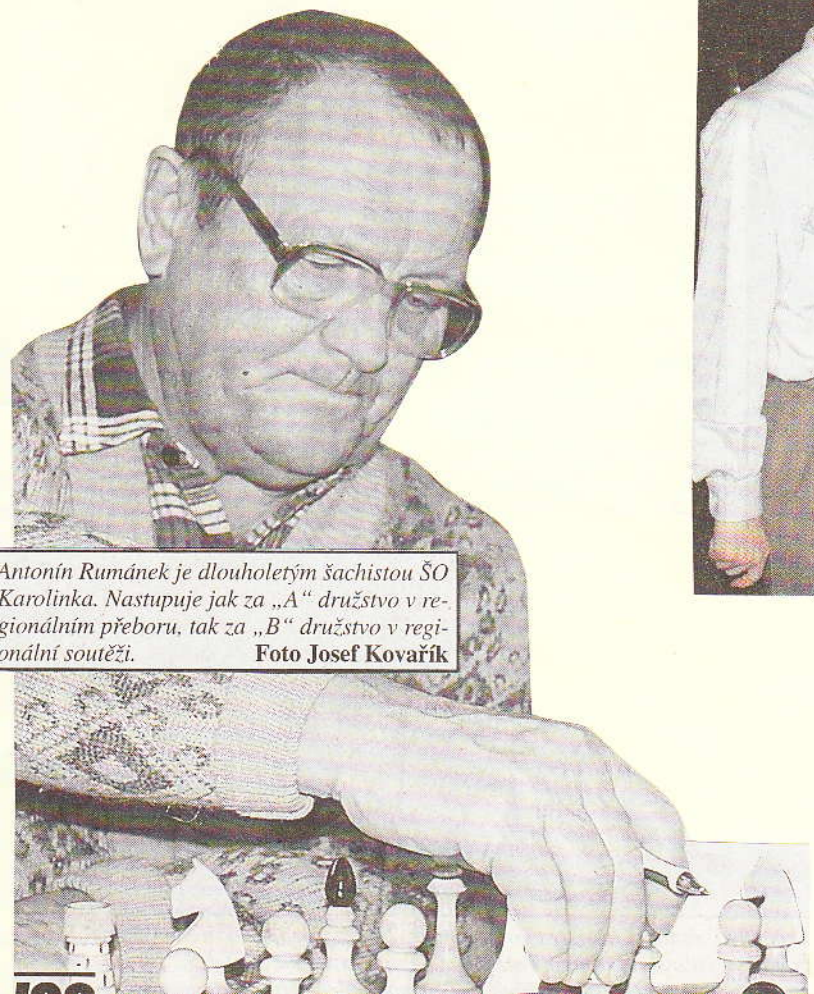

Antonín Rumánek je dlouholetým šachistou ŠO Karolinka. Nastupuje jak za „A" družstvo v regionálním přeboru, tak za „B" družstvo v regionální soutěži. **Foto Josef Kovařík**

Nejvíce bodovali žáci Ústí

Krajský přebor starších žáků pokračoval na ZŠ Integra Vsetín dalším trojkolem a první dorostenecká liga dvěma koly ve klubovně vsetínské Zbrojovky. Tentokrát se z našich zástupců nejvíce dařilo žákům ze Sokola Ústí. Všechny tři své zápasy vyhráli a po rozpačitém rozjezdu se nyní usadili v klidném středu tabulky. Béčko Zbrojovky Vsetín se v KP starších žáků nemůže rozkoukat, třikrát prohrálo a na své soupeře se dívá z posledního místa.

V dorostenecké lize byli ze dvojice Sokol Hošťálková a Zbrojovka Vsetín úspěšnější šachisté Hošťálkové, kteří jedno utkání vyhráli a druhé prohráli, vsetínští hráči tentokrát jako družstvo neuspěli a vyklidili vedoucí pozici v tabulce.

Výsledky první dorostenecké ligy: Ostrava - Hošťálková 2,5:3,5 (Krejča 1, Lukaštík 1, K. Vraj 0,5, O. Vraj 0, Březina 1, Husička 0), **Orlová B - Vsetín 3,5:2,5** (Gabryš 0,5, Kovařík 1, Stančík 1, Fojtů 0, Budík 0, Bierská 0), **Hošťálková - Orlová B 2:4** (Krejča 0,5, Lukaštík 0,5, K. Vraj 0, O. Vraj 1, Březina 0, Husička 0), **Vsetín - Ostrava 2,5:3,5** (Gabryš 0, Kovařík 0, Stančík 0,5, Fojtů 1, Budík 1, Bierská 0).

Výsledky KP starších žáků: Vsetín B - Kroměříž 0:5 (Panovec 0, Ondřejík 0, Dančáková 0, Husa 0, Hrnčiřík 0), **Ostrožská Nová Ves - Ústí 1:4** (Trčálek 0, Černotík 1, Zgarba 1, Ptáček 1, Matůš 1), **Staré Město B - Vsetín B 4,5:0,5** (Panovec 0, Ondřejík 0, Dančáková 0, Husa 0, Hrnčiřík 0,5), **Ústí - Zlínterm 3,5:1,5** (Trčálek 0,5, Černotík 1, Zgarba 1, Ptáček 1, Matůš 0), **Zlínterm - Vsetín B 4:1** (Panovec 0,5, Ondřejík 0, Dančáková 0, Husa 0, Hrnčiřík 0,5), **Ústí - Slavičín 3,5:1,5** (Černotík 0, Zgarba 1, Zeťák 1, Ptáček 0,5, Matůš 1).

Béčku Zbrojovky Vsetín se tentokrát v soutěži žákovských družstev moc nedařilo. Na snímku Kryštof Panovec při partii s Pavlem Drábkem ze Zlíntermu, která skončila remízou. Vedle Panovce Daniel Ondřejík.

Tabulka I. dorostenecké ligy:

1. St. Město	7	0	0	21	(31,5)
2. Orlová B	7	0	0	21	(27,5)
3. ŠKZ Vsetín	**5**	**0**	**2**	**15**	**(26,5)**
4. Hošťálková	**4**	**1**	**2**	**13**	**(23,5)**
5. Grygov	4	0	3	12	(23,5)
6. Ostrava	4	0	3	12	(23,0)
7. Postoupky	3	0	4	9	(23,5)
8. Kuřim	3	0	4	9	(19,5)
9. Brno B	2	1	4	7	(20,0)
10. Kunovice	2	0	5	6	(16,5)
11. Prostějov	0	0	7	0	(11,5)
12. Třinec	0	0	7	0	(5,5)

Tabulka KP starších žáků:

1. St. Město B	6	0	0	18	(26,5)
2. Kroměříž	4	1	1	13	(20,0)
3. Zlín	4	0	2	12	(15,5)
4. Zlínterm	3	1	2	10	(18,0)
5. Ústí	**3**	**1**	**2**	**10**	**(17,0)**
6. Slavičín	3	0	3	9	(15,0)
7. Osvětimany	2	0	4	6	(11,5)
8. Boršice	2	0	4	6	(9,5)
9. O. N. Ves	1	0	5	3	(10,0)
10. ŠKZ Vsetín B	**0**	**1**	**5**	**1**	**(7,0)**

Závěrečné trojkolo krajského přeboru žáků se hraje v sobotu 13. dubna v Kroměříži, dorostencům zbývá dvojkolo 13. dubna ve Starém Městě a závěrečné dvojkolo v neděli 14. dubna v Postoupkách.

Text a foto Josef Kovařík

Ondra Vraj zlatý ve Zlíně

Krajská Grand Prix v rapid šachu mládeže pokračovala v sobotu 9. února ve Zlíně. Premiérově přímo v prostorách magistrátu. Mezi 88 šachisty se představilo i 18 žáků a žákyň ze vsetínského regionu. Nejlepšího výsledku dosáhl v kategorii do dvanácti let hošťálkovský Ondra Vraj, který si z krajského města odvezl zlatou medaili.

Třicet čtyři šachistů se utkalo v sedmi kolech v tempu 2krát 20 minut v nejmladší věkové kategorii do deseti let. Zvítězil se 7 body Pavel Opluštil z Postoupek, druhý Kryštof Trávníček z Kunovic dosáhl 5,5 bodu a třetí Tadeáš Šruc z Postoupek 5 bodů. Další umístění našich hráčů: 7. Patrik Řezníček (Zbrojovka Vsetín), 8. Filip Matůš (Sokol Ústí), 9. Jáchym Karlík (Hošťálková) všichni 4,5 bodu, 10. Štěpán Řezníček (Zbrojovka Vsetín), 17. Vojtěch Valůšek (Hošťálková) oba 4 body, 19. Andrea Chudějová (Zbrojovka Vsetín) 3,5 bodu.

V kategorii do dvanácti let se utkalo také čtyřiatřicet účastníků. Ostrá bitva se strhla mezi trojicí Hošťálkovských a Pavlem Budíkem ze Zbrojovky Vsetín. Nakonec rozhodly vzájemné duely o tomto pořadí: 1. Ondra Vraj, 2. Adam Březina (oba Hošťálková) oba 6 bodů, 3. Pavel Bierský (Zbrojovka Vsetín) 5,5 bodu. Další umístění našich zástupců: 12. Klára Dančáková (Zbrojovka Vsetín), 15. Jan Sušeň (Hošťálková) oba 4 body, 20. Monika Matošková (Hošťálková) 3,5 bodu, 28. Leo Jankovský (Zbrojovka Vsetín) 2,5 bodu.

V nejstarší věkové kategorii do čtrnácti let se utkalo dvacet šachistů, z nichž byl nejlepší se 6 získanými body Miroslav Rakušan z Postoupek, stříbro bral Ondřej Stuchlý ze Starého Města a bronz jeho oddílový kolega František Mrkus, oba měli na svém kontě 5 bodů. Pořadí šachistů z našeho regionu: 9. Jakub Gálík (Hošťálková) 3,5 bodu, 14. Adéla Bierská (Zbrojovka Vsetín) 3 body, 17. Radek Zgarba 2 body, 20. Marek Zeťák (oba Sokol Ústí) 1,5 bodu.

Třetím turnajem pokračuje krajská Grand Prix v sobotu 20. dubna ve Valašské Bystřici. Díky tomuto výhodnému pořadatelskému místu můžeme jistě očekávat mnohem větší účast šachistů z Valašska.

Text a foto Josef Kovařík

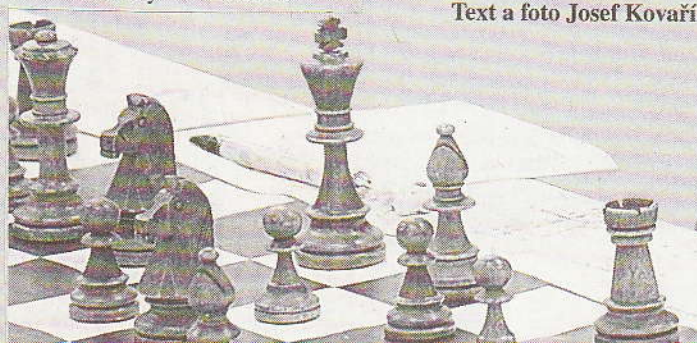

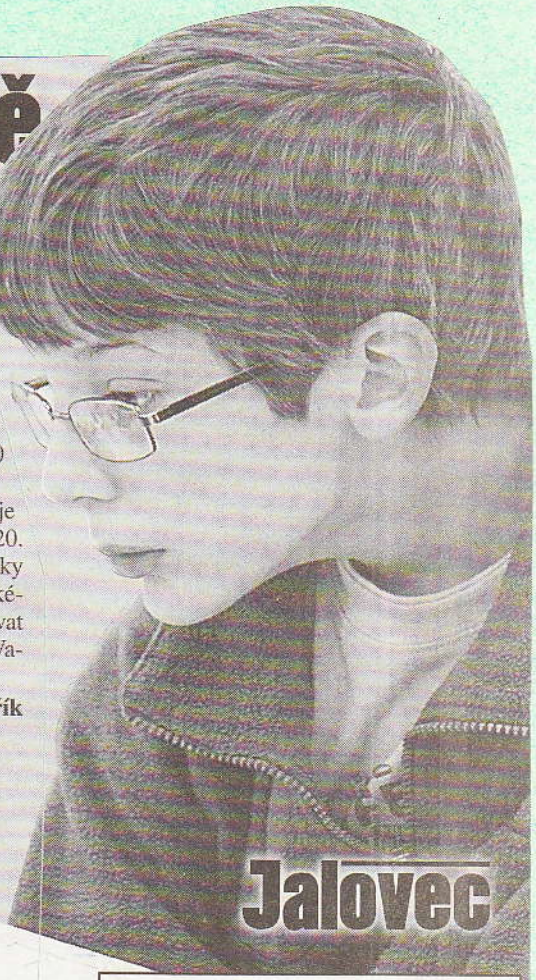

Ondra Vraj na turnaji ve Zlíně hypnotizoval své i soupeřovy figurky. Úspěšně

Céčko Hošťálkové uhájilo postupovou příčku

Tabulka:

1. Val. Meziříčí	**6**	**3**	**0**	**43,0**	**21**
2. Holešov B	6	1	2	42,0	19
3. ŠKZ Vsetín B	**6**	**0**	**3**	**40,0**	**18**
4. Brumov-Byl.	**6**	**0**	**3**	**39,0**	**18**
5. Vizovice	5	2	2	41,0	17
6. Zlín D	4	1	4	35,5	13
7. Val. Bystřice	**4**	**0**	**5**	**38,5**	**12**
8. Val. Klobouky	**3**	**3**	**3**	**36,0**	**12**
9. Zašová	**3**	**0**	**6**	**34,0**	**9**
10. Rajnochovice	2	1	6	31,5	7
11. Bystřice p. H.	1	2	6	27,5	5
12. Ústí	**1**	**1**	**7**	**24,0**	**4**

Velké pohyby na špici tabulky krajské soutěže šachových družstev pokračují. Dosud vedoucí Holešov B prohrál v Rajnochovicích. O jeho nástupci se rozhodovalo v přímém souboji dvojice Val. Meziříčí - Brumov-Bylnice. Úspěšnější byl prvně jmenovaný tým. Dohráno je v regionální soutěži. Prvenství v ní udržela Hošťálková C, a zajistila si tím postup do regionálního přeboru.

Výsledky regionální soutěže:

Konečná tabulka:

1. Hošťálková C	7	1	0	29,5	22
2. Huslenky B	7	0	1	27,0	21
3. Fr. Lhota B	3	2	3	19,5	11
4. Val. Bystřice C	3	2	3	19,0	11
5. Ústí B	2	4	2	22,5	10
6. Branky	2	2	4	17,0	8
7. Bystřička B	1	4	3	17,5	7
8. Val. Meziříčí C	1	2	5	16,0	5
9. Karolinka B	1	1	6	12,0	4

Výsledky krajské soutěže: Val. Klobouky - ŠKZ Vsetín B 3,5:4,5 (Orsák - Smílek 0:1, J. Bistrý - Jurča 0:1, Janček - Hradil ½:½, Jakubál - Žižka 1:0, Fojtů - Růžička 1:0, Hlavička - Gabryš 0:1, Zůbek - Kovařík 1:0, M. Bistrý - Stančík 0:1),

Pořádně zamotaná je po osmém kole situace v horní polovině tabulky krajského přeboru šachových družstev. Po prohře dosud vedoucí Kroměříže C i druhé Hošťálkové se do čela dostal Zlín C. Ale má jen dvoubodový náskok před čtveřicí pronásledovatelů. Soutěž tak slibuje hodně dramatický závěr. Podobně vyrovnaný je i regionální přebor, kde se v rozmezí jediného bodu srovnala čtyři družstva. Na vedoucí příčce Val. Bystřici B vystřídala Bystřička.

Jalovec

Šachista František Lev hraje regionální přebor za béčko Valašského Meziříčí, kde zároveň vykonává funkci kapitána družstva, občas vypomáhá i áčku v krajské soutěži. V této sezoně má vyrovnanou osobní bilanci 2 výhry, 4 remízy a 2 prohry. **Foto Josef Kovařík**

Francova Lhota zabránila Hošťálkové poskočit na trůn

Výsledky krajského přeboru:

ŠKZ Vsetín 6 : 2 ŠK Holešov				
Zlínský krajský přebor, 8. kolo – 24. února 2013				
2103	Juříček S.	1 0	Šudřich R. /h/	2080
2071	Straděj V.	½ ½	Rafaja M*st	2065
2026	Smílek P.	½ ½	Zicháček L.	2053
1914	Bartošek I.	½ ½	Rafaja M*ml	1928
2016	Zajíček P.	1 0	Kajcar P.	1734
1919	Jurča M.	½ ½	Vymětal M.	1849
1862	Hradil K.	1 0	Zajíček R.	1812
1819	Závodný J.	1 0	Macůrek M.	1550

Tabulka:

1. Zlín C	6	0	2	38,0	18
2. Rožnov	**5**	**1**	**2**	**37,0**	**16**
3. Kroměříž C	5	1	2	36,5	16
4. Hošťálková	**5**	**1**	**2**	**36,0**	**16**
5. ŠKZ Vsetín	**5**	**1**	**2**	**34,5**	**16**
6. Boršice	4	0	4	36,0	12
7. St. Město E	3	1	4	32,0	10
8. St. Město D	3	1	4	28,5	10
9. Fr. Lhota	**3**	**0**	**5**	**29,0**	**9**
10. Zubří	2	1	5	28,0	7
11. Zlínterm	1	3	4	28,0	6
12. Holešov	1	0	7	20,5	3

Výsledky regionálního přeboru:

MEZ Vsetín - ŠKZ Vsetín C 5,5:2,5 (Sagánek - Gabryš 1:0, Šulák - Kovařík 1:0, Filák - Galetka 1:0, Parák - Zátopek 1:0, Múdrý - Vilém 0:1, Švagera - Stančík 0:1, Trávníček - Klímek ½:½, Sedláček - Mladý 1:0),

Tabulka:

1. Bystřička	5	1	1	33,0	16
2. Val. Meziříčí B	5	1	1	32,0	16
3. Val. Bystřice B	5	0	3	35,5	15
4. Lužná	5	0	2	30,0	15
5. Huslenky	4	1	2	30,0	13
6. Hošťálková B	4	0	3	27,5	12
7. ŠKZ Vsetín C	3	0	5	33,5	9
8. Val. Polanka	3	0	5	29,5	9
9. MEZ Vsetín	3	0	4	28,5	9
10. Rožnov B	1	0	6	19,5	3
11. Karolinka	0	1	6	21,0	1

Blíží se přebor Vsetína v šachu

Letos již po osmatřicáté bude Vsetín na přelomu června a července svědkem napínavých šachových klání. Místní ŠK Zbrojovka ve spolupráci se střediskem volného času Alcedo pořádají oblíbený Přebor města Vsetína (PMV).

Přebor proběhne devítikolově v termínu od soboty 29. června do soboty 6. července. Hostit jej bude Alcedo - SVČ Vsetín. Slavnostní zahájení akce je zde plánováno na poslední červnovou sobotu od 15.15 hodin. Hrát se budou turnaje FIDE open a Národní open. Systém hry je švýcarský na devět kol. Na vítěze Fide open čeká prémie 6 tisíc Kč. Zvítěze [illegible] prémii 1 500 Kč a na finanční odměnu se mohou těšit i hráči na 2. až 5. místě. Vítězové klání si také zajistí start na PMV 2014 zdarma. Přihlášky a bližší informace na e-mailu: radek@zadrapa.cz, nebo jako SMS na telefonu: 736 779 944.

Šachové přebory Vsetína nabídnou také bohatý doprovodný program. Ve středu 3. července tak od 10 hod. proběhne před [illegible] bude navíc o den později od 9 hod. přednášet v Alcedu. Pátek 5. července poté nabídne od 9 hod. bleskový turnaj na jedenáct kol s tempem 2x 4 min. + 2 vteřiny na tah. **(jm)**

Zprávy z Valašska

Branky na Moravě: Na jubilejní 40. ročník Vánočního bleskového turnaje pořádaného 26. prosince místní TJ Sokol se letos dostavilo 27 účastníků, kteří hráli systémem každý s každým. V dlouhém turnaji na 26 partií se zdálo, že zvítězí některý člen početné výpravy z Frýdku-Místku, nakonec se ale, věren svému jménu, radoval Lev, který zde hraje „jako doma".

Konečné pořadí: *1. Lev (Valašské Meziříčí) 23½, 2.–3. Weissmann, a Holeksa (oba Frýdek–Místek) 23, 4. Štukner (Frýdek–Místek) 21, 5. Milat (Frýdek–Místek) 19, 6. Kaluvda (Dobré) a Šťverák (Skalička) 17,*

Pátrání neskončilo v roce 2008

Letos uplyne již 5 let od vydání knihy „100 let šachu na Valašsku". Kniha vyšla v roce 2008 u příležitosti sedmistého výročí první písemné zmínky o městě Vsetín. V kapitole skladebního šachu je uvedeno všech 12 autorů šachových úloh, kteří v celé historii, tj. od roku 1876 působili na Valašsku. Mezi nimi nemohl scházet ani rodák z Valašského Meziříčí, organizátor a přední hráč místního klubu František Drozd (nar. 1915). Co však chybělo, byly jeho složené a publikované úlohy, které se do doby vydání nepodařilo autorům bratřím Juříčkovým dohledat.

Mladší Stanislav se s tímto stavem nechtěl smířit, a tak usilovně pátral dál po různých zdrojích a po téměř dalších pěti letech se mu jeho snaha a vytrvalost vyplatila. V obsažné knihové šachové prodejně velmistra Karla Mokrého v Prostějově objevil uveřejněné tři šachové skladby - jednu trojtažku a dvě dvojtažky, které byly publikovány v časopisu „Svět" už v roce 1933, tj. před osmdesáti lety. Tyto úlohy složil a publikoval mladý František Drozd ve svých již 18 letech! Proto je autoři publikace dodatečně zveřejňují vyznavačům královské hry prostřednictvím týdeníku Jalovec tak, jak byly tyto úlohy vytištěny v časopisu „Svět" - vydávané nakladatelstvím Vyšehrad Praha s pořadovým číslem 14, 15 a 19, což ocení zejména valašskomeziříčští šachisté.

František Drozd, Valašské Meziříčí Štěpánov 286:

Úloha č. 14 - bílý: Kc6, Sc7, Sd5, černý: Ka8, Jf8, Pa6, a7, b6, e7 (3+6), bílý dá mat 2. tahem.

Úloha č. 15 - bílý: Kh7, Dd5, Sa3, Ja1, Jb2, Pd2, černý: Kc1, Sa2, Pa4, b3 (6+4), bílý dá mat 2. tahem.

Úloha č. 19 - bílý: Ka6, Df2, Jh7, Pb2, d4, černý: Kc4, Pb3, b4, d5, d7 (5+5), bílý dá mat 3. tahem. **(aj)**

Š A C H Y

Řídí Frant. Drozd.
Valašské Meziříčí Štěpánov. 286.

Úloha čís. 14. »Z«.
František Drozd.
(Svět. 1933.)

Mat druhým tahem.
Bílý: Kc6. Sc7. d5 (3).
Černý: Ka8. Jf8. Pa7. a6. b6. e7 (6).

Š A C H Y

Řídí Frant. Drozd.
Valašské Meziříčí Štěpánov. 286.

Úloha čís. 15. »Z«.
František Drozd.
(»Svět«. 1933.)

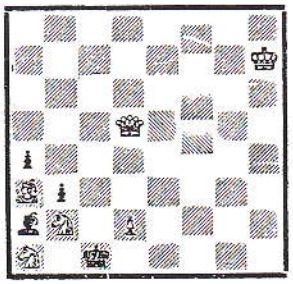

Mat druhým tahem.
Bílý: Kh7. Dd5. Sa3. Ja1. b2. Pd2 (6).
Černý: Kc1. Sa2. Pa4. b3 (4).
Lhůta do dvou měsíců.

Š A C H Y

Řídí Frant. Drozd.
Valašské Meziříčí Štěpánov 286.

Úloha čís. 19.
František Drozd.
(»Svět«. 1933.)

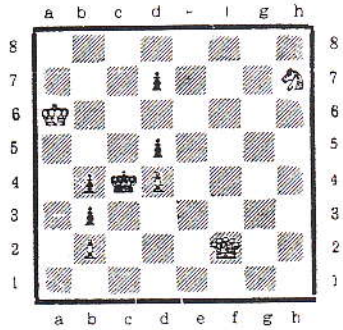

Mat třetím tahem.
Bílý: Ka6. Df2. Jh7. Pb2. d4 (5).
Černý: Kc4. Pb4. b3. d5. d7 (5).

H880 **Stanislav Juricek**
Tsjechié

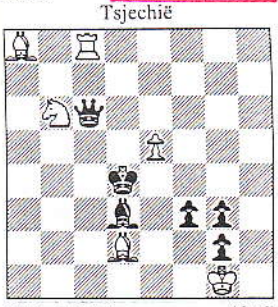

H#2 2.1;1.1 (6+6)

Problemblat Nederland

Meziříčí se štěstím uhájilo vedení

Předposlední kolo krajské soutěže šachových družstev přineslo vítězství tří nejvýše postavených týmů. Do finiše o jediné postupové místo do krajského přeboru tak z nejvýhodnější pozice vstoupí Valašské Meziříčí, které si před druhým Holešovem B drží náskok dvou bodů a před třetí rezervou Zbrojovky Vsetín tří bodů.

Výsledky krajské soutěže:

ŠKZ Vsetín B - Ústí 6,5:

1,5 (Stradějˇ - Mieres 1:0, Zajíček - Bednařík 1:0, Smílek - Dvořáček ½:½, Doležal - Lukaštík ½:½, Hradil - Parák ½:½, Galetka - Šrámek 1:0, Gabryš - D. Trčálek 1:0, Stančík - L. Trčálek 1:0),

Tabulka:

1. Val. Meziříčí	**7**	**3**	**0**	**47,5**	**24**
2. Holešov B	7	1	2	47,0	22
3. ŠKZ Vsetín B	**7**	**0**	**3**	**46,5**	**21**
4. Brumov-Byl.	**6**	**0**	**4**	**42,0**	**18**
5. Vizovice	5	2	3	44,5	17
6. Zlín D	4	2	4	39,5	14
7. Val. Bystřice	4	1	5	42,5	13
8. Val. Klobouky	**3**	**4**	**3**	**40,0**	**13**
9. Zašová	**3**	**1**	**6**	**38,0**	**10**
10. Rajnochovice	2	2	6	35,5	8
11. Bystřice p. H.	1	3	6	31,5	6
12. Ústí	**1**	**1**	**8**	**25,5**	**4**

Hošťálková a Vsetín stíhají vedoucí Kroměříž

Jako na kolotoči se mění jméno vedoucího týmu krajského přeboru šachových družstev. Po devátém kole se na špici posunula Kroměříž C, když uštědřila těžký debakl dosud vedoucímu Zlínu C. Kroměříž ale vede jen o skóre před Hošťálkovou a ŠKZ Vsetín. Stejný bodový zisk jako nejlepší trio mohl mít i Rožnov, jenže doma těsně podlehl Boršicím. Na špici regionálního přeboru se osamostatnila rezerva Val. Meziříčí, která využila zaváhání Bystřičky na deskách ŠKZ Vsetín C.

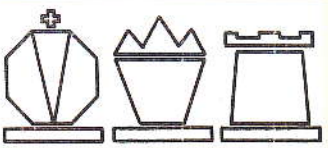

Tabulka:

1. Kroměříž C	6	1	2	44,0	19
2. Hošťálková	**6**	**1**	**2**	**42,5**	**19**
3. ŠKZ Vsetín	**6**	**1**	**2**	**40,0**	**19**
4. Zlín C	6	0	3	38,5	18
5. Rožnov	**5**	**1**	**3**	**40,5**	**16**
6. Boršice	5	0	4	40,5	15
7. St. Město E	3	1	5	33,5	10
8. St. Město D	3	1	5	31,0	10
9. Fr. Lhota	**3**	**0**	**6**	**32,5**	**9**
10. Zlínterm	2	3	4	32,5	9
11. Zubří	**2**	**1**	**6**	**29,5**	**7**

Výsledky krajského přeboru:

ŠK Staré Město „D" 2½ : 5½ ŠKZ Vsetín				
Zlínský krajský přebor, 9. kolo – 17. března 2013				
2151	Staufčík R.	½ ½	Beil M. /h/	2217
2058	Staufčík M.	½ ½	Parák D.	2090
2027	Partyš P. /h/	½ ½	Juříček S.	2103
2015	Pukl R.	0 1	Straděj V.	2071
2009	Rachůnek M.	0 1	Bosák J.	2152
1975	Vávra A.	0 1	Smílek P.	2026
1953	Šmíd J*ml	1 0	Jurča M.	1919

Výsledky regionálního přeboru:

ŠKZ Vsetín C - Bystřička 4,5:3,5 (Gabryš - Lev 0:1, Kovařík - Hurta 0:1, Zátopek - M. Burdík 0:1, Vilém - Herman ½:½, Stančík - Jaromír Bártek 1:0, Klímek - Josef Bártek 1:0, Mladý - P. Burdík 1:0, Panovec - Janouš 1:0), **Rožnov B - MEZ Vsetín 4:4** (Horák - Filák ½:½, Křižák - Parák ½:½, Vojkůvka - Múdrý ½:½, Poruba -

Tabulka:

1. Val. Meziříčí B	6	1	1	37,0	19
2. Lužná	6	0	2	34,5	18
3. Bystřička	5	1	2	36,5	16
4. Val. Bystřice B	5	0	4	39,0	15
5. Hošťálková B	5	0	3	33,0	15
6. Huslenky	4	1	3	32,5	13
7. ŠKZ Vsetín C	4	0	5	38,0	12
8. MEZ Vsetín	3	1	4	32,5	10
9. Val. Polanka	3	0	5	29,5	9
10. Rožnov B	1	1	6	23,5	4
11. [illegible]	[illegible]	[illegible]	[illegible]	[illegible]	[illegible]

Hošťálková, Vsetín a Rožnov útočí na postup z kraje

Krajský přebor šachových družstev slibuje pořádně napínavý závěr. Po předposledním kole si byť jen teoretickou šanci na postup drží pětice týmů, mezi nimi i tři z Valašska - Hošťálková, ŠKZ Vsetín a Rožnov. Naopak vyhnout se dvěma sestupovým příčkám budou chtít hráči Fr. Lhoty a Zubří. Také v regionálním přeboru není o postupujícím jasno. Na vedoucí Val. Meziříčí ještě mohou zaútočit Lužná a Bystřička.

ŠKZ Vsetín 7 : 1 ŠK Staré Město „E"				
Zlínský krajský přebor, 10. kolo – 7. dubna 2013				
2090	Parák D.	1 0	Zpěváková J.	1967
2103	Juříček S.	½ ½	Studený R.	2104
2071	Straděj V.	1 0	Knotek J.	1952
2152	Bosák J.	1 0	Burda J. /w/	1901
2042	Štverák M. /h/	½ ½	Blaha B.	1928
2026	Smílek P.	1 0	Stuchlý O.	1768
1919	Jurča M.	1 0	Marek J.	1861
1862	Hradil K.	1 0	Trubačík Z.	1610

Tabulka:

1. Kroměříž C	7	1	2	49,5	22
2. Hošťálková	**7**	**1**	**2**	**48,5**	**22**
3. ŠKZ Vsetín	**7**	**1**	**2**	**47,0**	**22**
4. Rožnov	**6**	**1**	**3**	**45,5**	**19**
5. Zlín C	6	1	3	42,5	19
6. Boršice	5	1	4	44,5	16
7. Zlínterm	2	4	4	36,5	10
8. St. Město E	3	1	6	34,5	10
9. St. Město D	3	1	6	34,0	10
10. Fr. Lhota	**3**	**0**	**7**	**35,0**	**9**
11. Zubří	**2**	**2**	**6**	**33,5**	**8**
12. Holešov	2	0	8	29,0	6

Výsledky regionálního přeboru:

Val. Polanka - ŠKZ Vsetín C 4:4 (Hromada - Gabryš 1:0, Lukaštík - Kovařík 1:0, Trčálek - Vilém ½:½, Šihor - Stančík 0:1, Liška - Budík ½:½, Štefka - Fojtů 1:0, Trlica - Panovec 0:1, Polách - Bierská 0:1).

Tabulka:

1. Val. Meziříčí B	7	1	1	41,5	22
2. Lužná	7	0	2	39,5	21
3. Bystřička	6	1	2	43,0	19
4. Hošťálková B	6	0	3	37,5	18
5. Val. Bystřice B	5	0	4	39,0	15
6. ŠKZ Vsetín C	4	1	5	42,0	13
7. Huslenky	4	1	4	36,0	13
8. MEZ Vsetín	3	1	5	36,0	10
9. Val. Polanka	3	1	5	33,5	10
10. Rožnov B	1	1	7	25,0	4
11. Karolinka	0	1	8	27,0	1

Bystřice připravila Valmez o postup

Dramatické vyvrcholení přinesla krajská soutěž šachových družstev. Až v něm se rozhodlo o postupujícím do krajského přeboru. Štěstí se nakonec usmálo na Holešov B, neboť dosud vedoucí Val. Meziříčí doma prohrálo s Val. Bystřicí a stejně jako ŠKZ Vsetín B zaostalo o bod za vítězem. Sestup do regionálního přeboru postihl Ústí u Vsetína a Bystřici p. H.

Konečná tabulka:

1. Holešov B	8	1	2	53,0	25
2. ŠKZ Vsetín B	**8**	**0**	**3**	**52,0**	**24**
3. Val. Meziříčí	**7**	**3**	**1**	**51,0**	**24**
4. Brumov-Byl.	**6**	**1**	**4**	**46,0**	**19**
5. Vizovice	5	3	3	48,5	18
6. Val. Bystřice	**5**	**1**	**5**	**47,0**	**16**
7. Zlín D	4	2	5	41,5	14
8. Zašová	**4**	**1**	**6**	**44,0**	**13**
9. Val. Klobouky	**3**	**4**	**4**	**42,0**	**13**
10. Rajnochovice	2	2	7	38,0	8
11. Ústí	**2**	**1**	**8**	**31,0**	**7**
12. Bystřice p. H.	1	3	7	34,0	6

Bystřice p. H. - ŠKZ Vsetín B 2,5:5,5 (Zicháček - Juříček ½: ½, Myška - Straděj 0:1, Krajcar - Jurča 0:1, Pecl - Hradil ½:½, Novák - Žižka 0:1, Drápal - Gabryš 0:1, Roček - Kovařík ½:½, Petr - Stančík 1:0),

Šachisté Integry uspěli na mistrovství republiky

Po dvou letech se ve Vyškově představila opět čtveřice šachistů ZŠ Integra Vsetín na mistrovství ČR základních škol. Bylo to v kategorii pro I. stupeň ZŠ. Po vítězství v okresním přeboru škol a úspěchu v krajském finále odjelo na svůj životní turnaj družstvo ve složení Karel Koňařík, Václav Hrnčiřík, Štěpán Husa a Tadeáš Pavlík.

Mistrovství republiky se uskutečnilo 20. a 21. března ve Vyškově. Hrálo se na devět kol švýcarským losovacím systémem v rapid tempu 2krát 20 minut na partii plus 5 vteřin za každý tah. Platilo tzv. olympijské bodování, do tabulky se tak sčítaly všechny dosažené body na jednotlivých šachovnicích. ZŠ Integra Vsetín byla mezi 26 nominovanými školami nasazena jako dvacátá třetí. A v podstatě své nasazení obhájila, když se nakonec v závěrečné tabulce umístila na 22. místě. O vyrovnanosti bojů svědčí, že družstva na 7. až 22. místě se vlezla do rozmezí dvou bodů. Chlapci z Integry dosáhli celkem 16,5 bodu (Koňařík 2, Hrnčiřík 5,5, Husa 3, Pavlík 6).

Vynikající a příjemně překvapivý byl především zisk šesti bodů Tadeáše Pavlíka.

Mistrem České republiky se stala ZŠ Kubatova České Budějovice, její hráči nasbírali celkem 27 bodů a předčili dvojici škol, které získaly shodně 25,5 bodu. Druhá byla ZŠ Pionýrů a třetí ZŠ Elišky Krásnohorské, obě z Frýdku-Místku.

Text a foto Josef Kovařík

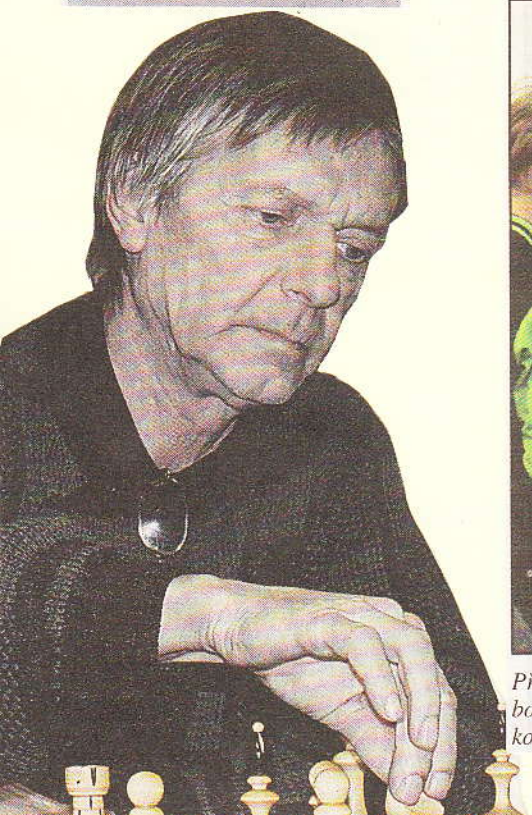

Příjemným překvapením byl na mistrovství ČR výkon Tadeáše Pavlíka, který svému družstvu uhrál nejvíce bodů. Jeho úspěšné partii s Davidem Studzinskim ze Stříbrné Skalice přihlíží trenér Ivan Bartošek a Tadeášovi kolegové z týmu Karel Koňařík a Štěpán Husa.

Vladimír Herman je členem Sokola Bystřička, za který nastupuje v regionálním přeboru. Hostuje také v družstvu Valašského Meziříčí,

Juříček v Olomouci druhý, Bednařík pátý

Početné zastoupení valašských šachistů uvítali ve dnech 29. - 31. března olomoučtí pořadatelé na jubilejním 15. ročníku Turnaje přátelství. Jedenáctičlennou výpravu tvořilo 5 hráčů ze Vsetína, 5 z Hošťálkové a jeden z Ústí.

Soutěž hraná švýcarským systémem na 9 kol tempem 2x 1 hodina je koncipována především pro mladé talentované hráče, oponenty bývá zhruba dvacítka starších zkušených matadorů. Turnaj proběhl v krásných místnostech Přírodovědecké fakulty Univerzity Palackého v Olomouci pod vedením mezinárodního mistra Biolka a o jeho oblíbenosti svědčí fakt, že proti loňsku se účast téměř zdvojnásobila. Startovalo celkem 66 hráčů ze 23 oddílů celé ČR, z toho dva kandidáti mistra a jeden mistr FIDE, kteří také potvrdili svou sílu a obsadili medailové pozice. Zástupci našeho regionu dopadli ve srovnání s šachovými centry Starého Města, Kroměříže, Prostějova, Olomouce, Brna, ale i východočeské Poličky velmi dobře. Junior Josef Bednařík se prosadil do první desítky, žádný Valach neskončil s méně než polovinou možných bodů a ve čtyřčlenných družstvech vsetínský tým dokonce zvítězil s 23 body před celky Starého Města (22), Poličky a Hošťálkové (oba 21 bodů). Dobře si vedl také obhájce loňského prvenství, kandidát mistra Stanislav Juříček, který celou dobu bojoval na čele a nakonec obsadil bez prohry za 5 výher a 4 remízy výborné 2. místo. Velkou pomoci byla účast krajského trenéra Martina Beila, jemuž vydatně pomáhal právě Juříček, když na závěr každého dne společně analyzovali talentované mládeži právě sehrané partie a poděkování patří také paní Vrajové tvořící celé výpravě domácí zázemí.

Konečné pořadí: 1. KM Hrabal (Grygov) 8 bodů, 2. - 4. KM Juříček (Vsetín), FM Valenta (Šumperk), Navrátil (Kroměříž) všichni 7, 5. - 11. Stuchlý (St. Město), Sodomka (Polička), Růžička (Olomouc), Bednařík (Hošťálková), Zajíček (Prostějov), Macek (Šumperk) a Skalský (St. Město) všichni 6, další valašští hráči skončili takto - 16. Jakub Stančík, 17. Lukáš Gabryš (oba Vsetín) oba 5,5, 20. Jakub Krejča, 21. Ondřej Vraj, 24. Jakub Gálík, 25. Karel Vraj (všichni Hošťálková), 27. Matyáš Kovařík (Vsetín) všichni 5, 33. Adéla Bierská (Vsetín), 39. David Trčálek (Ústí) oba 4,5 bodu.

Celkový výsledek jen dokumentuje, že díky práci vsetínských trenérů Kovaříka, Zádrapy a Straděje, dále Veselského a Plška z Hošťálkové i ústeckého Hrtáně nemusíme mít obavy o budoucnost valašského šachu. **(aj)**

OLOMOUC 2013 * Ag.64 Grygov + BŠŠ Brno (29. - 31.3.) „15. Turnaj přátelství" (open)

P	hráč	Rtg	oddíl	1	2	3	4	5	6	7	8	9	0	66	Bo
1	Hrabal M.	2091	Ag.64 Grygov	■	½	1	1	1	1	1	½			2	8
2	Juříček S.	2132	ŠKZ Vsetín	½	■	½	½		½			1		4	7
3	Valenta V.	2148	Sokol Šumperk	0	½	■	½		1					5	7
4	Navrátil M.	1883	Slávia Kroměříž	0	½	½	■	1						5	7
5	Stuchlý O.	1832	ŠK Staré Město	0			0	■		0			1	5	6
6	Sodomka A.	1875	Štefanydes Polička	0	½	0			■	½	1			4	6
7	Růžička M.	1885	Sigmia Olomouc	0				1	½	■	1			3½	6
8	Bednařík J.	1917	Sokol Hošťálková	½					0	0	■		½	5	6
9	Zajíček T.	1758	Rošáda Prostějov		0							■		6	6
10	Macek O.	1670	Sokol Šumperk					0			½		■	5½	6

Další pořadí: 11. Skalský (*St.Město*) 6, 12.-19. Haderka (*Litovel*) /1/, Sedlačík (*St.Město*), Slanicay (*Kunovice*), Kolmaš (*Olomouc*) /1/, Stančík, Gabryš /1/ (*oba Vsetín*), Malinovský (*Olomouc*), Tulis (*Polička*) všichni 5½, 20.-27. Krejča, Vraj O. (*oba Hošťálková*), Ambrožová (*Polička*) /1/, Straka (*Vranovice*), Gálik, Vraj K. (*oba Hošťálková*), Pindura (*Olomouc*), Kovařík (*Vsetín*) všichni 5, 28.-42. Kamarád (*Grygov*), Hůsek (*Ostrožská N.Ves*), Švanda O. (*Polička*), Netušil (*Postoupky*), Marko (*Bučovice*), Bierská (*Vsetín*), Pavlíček (*Polička*), Pospíšil (*Brno*), Zavadil (*Postoupky*), Milfort (*Zábřeh*), Hrůza (*Brno*), Trčálek D. (*Ústí*), Otradovec (*St.Město*), Procházka (*Slavičín*), Vašek (*Olomouc*) všichni 4½, 43.-47. Bainhofner (*Praha*), Michalec (*Grygov*), Kment (*Prostějov*), Krmíček (*Kunovice*), Pecháček (*Postoupky*) všichni 4, 48.-56. Skula (*Grygov*), Ryšavá, Simon J. (*oba Polička*), Fridrich (*Kunovice*), Rábek (*Grygov*), Švanda A., Simon M. (*oba Polička*), Řezníček (*Postoupky*), Němec (*Napajedla*) všichni 3½, 57.-59. Kympergr (*Přerov*), Šruc (*Postoupky*), Hampl (*Litovel*) všichni 3, 60.-61. Horáček (*Kunovice*), Baštincová (*Postoupky*) oba 2½, 62.-64. Kilberger (*Brno*), Fekar (*Postoupky*), Zemánek (*Brno*) všichni 2, 65.-66. Spurník (*Litovel*), Jordová (*Postoupky*) oba 1½ - (66/9) K=1868, t=2x1h, rozh. Hurta [archiv SJ]

Hošťálkovští žáci přeborníky kraje

Hošťálkovští šachisté se stali přeborníky Zlínského kraje v kategorii mladších žáků. Stalo se tak na konci března ve Starém Městě, když při rovnosti bodů v konečné tabulce i při remíze ze vzájemného utkání odsunuli právě pořadatelské družstvo na druhé místo. Bylo to až díky dalšímu pomocnému kritériu, jímž byl vyšší součet bodů dosažený všemi jejich soupeři.

Sokol Hošťálková tak bude reprezentovat náš kraj na mistrovství ČR, které se uskuteční v červnu v jihočeském Táboře. V týmu vítězů se střídala sedmička hráčů, jejichž individuální zisky byly následující: Karel Vraj 6,5 bodu/7 utkání, Ondřej Vraj 6,5/7, Adam Březina 7/7, Jan Sušeň 1/2, Jáchym Karlík 3/5, Monika Matošková 4/7, Vojtěch Valůšek 4,5/7.

Kromě tohoto družstva se v krajském přeboru představily další dva týmy z našeho regionu. Zbrojovka Vsetín přijela také se sedmi hráči a jejich výkony na šachovnicích byly tyto: Klára Dančáková 4/6, Václav Hrnčiřík 2/6, Štěpán Husa 3/5, Štěpán Řezníček 3/5, Patrik Řezníček 2/5, Martin Dvořák 3/5, Jiří Fojtík 1/4, mezi jedenácti družstvy se umístili na šestém místě.

Sympatická byla účast Sokola Bystřička, družstvo skončilo sice až desáté, nicméně jeho členové si vyzkoušeli, jaké to je hrát nejen sám za sebe, ale i za tým. Šestice šachistů si připsala tyto body: Ondřej Zajíc 0/6, Matěj Čunek 1/6, Filip Čunek 0,5/6, David Černotík 1,5/6, Aleš Palát 4/6, Hana Rudolecká 1,5/6.

Nejbližší turnaje mládeže se v současné době připravují ve Valašské Bystřici a na Vsetíně. V sobotu 20. dubna se ve Valašské Bystřici hraje letošní třetí turnaj krajské Grand Prix v kategoriích do deseti, dvanácti a čtrnácti let. Na vsetínské ZŠ Integra se ve středu 1. května utkají mládežníci v závěrečném klání série 1. Vasto Tour, ta se hraje v kategoriích do deseti, dvanácti a šestnácti let.

Text a foto Josef Kovařík

Konečná tabulka:

1. Hošťálková	**6**	**1**	**0**	**19**	**78**
2. St. Město A	6	1	0	19	76
3. Postoupky B	4	0	3	12	61
4. Osvětimany	3	2	2	11	87
5. Postoupky A	3	2	2	11	81
6. ŠKZ Vsetín	**3**	**1**	**3**	**10**	**77**
7. Kunovice A	3	1	3	10	76

Valaši na ligu nedosáhli, Zubří sestupuje

Drama do poslední partie přinesl závěr krajského přeboru šachových družstev. O jediné postupové místo do druhé ligy se rvaly tři týmy, které dosáhly shodně 25 bodů. Tím šťastným byl nakonec celek Kroměříže. Těsně za zády mu zůstala družstva Hošťálkové a ŠKZ Vsetín. Sestup do krajské soutěže postihl kromě Holešova i Zubří. V regionálním přeboru se z prvenství a postupu do krajské soutěže raduje béčko Val. Meziříčí. Do regionální soutěže padá Karolinka.

TJ Rožnov p/R 3½ : 4½ ŠKZ Vsetín				
Zlínský krajský přebor, 11. kolo – 21. dubna 2013				
2191	Viták P.	1 0	Parák D.	2090
2115	Kulišťák M.	1 0	Juříček S.	2103
2100	Tkadlec M. /h/	½ ½	Straděj V.	2071
2050	Malčánek J.	0 1	Bosák J.	2152
1971	Jasný I. /h/	0 1	Štverák M. /h/	2042
1936	Pagáč J.	½ ½	Smilek P.	2026
1941	Pyš Z.	½ ½	Zádrapa R.	2040
1892	Ambros Z.	0 1	Jurča M.	1919

Výsledky regionálního přeboru:

Val. Meziříčí B - MEZ Vsetín 6,5:1,5 (Doňák - Šulák 1:0, J. Novák - Filák ½:½, Hladký - Parák 1:0, Lev - Múdrý ½:½, Kramer - Švagera ½:½, Volek - Trávníček 1:0, L. Novák - Sedláček 1:0, Černý - Šťastný 1:0),

Konečná tabulka:

1. Val. Meziříčí B	8	1	148,0	25
2. Lužná	8	0	244,0	24
3. Bystřička	6	2	247,0	20
4. Hošťálková B	6	1	341,5	19
5. Val. Bystřice B	5	0	542,0	15
6. ŠKZ Vsetín C	4	1	542,0	13
7. Huslenky	4	1	539,5	13
8. Val. Polanka	3	2	537,5	11
9. MEZ Vsetín	3	1	637,5	10
10. Rožnov B	1	2	729,0	5
11. Karolinka	1	1	832,0	4

KRAJSKÝ PŘEBOR 2012/13 „Soutěž 8-čl.družstev"

p	družstvo	1	2	3	4	5	6	7	8	9	10	11	12	Bo	Sk
1	Sl. Kroměříž C	■	4	3½	7½	5½	4½	6	5½	3	5½	6	4½	25	55½
2	Sok. Hošťálková	4	■	3	4½	4½	5	5	6½	5½	3½	6½	6	25	54
3	ŠKZ Vsetín	4½	5	■	2½	4½	4½	3½	5½	7	4½	4	6	25	51½
4	ŠK Zlín C	½	3½	5½	■	4	2	4½	4½	4½	5	7	6	22	47
5	SK Boršice	2½	3½	3½	4	■	4½	5	6	5½	5	3½	6½	19	49½
6	Ch Rožnov p/R	3½	3	3½	6	3½	■	4	5	5	4½	5	6	19	49
7	Zlínterm Zlín	2	3	4½	3½	3	4	■	4	4	4½	4	4	11	40½
8	ŠK St. Město D	2½	1½	2½	3½	2	3	4	■	4½	3	5	6	10	37½
9	ŠK St. Město E	5	2½	1	3½	2½	3	4	3½	■	5½	5	1½	10	37
10	Sokol Fr.Lhota	2½	4½	3½	3	3	3½	3½	5	2½	■	5	2	9	38
11	Gumárny Zubří	2	1½	4	1	4½	3	4	3	3	3	■	6½	8	35½
12	ŠK MKS Holešov	3½	2	2	2	1½	2	4	2	6½	6	1½	■	7	33

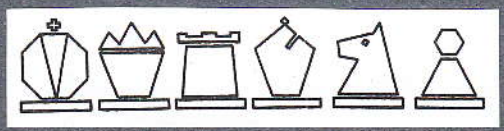

K utkání regionálního přeboru Valašská Polanka - ŠKZ Vsetín C nastoupili hosté s osmi mládežníky. Na první desce se utkal lídr domácího celku Petr Hromada s Lukášem Gabryšem. Svoji osobní bilanci si v této sezoně Petr Hromada vylepšil na sedm výher, tři remízy a čtyři prohry. Kromě svého mateřského oddílu totiž ještě hostuje v krajské soutěži za Sokol Ústí. **Foto Josef Kovařík**

Tři valašští šachisté si zahrají mistrovství republiky

Sedmasedmdesát žáků, z nichž téměř polovina je příslušna k valašským oddílům, se posadilo k šachovnicím ve Valašské Bystřici. V sobotu 20. dubna se zde hrál třetí turnaj krajské Grand Prix mládeže. V tempu 2krát 20 minut se hrálo švýcarským losovacím systémem na obvyklých mládežnických sedm kol.

V nejstarší věkové kategorii do čtrnácti let dosáhl nejlepšího umístění ze všech 36 zúčastněných valašských šachistů Matyáš Kovařík ze Zbrojovky Vsetín. Skončil se 6 body druhý za Miroslavem Rakušanem z Postoupek, který uhrál o půl bodu více. Třetí Ludvík Procházka ze Slavičína získal 5 bodů. Další umístění hráčů z našeho regionu: 4. Jakub Gálík (Hošťálková) 4,5 bodu, 13. Adéla Bierská (Zbrojovka Vsetín), 16. Ondřej Baroň (Bystřička), 17. Marek Zeťák (Sokol Ústí) všichni 3 body, 18. Jakub Husička (Hošťálková) 2,5 bodu.

V kategorii do 12 let získal bronzovou medaili Karel Vraj z Hošťálkové, uhrál 5 bodů. Vítězný David Opluštil z Postoupek nastřádal 6,5 bodu, stříbrný Kryštof Suchánek ze Zlína 6 bodů. Další umístění našich: 4. Ondřej Vraj (Hošťálková) 5 bodů, 5. Pavel Budík (Zbrojovka Vsetín) 4,5 bodu, 16. Monika Matošková (Hošťálková), 17. Leo Jankovský, 18. Daniel Martinec (oba Zbrojovka Vsetín) všichni 3 body, 19. Filip Čunek, 20. Ondřej Zajíc (oba Bystřička) oba 2,5 bodu, 23. Matěj Čunek (Bystřička) 1 bod.

Nejmladší věková kategorie byla obsazena nejvíce a vítězný Hanuš Suchánek ze Zlína dokázal jako jediný hráč turnaje získat maximální počet 7 bodů. Druhý Lukáš Macháček ze Starého Města získal 6 bodů a třetí Tibor Horáček z Kunovic 5 bodů. Umístění šachistů z Valašska: 5. Štěpán Řezníček (Zbrojovka Vsetín) 5 bodů, 7. Jiří Ptáček (Karolinka), 9. Filip Matůš (Ústí), 10. Jáchym Karlík (Hošťálková) všichni 4,5 bodu, 14. Štěpán Husa (Zbrojovka Vsetín) 4 body, 18. Patrik Řezníček, 20. Jiří Fojtík (oba Zbrojovka Vsetín) oba 3,5 bodu, 21. David Černobody, 26. Lucie Obšivačová (Val. Bystřice), 29. Aleš Palát (Bystřička), 30. Jakub Fáber, 31. Tomáš Budík (oba ZŠ Integra Vsetín) všichni 2,5 bodu, 32. Šimon Sewiola (Val. Bystřice), 33. Tomáš Hurtík (ZŠ Integra Vsetín), 34. David Hlaváč (Val. Bystřice) všichni 2 body, 35. Hana Rudolecká (Bystřička) 1 bod.

Při součtu všech výsledků letošní krajské Grand Prix se dívky v rapid šachu dvojice děvčat z kategorie do dvanácti let Klára Dančáková a Monika Matošková. Chlapcům se podařilo získat jen jedno postupové místo, na něm je zatím Ondřej Vraj v kategorii do dvanácti let. Postup by mu v posledním letošním turnaji mohl uzmout už jedině jeho oddílový kolega Adam Březina. Závěrečné dějství krajského seriálu bude napsáno v sobotu 18. května

V kategorii do dvanácti let se mezi chlapci představila i trojice šachistek z Valašska, vlevo Monika Matošková, vpravo Klára Dančáková, obě již mají jistotu účasti na mistrovství republiky. Uprostřed Jana Obšivačová.

Jalovec

Šachisté Zbrojovky

Bronzoví dorostenci Zbrojovky Vsetín, zleva Áron Fojtů, Jakub Stančík, Matyáš Kovařík, Lukáš Gabryš, trenér Radek Zádrapa, dole sedí Pavel Budík a Adéla Bierská. O skvělý úspěch se zasloužil i trenér Vlastimil Straděj, který na snímku schází.

Vsetín třetí v dorostenecké lize

Historicky se zapsala šestice Zbrojovky Vsetín Lukáš Gabryš, Matyáš Kovařík, Jakub Stančík, Áron Fojtů, Pavel Budík, Adéla Bierská do análů valašských šachových úspěchů. Ve své druhé sezoně, co se představili v první lize mladšího dorostu, obsadili celkovou třetí příčku, což nemá v dějinách mládežnického šachu na Valašsku obdoby. Pod tímto úspěchem jsou podepsáni trenéři Radek Zádrapa a Vlastimil Straděj, kteří tak přetavili několikaleté úsilí a poctivou práci v bronz svých svěřenců.

Poslední čtyři kola se hrála v dubnových termínech ve Starém Městě a v Bezměrově a Zbrojováci zde třemi výhrami potvrdili své pozice v tabulce. Nejdříve sice těsně klopýtli se Starým Městem, nicméně s Kunovicemi, Grygovem i Prostějovem si poradili, a po zásluze se tak mohli radovat z poháru za třetí místo a bronzových medailí. Druhý účastník nejvyšší soutěže mladšího dorostu z našeho regionu, Sokol Hošťálková, obsadil v konečné tabulce solidní sedmou příčku.

Výsledky dubnových kol: St. Město - Vsetín 3,5:2,5 (Gabryš 0,5, Stančík 0,5, Budík 0,5, Bierská 1), **Hošťálková - Kunovice 5,5:0,5** (Krejča 0,5, Lukaštík 1, Gálík 1, K. Vraj 1, O. Vraj 1, Březina 1), **Vsetín - Kunovice 5:1** (Gabryš 1, Kovařík 1, Stančík 1, Budík 1, Bierská 1), **Hošťálková - St. Město 3:3** (Krejča 0,5, Lukaštík 0,5, K. Vraj 1, O. Vraj 1), **Vsetín - Grygov 3,5:2,5** (Gabryš 0,5, Stančík 1, Fojtů 0,5, Budík 1, Bierská 0,5), **Hošťálková - Prostějov 3:3** (Krejča 1, Lukaštík 1, O. Vraj 1), **Grygov - Hošťálková 4:2** (Krejča 0,5, K. Vraj 1, O. Vraj 0,5), **Prostějov - Vsetín 2:4** (Gabryš 0,5, Kovařík 0,5, Stančík 0,5, Fojtů 0,5, Budík 1, Bierská 1).

Vsetín odehrál celou sezonu se základní šesticí a jednotliví šachisté si připsali tuto osobní bilanci: Lukáš Gabryš 5 bodů/11 utkání, Matyáš Kovařík 6/11, Jakub Stančík 9,5/11, Áron Fojtů 7/11, Pavel Budík 8,5/11, Adéla Bierská 5,5/11. V hošťálkovském družstvu se vystřídalo osm hráčů s těmito výsledky: Jakub Krejča 7/11, Jaroslav Lukaštík 7,5/11, Jakub Gálík 2,5/8, Karel Vraj 6,5/11, Ondřej Vraj 8/11, Adam Březina 4,5/9, Jakub Husička 1/3, Jáchym Karlík 0/2. **Text a foto Josef Kovařík**

Konečná tabulka:

1. Orlová B	10	1	0	31	(43,5)
2. St. Město	9	2	0	29	(44,5)
3. ŠKZ Vsetín	**8**	**0**	**3**	**24**	**(41,5)**
4. Postoupky	7	0	4	21	(38,5)
5. Ostrava	7	0	4	21	(38,0)
6. Grygov	6	0	5	18	(38,0)
7. Hošťálková	**5**	**3**	**3**	**18**	**(37,0)**
8. Kuřim	4	0	7	12	(30,5)
9. Brno B	3	1	7	10	(31,0)
10. Kunovice	2	0	9	6	(20,0)
11. Prostějov	1	1	9	4	(22,0)
12. Třinec	0	0	11	0	(11,5)

ŘEŠITELŮM

Kouzlo šachového diagramu (739)

Originál „skoromereditky" v trojtahovém provedení sestavil Stanislav Juříček ze Vsetína a věnoval jej k 75. narozeninám Vladislava Buňky z Kutné Hory. Úloha je založena na úvodníku a řešitel tu najde až pět matových zakončení.

Úkol č. 739

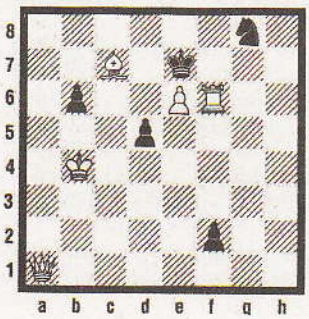

Bílý táhne a dá mat 3. tahem

Řešení úkolu č. 738 (A. Fica)
1. Ka2.cxb5
2. Kb1.a2+ 3. Ka1.b4 4. c4.b3 5. c5X
1... pc5 2. Sd3 c4 3. Kxa3.cxd3 4. c4.d2 5. c5X
1... cxd5? 2. Sd7.d4 3. c4.d3 4. c5X **(vb)**

sobota 19. ledna 2013

Ivan Měchura
Vsetín

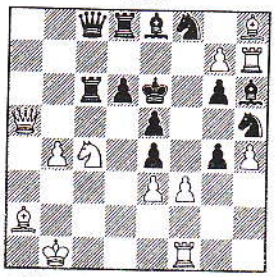

#2 (12+13)
C+ **10981**

ŠACHOVÁ SKLADBA

Juříček ve Zlíně z Valachů nejlepší

V sobotu 20. dubna se uskutečnil ve Zlíně tradiční turnaj v rapid šachu Memoriál Antonína Vaculíka. K jeho již 23. ročníku se tentokrát sjelo 50 šachistů z ČR, Slovenska a Bulharska. Menší účast neubrala soutěži na kvalitě, spíš naopak, když se na startu objevili: 1 GM, 3 IM, 1 FM a řada KM. O síle turnaje hovoří i průměrné Elo první desítky 2314 a ještě první dvacítky 2191 (!).

Mezi účastníky byli také 4 zástupci našeho regionu. V soutěži na 9 kol s časovým limitem 2x 15 minut na partii dominovali podle očekávání především favorité. Zvítězil slovenský velmistr Peter Michalík 2535 z Prievidze ziskem 7,5 bodu před IM Janem Sosnou 2390 hrajícím za Porubu se 7 body a dvojicí IM Cyril Ponížil 2391 z Fr.-Místku a M. Pacher 2469 z Bratislavy se 6,5 body. Na 5. - 9. místě se umístili: P. Kičmer 2220 (Havířov), M. Krčál 2156 (Zlín), F. Vrána 2279 (St. Město), C. Cenov 2129 (Bulharsko), J. Hodovský 2087 (Zlín) všichni 6 a 10. J. Roubalík 2332 (Zlín) 5,5 bodu. Z našeho okresu nejlépe skončil se ztrátou pouhého půl bodu za první desítkou Stanislav Juříček 2132 (Vsetín) s 5 body na 18. místě. Další Valaši: 26. Jan Prda 4,5, 33. Petr Bobalík 4 a 45. Libor Novák (všichni Val. Meziříčí) 2,5 bodu. **(aj)**

V Meziříčí triumfoval Vladimír Karlík

Ve Valašském Meziříčí se hrál poslední dubnovou neděli druhý ročník turnaje s názvem Valmez Šach na devět kol v tempu 2krát 15 minut. Tato akce, kterou uspořádalo TJ Valašské Meziříčí, se uskutečnila i s podporou Zlínského kraje, města Valašské Meziříčí a místních firem. Zúčastnilo se 51 hráčů, mezi nimi jedenáct borců s koeficientem ELO vyšším než 2000 bodů.

K vítězství směřoval zkušeně Vladimír Karlík ze Slavie Kroměříž, díky šesti výhrám a třem remízám získal nejvyšší počet 7,5 bodu. Druhý Jakub Roubalík z ŠK Zlín získal 7 bodů. Čtyři šachisté dosáhli 6,5 bodu a dle pomocných kritérií získal třetí místo Petr Kičmer z Baníku Havířov. Nejlepším hráčem do osmnácti let byl Lukáš Gabryš ze Zbrojovky Vsetín.

Další pořadí v první patnácce: 4. Michal Krčál (ŠK Zlín), 5. Roman Brázdil (Postoupky), 6. Milan Štverák (Skalička) všichni 6,5 bodu, 7. Stanislav Juříček (Zbrojovka Vsetín), 8. Jaroslav Čempel (Opava), 9. Vladimír Adamec (Val. Meziříčí), 10. Radek Holman (Holešov) všichni 6 bodů, 11. Pavel Lev (Val. Meziříčí), 12. Petr Koutný (ŠK Zlín), 13. Lukáš Gabryš (Zbrojovka Vsetín), 14. Petr Tkadleček (Frenštát p. R.), 15. Jaroslav Pagáč (Rožnov p. R.) všichni 5,5 bodu.

Text a foto Josef Kovařík

Jedinou ženou v šachovém turnaji byla Miroslava Bučová, vedle ní nejstarší účastník František Mikulenka, oba z Valašského Meziříčí.

Nejlepší šachisté mezi šestnáctiletými. Nahoře zleva Jakub Stančík (celkově 6.), Adéla Bierská (nejlepší dívka), Karel Vraj (3.), Lukáš Gabryš (2.), dole zleva Matyáš Kovařík (4.), Jakub Krejča (5.), Jakub Jiříček (1.).

VALAŠSKÉ MEZIŘÍČÍ 2013 * TJ Val.Meziříčí (28.4.) „2. Valmez šach" (open) *

P	hráč	Rtg	oddíl	1	2	3	4	5	6	7	8	9	0	51	Bo
1	Karlík V.	2292	Sl. Kroměříž	♠	½		½	1	1			½		4	7½
2	Roubalík J.	2332	ŠK Zlín	½	♠		1	0		1	1			3½	7
3	Kičmer P.	2223	Baník Havířov			♠	½	0	½	½		1		4	6½
4	Krčál M.	2156	ŠK Zlín	½	0	½	♠	1					1	3½	6½
5	Brázdil R.	2132	Sok. Postoupky	0	1	1	0	♠		½				4	6½
6	Štverák M.	2046	Sokol Skalička	0		½			♠	½	1	½		4	6½
7	Juříček S.	2132	ŠKZ Vsetín		0	½		½	½	♠				4½	6
8	Čempel J.	2225	Slavoj Opava		0				0		♠		1	5	6
9	Adame V.	1928	TJ Val.Meziříčí	½		0			½			♠	1	4	6
10	Holman R.	1902	ŠK Holešov				0				0	0	♠	6	6

Další pořadí: 11.-15. Lev P. (*VMe*), Koutný (*Zlín*), Gabryš (*ZVs*), Tkadleček (*Frenštát p/R*), Pagáč (*Rož*) všichni 5½, 16.-24. Sovadina (*Holešov*), Michalčák (*Zaš*), Škrobák (*Zub*), Malina (*Zaš*), Pyš (*Rož*), Podešva (*Dol.Němčí*), Kundrát, Lev F. (*oba VMe*), Štefaník P. (*Kopřivnice*) všichni 5, 25.-31. Petřík (*Kroměříž*), Kincl (*Skalička*), Hradil V. (*Bra*), Bureš (*VMe*), Vraj K. (*Hoš*), Stančík (*ZVs*), Gvozdek (*VMe*) všichni 4½, 32.-38. Kovařík (*ZVs*), Bučová, Prda (*oba VMe*), Mladý (*ZVs*), Vykydal, Černý (*oba VMe*), Vraj O. (*Hoš*) všichni 4, 39.-41. Mikulenka (*VMe*), Holman P. (*Bra*), Smutek J. (*Vid*) všichni 3½, 42.-47. Smutek V. (*Vid*), Gut, Kramer (*oba VMe*), Polášek P. (*Bra*), Mládek (*VMe*), Bambuch (*Bra*) všichni 3, 48.-49. Štefaník M. (*Kopřivnice*), Polášek L. (*Bra*) oba 2½, 50.-51. Tvrdý, Lev A. (*oba VMe*) oba 2 - (51/9) K=1901, wt=2x15m, rozh. Novák [archiv SJ]

Šachovou Tour vyhráli Ptáček, Nehyba a Jiříček

Ve středu 1. května byla napsána poslední kapitola letošní mládežnické série 1. Vasto Tour. Na vsetínské Základní škole Integra se hrál osmý ročník Májového turnaje. Zúčastnilo se ho 111 šachistů. Po Francově Lhotě, Valašském Meziříčí a Jablůnce tak závěrečný turnaj přitáhl letos nejvyšší počet mládežníků.

V nejmladší věkové kategorii do deseti let se postavilo na start 47 borců, z nichž mnozí ke svému prvnímu turnaji v životě. A pro zlatou medaili si s plným počtem 7 bodů došel Štěpán Řezníček ze Zbrojovky Vsetín. Druhá Viktorie Všetulová ze St. Města a třetí Tomáš Galda z Jablůnky dosáhli 6 bodů. Další pořadí bodovaných patnácti: 4. Tobiáš Mroček (Val. Bystřice), 5. Tibor Horáček (Kunovice), 6. Štěpán Husa (Vsetín), 7. Tomáš Hofschneider (Slavičín), 8. Jáchym Karlík, 9. Martin Dvořák, 10. Patrik Řezníček (oba Vsetín) všichni 5 bodů, 11. Martin Suchánek (Bojkovice), 12. Andrea Chudějová (Vsetín) oba 4,5 bodu, 13. Jakub Rožnovják, 14. Jakub Schön (oba Huslenky), 15. Filip Matůš (Ústí) všichni 4 body.

V kategorii do dvanácti let nastoupilo 37 hráčů a i zde se našel sedmibodový šachista. Jmenuje se Martin Nehyba a je ze Sokola Skalička. Druhý Alexandr Skalský ze St. Města získal 6 bodů a třetí Ondřej Vraj z Hošťálkové 5,5 bodu. Další pořadí bodovaných patnácti: 4. David Šlesinger (Skalička), 5. Lukáš Macháček (St. Město), 6. Jiří Ptáček (Karolinka), 7. Adam Březina (Hošťálková), 8. Tomáš Klíma (Rožnov) všichni 5 bodů, 9. Vojtěch Jiříček (Skalička), 10. Andrej Mrník (Lysá p. M.) oba 4,5 bodu, 11. Monika Matošková (Hošťálková), 12. Marek Štefaník (Kopřivnice), 13. Leo Jankovský, 14. Klára Dančáková (oba Vsetín), 15. Petr Daniš (Val. Meziříčí) všichni 4 body.

V kategorii šestnáctiletých potvrdil skvělou formu z posledních měsíců Jakub Stančík ze Vsetína, mezi 27 soupeři zvítězil se 6 body. Stříbrný Karel Vraj z Hošťálkové získal 5,5 bodu a bronzový Lukáš Gabryš ze Vsetína 5 bodů. Do soubojů na čelních místech promluvili i dva starší hráči Josef Bednařík a Michal Horňák, pro svůj věk však oficiálně nemohli být letos hodnoceni. Další pořadí bodovaných patnácti: 4. Ludvík Procházka (Slavičín) 5 bodů, 5. Jakub Jiříček (Skalička), 6. Áron Fojtů oba 4,5 bodu, 7. Matyáš Kovařík (oba Vsetín), 8. Jakub Krejča (Hošťálková), 9. Adéla Bierská (Vsetín), 10. Emma Poliaková (Dubnica n. V.), 11. Marek Zeťák (Ústí), 12. Jiří Adámek (Jablůnka) všichni 4 body, 13. Lukáš Trčálek 3,5 bodu, 14. Jaroslav Černotík (oba Ústí), 15. Šimon Šak (Vsetín) oba 3 body.

Celkovým vítězem se v letošní sezoně mezi desetiletými stal Jiří Ptáček z Karolinky před Štěpánem Řezníčkem ze Vsetína a Tomášem Galdou z Jablůnky. V kategorii do dvanácti let je šampionem Martin Nehyba ze Skaličky před Ondřejem Vrajem z Hošťálkové a Pavlem Budíkem ze Vsetína. A v nejstarší kategorii do šestnácti let celkově zvítězil Jakub Jiříček ze Skaličky před Lukášem Gabryšem ze Vsetína a Karlem Vrajem z Hošťálkové. Do celého ročníku 1. Vasto Tour se zapojilo 160 šachistů.

První máj patřil také šachistům

Prvomájový turnaj ZŠ Integra v šachu, který se letos konal už po os-

Vsetínské noviny -

Nejlepší šachisté mezi desetiletými. Zleva Jáchym Karlík (celkově 5.), Tobiáš Mroček (4.), Štěpán Galda (3.), Štěpán Řezníček (2.), Jiří Ptáček (1.), dole Štěpán Husa (6.), Andrea Chudějová (nejlepší dívka), Patrik Řezníček (7.).

Nejlepší šachisté v kategorii do dvanácti let. Nahoře zleva Adam Březina (celkově 4.), Martin Nehyba (1.), Pavel Budík (3.), Ondřej Vraj (2.), dole Vojtěch Jiříček (6.) a Klára Dančáková (5.).

Na Open Kroměříž se blýskli mladí šachisté z Valašska

TJ Postoupky uspořádala ve dnech 8. - 12. 5. šachový turnaj Open Kroměříž, který se hrál jako 12. ročník Memoriálu Pavla Slavíka. Mezi 72 startujícími z České republiky a Slovenska byli také 2 IM, 2 FM a několik KM s průměrem první desítky 2259 Elo.

Turnaj se hrál na 7 kol s časovým limitem 90 minut na partii + 30 sekund za každý provedený tah. V soutěži startovalo také 6 šachistů našeho regionu, kteří odvedli slušné výkony. Vítězem se stal nejvýš nasazený IM Štěpán Žilka (2525) z Nového Boru před Martinem Bačákem (2133) z pořádajících Postoupek oba ziskem 6 bodů, 3. - 5. místo získali FM Josef Mudrák (2316, Poruba), Petr Kapusta (2156) a FM František Vrána (2260, oba St. Město) 5,5, 6. - 10. Petr Koutný (2166, Zlín), Stanislav Pastir (2189, Prešov), Martin Dungl (2062, Postoupky), Jaroslav Sháněl (2159, St. Město) a Tomáš Cagašík (2259, Kroměříž) všichni 5 bodů. Ze šachistů našeho okresu se umístil nejlépe Jan Malčánek (Rožnov) 4,5, dále skončili: 23. Jakub Stančík, 24. Lukáš Gabryš a 32. Adéla Bierská 4, 38. Ivan Bartošek (všichni ŠKZ Vsetín) 3,5. Poslední vsetínský zástupce Rostislav Vilém po prvním kole odstoupil. Potěšitelné jsou výkony zejména mladých hráčů Stančíka, Gabryše a Bierské, kteří se umístili o 16 - 20 míst výš proti svému nasazení. **(aj)**

Stanislav Juříček
Vsetín

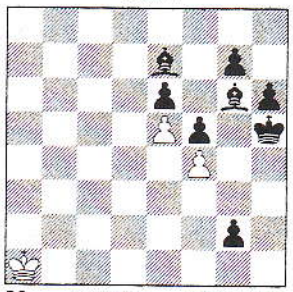

89 2 řešení P4X (3+8)

Sychrov Cup pro Petra Hromadu

Už pošesté milovníci kvalitních šachových klání poměřili síly v oblíbeném Sychrov Cupu. Již druhé vítězství v šachovém přeboru letos zaznamenal Petr Hromada.

Sychrov Cup je dlouhodobou soutěží, která odstartovala v listopadu a vyvrcholila letos v dubnu. Klání, jež se hrálo systémem každý s každým dvakrát na 2x 40 minut, se tentokrát zúčastnilo 14 hráčů. Přebor se z počátku jevil jako klání jednoho muže, to když Radomír Šulák zvítězil v devíti partiích po sobě a připsal si úctyhodných devět bodů. Pak ale přišel zlom, nastavené tempo nedokázal udržet a toho využil Petr Hromada. Bodově se na Šuláka dotáhl a v závěrečném vzájemném klání na něj vyzrál, čímž se Hromada vyhoupl na první příčku ziskem 19 bodů. Šulák tak bral se 17 body stříbro a bronz si odnesl Vítězslav Šihor (16 b.). **„První tři medailisté měli na kontě doposud každý jedno vítězství v turnaji. Jestliže do loňského ročníku nikdo nedokázal vyhrát víc než jednou, od letoška to neplatí. Petr Hromada je totiž dvojnásobným šampionem Sychrov Cupu,“** zhodnotil za pořadatele Petr Mieres. **(jm)**

Oblíbeného šachového přeboru se letos zúčastnili: Zdeněk Trávníček, Radomír Šulák, Petr Hromada, Vítězslav Šihor, Josef Múdrý, František Filák, Milan Čokavec, František Parák, Jaroslav Zátopek,

Valašští šachisté se prosadili v silné konkurenci

Po skončení soutěží družstev se rozjel seriál šachových turnajů jednotlivců. Vsetínský kandidát mistra Vlastimil Straděj si připsal úspěšná vystoupení ve dvou lázeňských městech. Ve Skaličce pak zářili zástupci Hutiska-Solance a vsetínský Stanislav Juříček.

KARLOVY VARY

Ve dnech 30. dubna - 5. května se v Karlových Varech turnaj konal za účasti 84 hráčů z Chorvatska, Německa, Srbska, Ukrajiny a ČR a pořadatelem byl Karlovarský šachový klub Tietz. V osmikolové soutěži si vedl výborně vsetínský kandidát mistra Vlastimil Straděj a po zisku 5,5 bodu za 4 výhry, 3 remízy a jednu porážku se prosadil dokonce do první desítky na 9. místo.

Konečné pořadí: 1. IM Neuman (Turnov) 7,5 bodu, 2. CM Schatz (Německo) 6,5, 3. - 6. IM Biolek (Grygov), FM Radovanovič (Srbsko) a KM Pokrupa (Kozolupy) a Krejčík (K. Vary) 6, 7. - 12. FM Sejkora (Děčín), IM Veselovskij (Fr.-Místek), KM Straděj (Vsetín), KM Dusbaba (Chlumec), KM Ondreják (Sokolov) a Pýcha (Vlašim) 5,5.

JÁNSKÉ LÁZNĚ

Na turnaji pořádaném 7. - 12. května v Jánských Lázních jako Přebor Královéhradeckého kraje se Vlastimilu Stradějovi už tolik nedařilo, ale přesto mohl být spokojen. V hodně vyrovnané soutěži prohrál opět jen jedinou partii, za dvě výhry a pět remíz získal 4,5 bodu a celkové 18. místo ze 49 startujících, což znamenalo, že v kategorii seniorů byl dokonce třetí.

Konečné pořadí: 1. - 3. KM Haman (Kladno), FM Jüptner (Hr. Králové), FM Roško (Pardubice) 6 bodů, 4. - 10. FM Karlík (Kroměříž), FM Jedlička (Pardubice), KM Ptáček (Hr. Králové), Szücz (Lípa), FM Vojta (Turnov), Matonoha (Hořice), CM Urban (Jičín) 5,5 atd. - 18. KM Straděj (Vsetín) 4,5 bodu.

SKALIČKA

Rekordní účast 152 šachistů a velmi silné obsazení - mj. i 6 IM a 5 FM - zaznamenali pořadatelé z TJ Sokol Skalička na startu 11. ročníku Memoriálu Ing. Vozáka, hraném v sobotu 18. května. Celkem 38 čtyřčlenných družstev z celé Moravy sehrálo pod vedením rozhodčího Šimáčka 9 kol tempem 2x 15 minut, hodnocením bylo olympijské sčítání bodů. Vítězství si odnesl s velkým náskokem tým Hutiska-Solance, který využil benevolentní pravidla a nastoupil se třemi karvinskými mistry a jedním mezinárodním mistrem z Polska, tuto možnost však využilo i několik dalších družstev, která skončila na předních pozicích.

Konečné pořadí: 1. Hutisko-Sol. (FM Zwardoň, IM Michenka, FM Sobek, Gibiec - průměr 2315 Elo) 30 bodů, 2. Val. Bystřice (IM Biolek st., IM Biolek ml., FM Obšivač, I. Jasný - 2275) 26, 3. Zlín (IM Sosna, Roubalík, Krčál, Beneš - 2223) 24, 4. Husákovy děti Třinec (FM Walek, IM Klíma, Kocián, Mrva - 2276) 23, 5. - 8. Hutisko-Sol. B (Marek, Mesiarik, Tkadlec, Růčka - 2037), Zábřeh (2077), Kroměříž (2178), St. Město (1969) všichni 20,5, 9. - 10. Skalička (2091), Lokomotiva Brno (2095) oba 20. Další valašské celky skončily v pořadí: 14. Zašová (Michalčák, S. Jasný, Malina, Čáňová - 1820), 15. Los Calibos Rožnov (Viták, Kulišťák, Kubín, Bělunek - 2077), 17. ŠKZ Vsetín (Parák, Juříček, Straděj, Smilek - 2041) všichni 19, 22. Val. Meziříčí (Lev, Bobalík, Novák, Prda - 1750) 17,5 a 27. Val. Bystřice B (Foukal, Sušeň, Velčovský, Vávra - 1796) 16,5 bodu.

Druhou akcí byl ještě na závěr sehraný silně obsazený bleskový turnaj s účastí několika mistrů hraný tempem 2x 5 minut na 7 kol. V bezmála čtyřicetičlenném startovním poli se dařilo nejvíce hráčům Kroměříže. Ze zástupců našeho regionu se nejvýše prosadil vsetínský Juříček.

Konečné pořadí: 1. Petřík (Kroměříž) 6 bodů, 2. - 3. KM Sojka (Kroměříž), IM Pisk (Třinec) 5,5, 4. - 6. KM Juříček (Vsetín), IM Sosna (Poruba), FM Cagašík (Kroměříž) 5, 7. - 10. KM Brázdil (Postoupky), Vicenec (Šumperk), KM Krčál (Zlín), KM Straděj (Vsetín) 4,5 atd. - 13. KM Parák (Vsetín) 4, 22. KM Kubín (Zubří) 3,5, 24. S. Jasný 3, 26. I. Jasný (oba Val. Bystřice) 3, 33. Smílek (Vsetín) 2,5, 34. Malina (Zašová) 2,5 a 36. Čáňová (Zašová) 1,5 bodu. **(sj, aj)**

Bratři Řezníčkovi zářili ve Vyškově

První květnový víkend bývá pravidelně v šachovém kalendáři určen mistrovství České republiky do 8 let. Tentokrát se devítikolový dvoudenní turnaj hrál ve Vyškově. A také letos měly valašské šachy své vyslance, osmiletého Štěpána Řezníčka a jeho stále ještě pětiletého bratra Patrika Řezníčka, dva zářivé drahokamy Zbrojovky Vsetín.

Na šachovnicích se utkalo celkem 90 borců, zpravidla žáků prvních a druhých tříd základních škol. Patrik Řezníček, který se do školy zatím stále jen těší, proháněl až o tři roky starší soupeře tak, že se stal vyhledávaným a vděčným objektem pro všechny přítomné diváky, rodiče, trenéry. Výsledek obou blonďatých nadějí byl vynikající, každý z nich uhrál 6 bodů a v konečné tabulce obsadil Štěpán 15. a Patrik 17. příčku. Zvítězil Petr Gnojek z Frýdku-Místku (8 bodů), druhý skončil Viktor Přibyl z ŠK POGR Praha a třetí Jakub Vojta z Vlašimi (oba 7,5 bodu).

To nejlepší ovšem na závěr: Patrik Řezníček se stal neoficiálním mistrem České republiky do šesti let a domů cestoval se zlatým pohárem i zlatou medailí.

Text a foto Josef Kovařík

Patrik Řezníček ze Zbrojovky Vsetín je šachovým mistrem České republiky v neoficiální kategorii do šesti let.

Štěpán Řezníček hraje za Zbrojovku Vsetín už třetí sezonu, pravidelně i se svým bratrem nastupuje v soutěžích družstev mladších i starších žáků.

Gabryš a Matůš vítězně v Lysé pod Makytou

Na oslavu Mezinárodního dne dětí uspořádali 30. května ve slovenské Lysé pod Makytou mládežnický turnaj v šachu. Hrál se přebor Trenčianského kraja a byli pozváni i borci z valašských šachových oddílů. Dva z nich nakonec odjeli domů s vavříny nejcennějšími - Filip Matůš ze Sokola Ústí v kategorii do 11 let a Lukáš Gabryš ze Zbrojovky Vsetín v kategorii do 16 let.

V mladší věkové skupině se představilo 37 šachistů, vítězný Filip Matůš dosáhl v sedmi kolech 7 bodů, druhý Michal Slovák (Val. Bystřice) 5,5 bodu. Umístění dalších valašských šachistů: 4. Jana Obšivačová (Val. Bystřice) 5 bodů, 17. Štěpán Husa (Zbrojovka Vsetín) všichni 4 body, 19. Vladimír Křupala (Karolinka) 3,5 bodu, 23. Stanislav Vraník, 26. Pavel Horák (oba Karolinka) oba 3 body, 27. Jiří Fojtík (Zbrojovka Vsetín) 2,5 bodu.

Mezi staršími šachisty se představilo 34 hráčů a vítězný Lukáš Gabryš dosáhl ze sedmi možných 6,5 bodu, druhý Luchistů z Valašska: 4. Erik Matůš (Francova Lhota) 5,5 bodu, 5. Josef Kořenek (Francova Lhota) 5 bodů, 7. Klára Dančáková (Zbrojovka Vsetín) 4,5 bodu, 9. Rudolf Matůš (Francova Lhota), 14. Veronika Richterová (Val. Bystřice) oba 4 body.

Šachová sezona definitivně končí. Blíží se však letní šachové turnaje. Dva z nich se budou hrát i na Valašsku a také zde jsou očekává-

Ptáček, Vraj a Krejča valašskými přeborníky

4. června 2013

Poslední květnová sobota byla v mládežnickém šachovém kalendáři rezervována pro vyvrcholení soutěží jednotlivců na Valašsku. V klubovně Zbrojovky Vsetín se sešlo nejlepších 24 hráčů, kteří si svoji nominaci zajistili díky skvělým výkonům v celém ročníku 1. Vasto Tour. To byla mládežnická série sestávající se z turnajů ve Francově Lhotě, Valašském Meziříčí, Jablůnce a na Vsetíně, do které letos zasáhlo 160 chlapců a dívek.

V kategoriích do deseti, dvanácti a šestnácti let se v elitních osmičkách představilo jedenáct šachistů Zbrojovky Vsetín, šest z Hošťálkové, dva ze Sokola Ústí a po jednom z Valašské Bystřice, Karolinky, Valašského Meziříčí a Jablůnky. V pohodovém rytmu proběhly partie v prostřední kategorii, kde si trofeje rozebrali hošťálkovští Ondřej Vraj, Adam Březina a Jan Sušeň.

Drama se však konalo v nejmladší a nejstarší kategorii, kde o titulu rozhodlo až dodatkové utkání, jelikož pomocná kritéria nešla nijak uplatnit. A tak se po sedmi kolech, kdy hráli systémem každý s každým, utkali v kategorii do deseti let o první místo Jiří Ptáček z Karolinky proti Jáchymu Karlíkovi z Hošťálkové. Nervy lépe ovládl Ptáček, a tak odjel se zlatem. Bronz získal Filip Matůš z Ústí.

V kategorii nejstarší došlo ke stejné události a protagonisty dodatkového utkání o titul byli hošťálkovští Karel Vraj a Jakub Krejča - se šťastným vyústěním pro Krejču. Třetí mezi šestnáctiletými skončil Jakub Stančík ze Zbrojovky Vsetín.

V kategorii do dvanácti let zvítězil Ondřej Vraj (uprostřed), druhý skončil Adam Březina (vlevo), třetí Jan Sušeň, všichni z Hošťálkové.

Pořadí: do 10 let: 1. Jiří Ptáček (Karolinka), 2. Jáchym Karlík (Hošťálková) oba 4,5, 3. Filip Matůš (Ústí), 4. Štěpán Řezníček (Vsetín), 5. Tobiáš Mroček (Val. Bystřice) všichni 4, 6. Patrik Řezníček 3, 7. Martin Dvořák (oba Vsetín), 8. Tomáš Galda (Jablůnka) oba 2, **do 12 let:** 1. Ondřej Vraj 7, 2. Adam Březina 6, 3. Jan Sušeň (všichni Hošťálková) 4,5, 4. Klára Dančáková 4, 5. Václav Hrnčiřík (oba Vsetín) 3,5, 6. Tomáš Klíma (Rožnov) 2, 7. Leo Jankovský (Vsetín) 1, 8. Stanislav Pelc (Val. Meziříčí) 0, **do 16 let:** 1. Jakub Krejča, 2. Karel Vraj (oba Hošťálková) oba 5,5, 3. Jakub Stančík 5, 4. Matyáš Kovařík 4, 5. Pavel Budík 3,5, 6. Lukáš Gabryš (všichni Vsetín) 2,5, 7. Lukáš Trčálek (Ústí) 2, 8. Áron Fojtů (Vsetín) 0.

Text a fota Josef Kovařík

V kategorii do deseti let zvítězil Jiří Ptáček z Karolinky (uprostřed), druhý skončil Jáchym Karlík z Hošťálkové (vlevo), třetí Filip Matůš z Ústí.

1. vasto
1. VASTO spol. s r.o. Vsetín

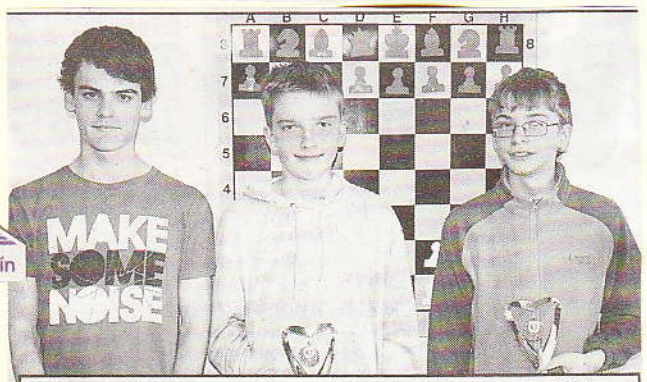

V kategorii do šestnácti let zvítězil Jakub Krejča z Hošťálkové (uprostřed), druhý skončil Karel Vraj z Hošťálkové (vpravo), třetí Jakub Stančík ze Zbrojovky Vsetín.

len na FIDE Open pro šachisty se silnou výkonností a Národní Open určený zejména šachistům z řad mládeže a také dospělým borcům, kteří se touto královskou hrou chtějí především bavit. Tradiční zářijový FIDE Open ve Valašské Bystřici letos startuje 7. září.

Text a fota Josef Kovařík

Filip Matůš rozvíjí své šachové umění na ZŠ Valašská Polanka a v šachovém oddíle Sokol Ústí. Vítězství na turnaji v Lysé pod Makytou je pro něj prvním skvělým úspěchem na čtyřiašedesáti polích.

Lukáš Gabryš své šachové dovednosti začal rozvíjet na ZŠ Jablůnka. Dnes je oporou dorosteneckého družstva Zbrojovka Vsetín. Zlatým vavřínem z Lysé pod Makytou příjemně ukončil tuto sezonu.

V Alcedu vítězně Sergeyev a Románek

V rámci 38. ročníku Přeboru města Vsetín se ve středisku volného času Alcedo utkali v mezinárodním měření sil šachisté z České republiky, Slovenska, Polska a Ruska. Turnaj byl již tradičně rozdělen do dvou základních skupin, ve FIDE Open hrálo 40 šachistů, ve skupině Národní Open 51 hráčů. Z celkového počtu 91 účastníků přitom mělo 38 hráčů věk do osmnácti let. Hrálo se každý den od poslední červnové do první červencové soboty, celkem devět kol.

Turnaj FIDE Open se hrál ve dvou časových periodách s tempem 90 minut plus 30 vteřin za každý tah a 30 minut plus 30 vteřin za každý tah. Měl trojici jasných favoritů, kteří potvrdili papírové předpoklady a rozdělili si místa na pomyslných stupíncích vítězů. Turnaj ovládl mistr Ruské federace Alexander Sergeyev ze Salekhard Polar School s dosaženými 8 body. O druhém místě rozhodlo až druhé pomocné kritérium, přičemž si pomyslné stříbro odvezl mezinárodní mistr Stanislav Jasný z Beskydské šachové školy a bronz mezinárodní mistr Jan Sosna hrající za Slavoj Poruba, oba získali 7 bodů. Tři šachisté z našeho regionu se také vešli do první desítky, byli to 5. Pavel Lev (Val. Meziříčí), 8. Petr Růčka (Val. Bystřice), 10. člen pořádající Zbrojovky Vsetín Stanislav Juříček, všichni dosáhli 5½ bodu.

Další pořadí Valachů ve FIDE Open: 12. Dominik Parák, 13. Petr Smílek (oba Zbrojovka Vsetín) oba 5 bodů, 16. Jan Malčánek (Chessmont Rožnov), 18. Vladimír Hrabovský (Fr. Lhota), 19. Jakub Stančík, 22. Vlastimil Straděj (oba Zbrojovka Vsetín) všichni 4½ b., 27. Josef Bednařík (Sokol Hoštálková), 28. Lukáš Gabryš (Zbrojovka Vsetín) oba 4 b., 31. Petr Mieres (Sokol Huslenky), 32. Radek Zádrapa (Zbrojovka Vsetín) oba 3½ b., 37. Jan Múdrý (Sokol Huslenky) 3 b., 38. Elefteris Vlachopulos (ŠO Karolinka) 2½ b., 40. Ivan Bartošek (Zbrojovka Vsetín) 2 b.

V turnaji s názvem Národní Open šlo zejména o střet dravého šachového mládí a dlouholetých šachistů, jejichž výkonnost není taková, aby si troufli nastoupit ve skupině FIDE Open. Hrálo se v jedné časové periodě s tempem 90 minut plus 30 vteřin za každý tah. Zde se díky vyrovnanosti účastníků jasní favorité nerýsovali. Vítězem se stal až 21. nasazený Zdeněk Románek z Val. Bystřice, kterého turnaj zastihl v pohodové formě, když získal 7 bodů. Na druhé místo dosáhl Norbert Mička z Mořkova, třetí skončil Jaroslav Lukaštík ze Sokola Ústí, oba měli na konci měření sil na svém kontě 6½ bodu.

Další pořadí Valachů v Národním Open: 4. Petr Žižka (Zbrojovka Vsetín) 6½ bodu, 5. Václav Hrača (Sokol Hoštálková), 13. Miroslav Papšík (Sokol Lužná), 14. Matyáš Kovařík (Zbrojovka Vsetín) všichni 5½ b., 18. Jaroslav Zátopek, 20. David Klímek, 21. Rostislav Vilém (všichni Zbrojovka Vsetín), 22. Pavel Liška (Val. Polanka), 23. Vladislav Bambušek (ŠO Karolinka) všichni 5 b., 24. Jiří Růžička (Zbrojovka Vsetín), 26. Jaroslav Surý (Sokol Hoštálková), 27. Martin Klíma (ŠO Karolinka), 29. Pavel Mladý (Zbrojovka Vsetín), 30. Jan Prda, všichni 4½ b., 34. Libor Novák (oba Val. Meziříčí), 35. Lukáš Trčálek, 38. Radek Zgarba (oba Sokol Ústí) všichni 4 b., 40. Karel Vraj (Sokol Hoštálková), 35. Kryštof Panovec (Zbrojovka Vsetín), 42. Olga Hrňová (neregistrovaná) všichni 3½ b., 44. Adéla Bierská (Zbrojovka Vsetín), 46. Ondřej Vraj (Sokol Hoštálková), 48. Jaroslav Černotík (Sokol Ústí) všichni 3 b., 49. Filip Matůš (Sokol Ústí) 2½ b., 50. Leonard Jankovský (Zbrojovka Vsetín) 2 b., 51. Daniel Martinec (Zbrojovka Vsetín) 1½ b.

Text a foto Josef Kovařík

VSETÍN 2013 * ŠKZ Vsetín (29.6. - 6.7.) „38. Přebor Vsetína" (open, Int)

P	hráč	Rtg	oddíl	Fed	1	2	3	4	5	6	7	8	9	0	42	Bo
1	Sergejev A.	2320	Salechard	RUS	♣	½	1	½	1						5	8
2	Jasný S*78	2298	Fr.-Místek	CZE	½	♣	½	1	1		1				3	7
3	Sosna J.	2379	Poruba	CZE	0	½	♣		1	1					4½	7
4	Kováčik E.	2214	Dubnica n/V	SVK	½	0		♣				1			4½	6
5	Lev P.	2169	Val.Meziříčí	CZE	0	0	0		♣			1			4½	5½
6	Pýchová M.	1941	Vlašim	CZE			0			♣			½	½	4½	5½
7	Fusková M.	1858	Fr.-Místek	CZE		0					♣			1	4½	5½
8	Růčka P.	1950	Val.Bystřice	CZE				0	0			♣	½	½	4½	5½
9	Podoba M.	2130	Dubnica n/V	SVK						½		½	♣		4½	5½
10	Juříček S.	2120	Vsetín	CZE						½	0	½		♣	4½	5½

Další pořadí: 11.-15. Hastík *(Lázně Vel.Losiny)*, **Parák D.**, **Smílek** *(oba ZVs)*, Beil *(Kroměříž)*, Matějovský *(Vlašim)* všichni 5, 16.-24. Malčánek *(Rož)*, Pýcha *(Vlašim)*, Hrabovský *(FLh)*, **Stančík** *(ZVs)*, Havelka *(Sedlčany)*, Kuneš *(Jaroměř)*, **Straděj** *(ZVs)*, Kaňák *(Fr.-Místek)*, Navrátil *(Kroměříž)* všichni 4½, 25.-29. Holman *(Holešov)*, Štěpán *(Fr.-Místek)*, Bednařík J. *(Hoš)*, **Gabryš** *(ZVs)*, Macura *(Zlín)* všichni 4, 30.-34. Prochazka *(Brodce)*, Mieres *(Hus)*, **Zádrapa** *(ZVs)*, Žlebčík *(N.Jičín)*, Hruška *(Střelice)* všichni 3½, 35.-37. Hromádka *(Mořkov)*, Folta *(N.Jičín)*, Múdrý *(Hus)* všichni 3, 38.-39. Vlachopulos *(Kar)*, Wasik *(POL-Krakow)* oba 2½, 40. **Bartošek** *(ZVs)* 1½ - (40/9 – CZE, POL, RUS, SVK), rozh. Kovařík [archiv SJ]

Sk. B: 1. Románek *(VBy)* 7, 2.-4. Mička *(Mořkov)*, Lukaštík *(Ust)*, Žižka *(ZVs)* všichni 6½, 5.-7. Hradil V. *(Bra)*, Trčálek D. *(Ust)*, Sedlačik *(St.Město)* všichni 6, 8.-14. Sadil *(Sedlčany)*, Vonderka *(Vlašim)*, Krejča *(Hoš)*, Parák F. *(Ust)*, Kuchař *(Fr.-Místek)*, Papšík *(Luž)*, Kovařík *(ZVs)* všichni 5½, 15.-23. Helebrand *(Vlašim)*, Urban *(Zlín)*, Poliaková *(SVK-Dubnica n/V)*, Zátopek *(ZVs)*, Skalsky *(St.Město)*, Klímek, Vilém *(oba ZVs)*, Liška *(VPo)*, Bambušek *(Kar)* všichni 5, 24.-32. Růžička *(ZVs)*, Sovadina *(Holešov)*, Surý *(Hoš)*, Klíma *(Kar)*, Slanicay *(Kunovice)*, Mladý *(ZVs)*, Prda *(VMe)*, Aristov *(RUS-Salechard)*, Švec *(SVK-Dubnica n/V)* všichni 4½, 33.-38. Diviš *(Petřvald u NJ)*, Novák L. *(VMe)*, Trčálek L. *(Ust)*, Halamiček *(Fr.-Místek)*, Vlková *(Vlašim)*, Zgarba *(Ust)* všichni 4, 39.-43. Stefanik *(St.Město)*, Vraj K. *(Hoš)*, Panovec *(ZVs)*, Hrňová *(Vsetín)*, Šelinga *(SVK-Dubnica n/V)* všichni 3½, 44.-48. Bierská *(ZVs)*, Haška *(Fr.-Místek)*, Vraj O. *(Hoš)*, Sergejeva *(RUS-Salechard)*, Černotík *(Ust)* všichni 3, 49. Matůš *(Ust)* 2½, 50. Jankovský *(ZVs)* 2, 51. Martinec *(ZVs)* 1½ - (51/9 – CZE, RUS, SVK), rozh. Kovařík [archiv SJ]

Britisch Chess Magazine

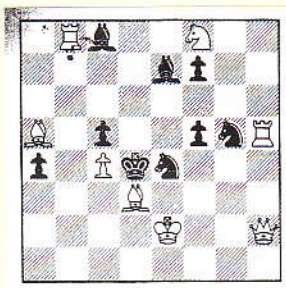

Stanislav Juricek
Czech Republic
Mate in 3

First of all, the direct mate. The forcing moves 1 ♕g1+ and 1 ♗c3+ come to mind, but direct-mate problems rarely start with a check, and in this case the replies 1…♔e5 and 1…♘×c3 respectively are entirely adequate. So a bit more subtlety: play **1 ♕f4!** This pins the e4 knight and so threatens 2 ♗c3+ ♔×c3 3 ♕e5. Black's defences fail. If 1…♗d6, we can now play 2 ♕e3+ ♔e5 3 ♗c3. Similarly, if 1…♗f6 2 ♕e3+ and 3 ♗c7. 1…♗b7 allows 2 ♘d7 with mate next move; similarly 1…f6 2 ♘g6 and mates and 1…♘e6 (or …♘f3) 2 ♕×e4! f×e4 3 ♖d5.

Sergeyev vítězem bleskového turnaje

První prázdninový týden byl ve vsetínském středisku volného času Alcedo zaslíben šachu. V rámci 38. ročníku Přeboru města Vsetín zorganizovali pořadatelé ze Zbrojovky Vsetín v pátečním dopoledni také bleskový turnaj. Obsazení bylo mezinárodní, zastoupení měly tři šachové federace. Celkem se v jedenácti kolech hracím tempem 2x 4 minuty plus 2 vteřiny na tah utkalo dvacet sedm hráčů.

Věkový rozptyl účastníků byl veliký, nejmladší Anna Sergeyeva má jedenáct let, nejstarší Jaroslav Švagera třiasedmdesát. Pro mladší šachisty byl turnaj skvělou zkušeností potkat se s výbornými hráči i se zkušenými matadory, a porovnat tak své dosavadní šachové umění. Turnaj probíhal dle předpokladů, favorité se rovnali v horních patrech průběžné tabulky. Ve druhé třetině dopoledne si vypracovala mírný odstup čtveřice šachistů, před posledním kolem byli ve hře o prvenství ještě tři. Rozhodl nakonec v jedenáctém kole domácí Radek Zádrapa, který na první šachovnici vše vyřešil výhrou s dosavadním lídrem tabulky Vladimírem Bělunkem a na pomyslný nejvyšší stupínek posunul Alexandra Sergeyeva. Rozhodující při rovnosti bodů se Stanislavem Juříčkem bylo první pomocné kritérium. Šachisty na druhém a třetím místě však hřeje ještě vědomí, že ruského mistra dokázali ve vzájemných partiích porazit.

Výsledky bleskového turnaje: 1. FM Alexander Sergeyev (RUS), 2. Stanislav Juříček (Zbrojovka Vsetín, oba 9 bodů), 3. FM Vladimír Bělunek (Tatran Litovel, 8½ b.), 4. Jan Bosák (Zbrojovka Vsetín, 7½ b.), 5. Josef Bednařík (Hoštálková, 7 b.), 6. Jan Malčánek (Chessmont Rožnov p. R.), 7. Radek Zádrapa (Zbrojovka Vsetín, oba 6½ b.), 8. Petr Tkadleček (Frenštát p. R.), 9. Patrik Pýcha (Vlašim), 10. Emanuel Polák (Dubnica n. V.), 11. Jan Kuneš (Jaroměř), 12. Martin Sedlačík (Staré Město, všichni 6 b.), 13. Radek Holman (Holešov), 14. František Helebrand (Vlašim), 15. Karel Vraj (Hoštálková), 16. Radomír Šulák (MEZ Vsetín), 17. Pavel Aristov (RUS), 18. Josef Tkadlec (neregistrovaný, všichni 5½ b.), 19. Anežka Vlková (Vlašim), 20. Pavel Mladý (Zbrojovka Vsetín), 21. Adam Březina (Hoštálková), 22. Jaroslav Švagera (MEZ Vsetín, všichni 5 b.), 23. Martin Sovadina (Holešov), 24. Ondřej Vraj (Hoštálková, oba 4½ b.), 25. Alexandr Skalský (Staré Město, 4 b.), 26. Anna Sergeyeva (RUS, 3 b.), 27. Leonard Jankovský (Zbrojovka Vsetín, 1 b.).

Text a foto Josef Kovařík

Nejlepším Vsetíňanem byl Juříček

Ve vsetínském turnaji se potkávalo i dravé šachové mládí se zkušenými borci. Na snímku střet věkových generací, Jakub Krejča z Hošťálkové proti hráči Zbrojovky Vsetín Jiřímu Růžičkovi, vedle něj další domácí šachista Petr Žižka.

Před vsetínskou radnicí se hrály šachy

V rámci mezinárodního Přeboru města Vsetín v šachu proběhla ve středu 3. července jedna z doprovodných akcí. Dvě hodiny před polednem se sešli před vsetínskou radnicí zájemci o utkání s mezinárodním šachovým mistrem Stanislavem Jasným.

Toto střetnutí se konalo již potřetí a tentokrát bylo uchazečů o místo u šachovnic více, než mohlo být uspokojeno. Na zajištění simultánky se organizačně podíleli šachisté Zbrojovky Vsetín, zástupci Valašského šachového klubu mládeže, domu kultury a města Vsetín. **„Jsem velice potěšen, že tady vidím zejména mladé šachisty. Každý rok také účastníků přibývá, což je velice příznivý signál,“** konstatoval místostarosta Vsetína Stanislav Pavelec, který slavnostně šachovou exhibici zahajoval. Ke dvěma dlouhatánským stolům usedlo třiatřicet hráčů, z toho 22 žáků, 4 dorostenci a 7 dospělých. Simultánka probíhala před zraky kolemjdoucích oproti předchozím dvěma ročníkům mnohem vyrovnaněji. Ještě po dvou hodinách produkce bylo ve hře šestadvacet soupeřů. V závěrečné půlhodině však mistr zvolnil a velkoryse začal nabízet remízy. Tohoto gesta si hodně šachistů dokázalo vážit. Budiž jim to velkým povzbuzením do další nelehké práce při šachovém studiu. **„Ani neznám celkové skóre. Děti jsou rok od roku lepší. Je vidět, že se jim trenéři věnují a pod jejich rukama mladí rostou a rostou,“** pronesl pár vteřin po stisku rukou s posledním soupeřem, ještě s notnou dávkou adrenalinu v krvi, mezinárodní mistr Stanislav Jasný. Z třiatřiceti šachistů dokázali Stanislava Jasného porazit tři, shodou okolností ti z úspěšných líhní valašských nadějí, Matyáš Kovařík a Lukáš Gabryš ze Zbrojovky Vsetín a Karel Vraj z Hošťálkové. S osmnácti soupeři se mistr domluvil na remíze, dvanáct jich porazil.

Text a foto Josef Kovařík

Nejlepší čtveřice ze vsetínského bleskového turnaje - na první šachovnici Vladimír Bělunek hrající za Litovel v duelu s domácím Stanislavem Juříčkem, vedle Juříčka ruský mistr Alexander Sergeyev a Jan Bosák ze Zbrojovky Vsetín. Partiím přihlíží Dominik Parák.

Šachová simultánka se Stanislavem Jasným přilákala zájemce z řad žáků i zkušených matadorů. Zleva Anežka Vlková, František Helebrand, Jaroslav Černotík, David Černotík, Bohumil Sedláček, Jaroslav Švagera. Exhibice se také těšila poměrně velkému zájmu diváků.

Valašští šachisté sbírali zkušenosti v Plzni a Jeseníku

Ve druhé polovině srpna absolvovali valašští šachisté dva kvalitně obsazené šachové turnaje s mezinárodní účastí.

Čtveřice hráčů ŠKZ Vsetín tvořená trenérem Ivanem Bartoškem a mladými Jakubem Stančíkem, Matyášem Kovaříkem a Lukášem Gabryšem startovala na 12. ročníku šachového festivalu Ingem Plzeň, který se uskutečnil ve dnech 17. - 24. srpna za účasti 78 hráčů z Německa, Ruska, Polska a České republiky, mezi nimiž byli také 1 GM, 4 IM, 3 FM. Kvalitu soutěže dokládá průměr první dvacítky 2243 ELO-bodů. Turnaj se hrál na 9 kol s časovým limitem 90 minut na 40 tahů + 30 minut do konce partie + 30 sekund za provedený tah. S předvedenou hrou mohou být Vsetínští spokojeni, když v podstatě obhájili posty odpovídající jejich výkonnosti a nasazení v turnaji. Stančík vybojoval s 5 body 29. místo, Gabryš byl se 4,5 bodu na 49. místě a shodným ziskem 4

Přední místa obsadili favorité soutěže. Vítězem se stal GM Petr Neuman (Turnov, 2516) ziskem 7,5 bodu před šesticí se 6,5 bodu na 2. - 6. místě IM Sebastian Plischki (Německo, 2421), IM Alex Chudinovskich (Rusko, 2320), Piotr Sabuk (Polsko, 2239), IM Alexej Kirejev (Rusko, 2337) a Bartosz Siembab (Polsko, 2223). Na 7. - 13. místě se umístili FM Lukáš Vlasák (Litovel, 2339), Zdeněk Hába (Jihlava, 2241), Petr Folk (Líně, 2218), Filip Šimůnek (Klatovy, 2129), Lukáš Klement (Teplice, 2241), IM Josef Juřek (Jičín, 2276) a FM Miloš Kozák (Praha) všichni 6 bodů.

Ve stejném termínu proběhl 23. ročník Poháru města Jeseník za účasti 149 šachistů z Rakouska, Polska, Slovenska, Řecka a České republiky. Turnaj se hrál opět konce partie + 30 sekund za provedený tah. Mimo řadu kandidátů se na startu objevili i 1 IM a 3 FM s průměrem prvních dvaceti hráčů 2188 ELO. I zde byl valašský region zastoupen 2 trenéry a 5 mladými hráči ze Vsetína a Hošťálkové, kteří odvedli standardní výkony odpovídající jejich možnostem až na Josefa Bednaříka z Hošťálkové, který jako 85. nasazený vybojoval s 5,5 bodu pěkné 32. místo. Stejným bodovým ziskem obsadil Ondřej Karlík (Hošťálková) 34. příčku. Dále se umístili: 49. František Veselský (Hošťálková) a 51. Vlastimil Straděj (Vsetín) oba 5,

Turnaj vyhrála polská dvojice Krzystof Banasik a Filip Cukrowski se 7,5 bodu před dvojicí se 7 body FM Josef Mudrák (Kroměříž) a FM Tomáš Kraus (Jičín). Na 5. - 11. místě skončili Jakub Macíček (Fr.-Místek), Karel Mitura (Orlová), Jakub Szotkowski (Havířov), Josef Havelka (Most), Michal Bes, Krzystof Kalumk (oba Polsko) a Jiří Kopecký (Kralupy n. Vl.). **(aj)**

Juříček v Tatrách urval zlato a stříbro

Dva úspěšné turnaje v rapid šachu v průběhu jednoho týdne absolvoval vsetínský KM Stanislav Juříček (na snímku) v Tatranské Lesné, které zde uspořádal KŠ Bučovice. V obou turnajích vsetínský hráč patřil k favoritům a tuto skutečnost také potvrdil.

V prvním turnaji o 10 účastnících, který se uskutečnil 27. července na 5 kol s časovým limitem 2x 15 min. na partii, obsadil ziskem 4 bodů 2. místo za vítězným KM L. Riškou (2203, Znojmo) s 5 body a před třetím KM L. Vojtěchem (2046, Velká Bíteš) 3 body. Další pořadí: 4. - 5. J. Gorčák (Brno) a R. Čihák (Milovice) oba 3, 6. - 8. M. Kureš (Brno), V. Ochotný (Veselí n. M.) a M. Fasora (Bučovice) 2, 9. R. Čihák (Milovice) 1 a 10. J. Fasora (Bučovice) 0 bodu.

Druhý turnaj se hrál ve dnech 28. července - 2. srpna jako uzavřený o 10 hráčích na 9 kol s limitem 2x 20 min. na partii. Uzavřené turnaje, kdy hraje „každý s každým", vsetínskému hráči vyhovují a konečný výsledek tomu také odpovídá. V turnaji dominovali tři favorizovaní KM shodným ziskem 8 bodů a o prvenství rozhodovalo pomocné S-B hodnocení. Zvítězil KM S. Juříček (2102, Vsetín) před KM P. Kunčarem (2136, Brno) a KM L. Riškou (2203, Znojmo). Na dalších místech skončili: 4. J. Marek (St. Město) 6, 5. Michal Kureš (Brno) 5, 6. - 8. V. Ochotný (Veselí n. M.), Miroslav Kureš a J. Strašák (oba Brno) 3, 9. Radek Čihák 1 a 10. Rudolf Čihák (oba Milovice) 0 bodu. Rozhodčím obou turnajů byl Gorčák z Bučovic. **(aj)**

Foto David Klímek

TATRANSKÁ LESNÁ 2013 (1) * KŠ Bučovice (27.7.) „6. Detský raj" (open)

P	hráč	Rtg	oddíl	1	2	3	4	5	6	7	8	9	0	Bo
1	Riška L.	2203	SPgŠ Znojmo	♠	1	1	1		1	1				5
2	Juříček S.	2102	ŠKZ Vsetín	0	♠	1	1		1			1		4
3	Vojtěch L.	2046	Sp. Velká Bíteš	0	0	♠			1	1			1	3
4	Gorčák J.	1559	Lok. Brno	0	0		♠			1	1		1	3
5	Čihák Rad.	1550	TJ Milovice					♠	0	0	1	1	1	3
6	Kureš Mich.	1550	Lok. Brno	0	0	0		1	♠		1			2
7	Ochotný V.	1550	TJ Veselí n/M	0		0	0	1		♠		1		2
8	Fasora M.	1350	KŠ Bučovice				0	0	0		♠	1	1	2
9	Čihák Rud.	1350	TJ Milovice		0			0		0	0	♠	1	1
10	Fasora J.	1350	KŠ Bučovice			0	0	0			0	0	♠	0

(10/5) K=1742, wt=2x15m, rozh. Gorčák [archiv SJ]

TATRANSKÁ LESNÁ 2013 (2) * KŠ Bučovice (28.7. - 2.8.) „6. Vysoké Tatry"

P	hráč	Rtg	oddíl	1	2	3	4	5	6	7	8	9	0	Bo
1	Juříček S.	2102	ŠKZ Vsetín	♣	½	½	1	1	1	1	1	1	1	8
2	Kunčar P.	2136	Lok. Brno	½	♣	½	1	1	1	1	1	1	1	8
3	Riška L.	2203	SPgŠ Znojmo	½	½	♣	1	1	1	1	1	1	1	8
4	Marek J.	1848	ŠK Staré Město	0	0	0	♣	1	1	1	1	1	1	6
5	Kureš Mich.	1550	Lok. Brno	0	0	0	0	♣	1	1	1	1	1	5
6	Ochotný V.	1550	TJ Veselí n/M	0	0	0	0	0	♣	1	0	1	1	3
7	Kureš Mir.	1550	Lok. Brno	0	0	0	0	0	0	♣	1	1	1	3
8	Strašák J.	1550	Lok. Brno	0	0	0	0	0	1	0	♣	1	1	3
9	Čihák Rad.	1350	TJ Milovice	0	0	0	0	0	0	0	0	♣	1	1
10	Čihák Rud.	1350	TJ Milovice	0	0	0	0	0	0	0	0	0	♣	0

K=1719, wt=2x20m, rozh. Gorčák [archiv SJ]

V Tatrách se Juříčkovi dařilo

Vsetínské noviny - čtrnáctideník města Vsetína.

Malčánek, Karlík a Bosák v Bystřici z Valachů nejlepší

Ve dnech 7. - 14. září uspořádali šachisté Valašské Bystřice 5. ročník mezinárodního šachového festivalu, jehož součástí byl mj. hlavní týdenní turnaj, turnaj v bleskovém šachu, v rapid šachu a simultánka s mezinárodním mistrem.

V hlavním turnaji se utkalo 54 šachistů z ČR, Ruska, Polska a Slovenska, mezi nimiž byli také 1 IM, 3 FM a několik KM. Kvalitu soutěže dokumentuje průměr prvních deseti hráčů 2169 Elo a dvaceti 2098 Elo. V soutěži na 9 kol zvítězil FM Vladimír Karlík (2284, Kroměříž) před Josefem Obšivačem (2302, Grygov) oba 7 bodů. Na 4. - 9. místě byli: CM Tadeáš Baláček (2205, Lysá n. L.), IM Viktor Volodin (2177, Rusko), Zdeněk Šnyta (2052, Hrabyně), Jan Malčánek (2033, Rožnov), WFM Magdaléna Miturová (2097, Fr.-Místek), Ondřej Karlík (2090, Hošťálková) a Josef Zedník (2069, Grygov) všichni 6 bodů. Další pořadí hráčů našeho regionu: 14. Jiří Foukal (Val. Bystřice) 5,5, 18. Stanislav Juříček (Vsetín), 23. Elefteris Vlachopulos (Karolinka) oba 5, 28. Petr Škrobák (Zubří), 29. Jan Múdrý (Huslenky) oba 4,5, 30. Václav Hradil (Branky), 34. Stanislav Jasný st., 35. Ondřej Růčka (oba Val. Bystřice), 36. Vladislav Bambušek (Karolinka) 4, 39. Petr Mieres (Huslenky), 43. Josef Peterka (Vidče), 44. Martin Klíma (Karolinka), 45. František Parák (Ústí) 3,5, 46. Zdeněk Románek (Val. Bystřice), 47. Petr Vrábel (Val. Bystřice), 50. Jiří Smutek (Val. Bystřice) 3 a 54. Petr Růčka (Val. Bystřice) 2 body.

Bleskový turnaj, kterého se zúčastnilo 21 hráčů, se hrál jako otevřený přebor regionu Vsetín na 11 kol 2x 5 minut na partii. Zvítězil v něm favorizovaný Biolek ml. z Grygova ziskem 10,5 bodu. Další pořadí: 2. Bosák (Vsetín) 8, 3. - 5. I. Jasný (Val. Bystřice), Zádrapa (Vsetín), S. Jasný ml. (Fr.-Místek) 7,5, 6. - 7. Juříček (Vsetín), Malčánek (Rožnov) 6,5, 8. - 10. Blümelová (Kroměříž), Stančík (Vsetín), Tkadleček (Frenštát) 6, 11. - 16. Škrobák (Zubří), S. Jasný st. (Val. Bystřice), Bambušek (Karolinka), Vaníček (Jablonné n. O.), Vlachopulos (Karolinka), Múdrý (Huslenky) 5, 17. - 18. Slovák (Rožnov), Capil (Val. Bystřice) 4,5, 19. - 20. Čermák (Brumov), Vrábel (Karolinka) 4, 21. Smutek (Val. Bystřice) 2 body.

V simultánní produkci nastoupilo proti IM Petru Veličkovi z Ostravy 10 hráčů. V 8 partiích Velička vyhrál, remizovali Pavel Viták z Rožnova a domácí Petr Růčka. **(aj)**

VALAŠSKÁ BYSTŘICE 2013 * Sokol Val.Bystřice (7. – 14.9.) „5. FIDE open" (Int)

P	hráč	Rtg	oddíl	Fed	1	2	3	4	5	6	7	8	9	0	8	54	Bo
1	Karlik V.	2284	Kroměříž	CZE	♣	1		½	½	½	1	1				2½	7
2	Obšivač J.	2302	Grygov	CZE	0	♣	1	1	½					1		3½	7
3	Baláček T.	2205	Lysá n/Lab	CZE		0	♣	½	½	½			1			3½	6
4	Volodin V.	2177	Moskva	CZE	½	0	½	♣	½	½					1	4	6
5	Šnyta Z.	2052	Hrabyně	CZE	½	½	½	½	♣		0					4	6
6	Malčánek J	2033	Rožnov p/R	CZE	½		½	½		♣	½	½				3½	6
7	Miturová M	2097	Fr.-Místek	CZE	0				1	½	♣					4½	6
8	Karlik O.	2090	Hošťálková	CZE	0					½		♣		½		5	6
9	Zedník J.	2069	Grygov	CZE			0						♣			6	6
0	Mitura K.	2129	Čes.Těšín	CZE		0						½		♣		5	5½
8	**Juříček S.**	2085	Vsetín	CZE				0							♣	5	5

Další pořadí: 11.-15. Vaculík, Stárek *(oba Lázně Vel.Losiny)*, Hrabal *(Grygov)* /½/, Foukal *(VBy)* /1/, Folta *(N.Jičín)* /½/ všichni 5½, 16.-23. Malý *(Lázně Vel.Losiny)*, Alfimov *(Grygov)*, **Juříček** *(Vsetín)*, Uhlíř *(Podhr.Lhota)* /½/, Šimek *(Poruba)* /½/, Papan *(N.Jičín)*, Biža *(Kopřivnice)*, Vlachopulos *(Kar)* všichni 5. 24.-30. Staněk *(Brno)*, Domanski *(POL-Gliwice)* /1/, Žlebčík *(N.Jičín)*, Vaňnara *(Bojkovice)*, Škrobák *(Zub)*, Múdrý *(Hus)*, Bařinka *(Vizovice)* všichni 4½. 31.-38. Hradil V. *(Bra)*, Doškař *(Brno)*, Kořínek *(Mar.Hory)*, Jasný S*41, Růčka O. *(oba VBy)*, Bambušek *(Kar)*, Mička *(N.Jičín)*, Gankhuyag *(MGL-Podhr.Lhota /hl)* všichni 4. 39.-45. Mieres *(Hus)* /½/, Vaníček *(Jablonné n/O)* /½/, Badačová *(Frenštát)*, Peřík *(Mar.Hory)*, Peterka *(Vid)*, Klíma *(Kar)*, Parák F. *(Ust)* všichni 3½. 46.-51. Románek *(VBy)*, Vrábel *(Kar)*, Capil *(VBy)*, Kolibík *(SVK-Sliač)*, Smutek *(VBy)*, Glacner *(Bystrc)* všichni 3. 52.-53. Valenta *(Podhr.Lhota)*, Oktavec *(SVK-Sliač)* oba 2½. 54. Růčka P. *(VBy)* 2 (4) - (54/9 – CZE, MGL, POL, RUS, SVK) K=1908, rozh. Biolek*70 [archiv SJ]

Sergejev – Lev

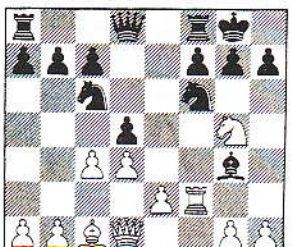

Sergejev – Lev

E11 Bogoljubova indická: **1.d4 Jf6 2.Jf3 e6 3.c4 Sb4+ 4.Jbd2 0-0 5.e3 Jc6 6.Sd3 d6 7.0-0 Sxd2 8.Dxd2 e5 9.Sc2 e4 10.Jg5 d5 11.f3 exf3 12.Vxf3 Sg4** *(viz diagram 6)*: **13.Vxf6 gxf6 14.Jxh7**

Juříček a Růčka na MČR uzavírali první desítku

Ve dnech 17. - 25. srpna proběhlo v Rychnově nad Kněžnou mistrovství České republiky v šachu seniorů nad 60 let s mezinárodní účastí.

Na start se dostavilo 79 hráčů z 6 zemí - Německa, Polska, Ruska, Ukrajiny, Švédska a České republiky s průměrem první desítky 2133 Elo. Na mistrovství, které se hrálo na 9 kol s časovým limitem 90 minut na partii + 30 sekund na tah, startovali také 3 zástupci našeho regionu a nevedli si špatně. Vsetínský Stanislav Juříček po pěkném začátku, kdy měl 3 body ze 4 partií, pokazil dvě slibné partie, ale bojovným závěrem 2,5 bodu ze 3 kol dosáhl na celkový zisk 5,5 bodu, což stačilo na dělbu 10. místa. Stejného bodového zisku 5,5 docílil solidním výkonem i další zástupce Valašska Alois Růčka z Hutiska-Solance. Dobrý výkon podal také Elefteris Vlachopulos z Karolinky, který jako 63. nasazený hráč ziskem 5 bodů vybojoval pěkné 27. místo.

Zvítězil Petr Mlýnek z Brna se 7,5 body před Jiřím Fišerem z Prahy se 7 body. Do první desítky se vešli: 3. - 5. FM Yrij Vorobyov (Ukrajina), FM Boris Furman (Rusko) a Piotr Gasik (Polsko) 6,5, 6. - 9. Josef Novotný (Rychnov n. K.), Radek Doležal (Říčany), Jan Uhmann (Hustopeče) a Václav Šíbl (Fr. Lázně) 6, 10. Vladimír Vláčil (Prostějov) 5,5 bodu.

Součástí mistrovství České republiky byl také bleskový turnaj, který proběhl dne 24. srpna za účasti 62 hráčů Ruska, Ukrajiny, Polska a ČR. Turnaj se hrál na 9 kol s časovým limitem 2x10 minut na partii. V této mezinárodní konkurenci prokázal vsetínský Stanislav Juříček dobrou formu, když ziskem 6,5 bodu vybojoval 6. místo a z českých hráčů byl dokonce na 3. místě. V soutěži zvítězil Furman (Rusko) s 8 body před dvojicí Vorobjov (Ukrajina) a Malinovský (Krnov) se 7 body. Na 4. - 7. místě skončili Uhmann (Hustopeče), Gasik (Polsko), Juříček (Vsetín) a Chmelík (Litvínov) 6,5, 8. - 9. Urban (Jičín) a Joukl (Ml. Boleslav) 6, 10. Daniel (Rychnov n. K.) 5,5. Druhý zástupce Valašska Elefteris Vlachopulos z Karolinky zahrál také nad svůj standard a ziskem 5 bodů se protlačil na pěkné 24. místo. **(aj)**

RYCHNOV n/Kněžnou 2013 * Panda Rychnov n/K (17. - 25.8.) „Mistr. ČR seniorů, kat "60" (open, Int)

P	hráč	Rtg	oddíl	Fed	1	2	3	4	5	6	7	8	9	0	6	79	Bo
1	Mlýnek P.	2192	Brno	CZE	♣	½	1	½	1							4	7½
2	Fišer J.	1970	Praha	CZE	½	♣	½	1	1		1					4	7
3	Vorobjov J.	2235	Pardubice /h/	UKR	0	½	♣		1	1						4	6½
4	Furman B.	2164	Moskva	RUS	½	0		♣				1				5	6½
5	Gasik P.	2136	Warszawa	POL	0	0	0		♣			1				5½	6½
6	Novotný J.	2129	Rychnov n/K	CZE			0			♣			½	½		4	6
7	Doležal R.	1927	Říčany	CZE		0					♣			1		5½	6
8	Uhmann J	2137	Hustopeče	CZE				0	0			♣	½	½		5½	6
9	Šíbl V.	1948	Frant.Lázně	CZE						½		½	♣			5	6
10	Vláčil V.	2058	Prostějov	CZE						½	0	½		♣		4	5½
16	**Juříček S.**	2101	Vsetín	CZE											♣	5½	5½

Další pořadí: 11.-25. Kotva *(Mor.Třebová)*, Hlaváč *(Sokolov)* /0/, Trojan *(Polabiny)*, Just *(Polabiny)* /½/, Drábek *(Písek)* /½/, **Juříček** *(Vsetín)*, Most *(Habartov)*, Tejkal *(Praha)*, Klimeš *(Šumperk)*, Chmelík *(Litvínov)*, Růčka A. *(Hutisko)* /1/, Jablečník *(Kroměříž)*, Lexa *(Pha-Vršovice)*, Haderka *(Litovel)* /1/,, Sedláček *(Třebechovice p/O)* všichni 5½, 26.-32. Papán *(N.Jičín)*, Vlachopulos E. *(Karolinka)* /½/, Pavliš *(Žďár n/S)*, Zbořil *(Sokolov)*, Splitek *(Lipa)*, Havrlík *(Žamberk)*, Jirásek *(Jirkov)* všichni 5, 33.-45. Gasik J. *(POL-Warszawa)* /0/, Dusbaba *(Náchod)*, Majerík *(Louny)* /1/, Truksa *(Tachov)*, Peřík *(Mar.Hory)*, Bainhofer *(Pha-Smíchov)*, Palla S. *(Lanškroun)*, Innemann *(Vlašim)*, Portych *(Lipa)*, Kasík *(Plzeň)*, Kolek *(Ivančice)*, Milián *(Albrechtice)*, Švec *(Liberec)* všichni 4½, 46.-60. Gunnarsson *(SWE-Örebro)*, Veselý *(Pardubice)* /1/, Pop *(Uničov)*, Palla R. *(Rychnov n/K)*, Tsapanidis *(Lipa)*, Wiedermann *(Habartov)*, Pittermann *(Sokolov)*, Stankev *(ŠK Černý baron)*, Rychtecký *(Pha-Malešice)*, Šilar *(Lanškroun)*, Pokorný *(Pha-Vršovice)*, Istel *(Praha)*, Bodlák *(Pardubice)*, Volek *(Praha)*, Mathon *(Přerov)* všichni 4, 61.-67. Zeman *(Litomyšl)*, Baranjuk *(UKR-Kijev)*, Nigrin *(Pečky)*, Ondřich *(Praha)*, Dvořák *(Kunvald)*, Langr *(Hr.Králové)*, Burdilák *(Náchod)* všichni 3½, 68.-74. Křivohlávek *(Lanškroun)*, Divišek *(Rychnov n/K)*, Parpel *(Neratovice)*, Jankovský *(Mar.Lázně)*, Kalík *(Mlejn)*, Brhlík *(Sázava)*, Michl *(Jaroměř)* všichni 3, 75.-78. Thönig *(GER-Starnberg)*, Janeček *(Žamberk)* oba 2½, 77.-78. Matějíček *(Zábřeh)*, Dobranská *(Nová Role)* oba 1, 79. Soural *(Struhařov)* 0 - (79/9 - CZE, GER, POL, RUS, SWE, UKR) K=1913, rozh. Daniel [archiv SJ]

RYCHNOV n/Kněžnou 2013 * (24.8.) Blesk.turnaj „M-ČR seniorů" (open, Int) /bt=2x10m/ *
1. Furman *(RUS-Moskva)* 8, 2.-3. Vorobjov *(UKR-Pardubice /h/)*, Malinovský *(Krnov)* 7, 4.-7. Uhmann*49 *(Hustopeče)*, Gasik P. *(POL-Warszawa)*, **Juříček** *(Vsetín)*, Chmelík *(Litvínov)* 6½, 8.-9. Urban *(Jičín)*, Joukl *(Ml.Boleslav)* 6, 10.-21. Daniel *(Rychnov n/K)*, Kuneš *(Jaroměř)*, Buchar, Kohout *(oba Jičín)*, Vlachopulos G. *(Albrechtice)*, Just *(Polabiny)*, Hlaváč *(Sokolov)*, Šíbl *(Frant.Lázně)*, Trojan *(Polabiny)*, Lorenc *(Polička)*, Macura *(Zlín)*, Petrželka *(Čes.Třebová)* 5½, 22.-26. Štec *(Přerov)*, Vítek *(Cheb)*, Vlachopulos E. *(Karolinka)*, Neubauer *(Trutnov)*, Truksa *(Tachov)* 5, 27.-37. Kolek *(Ivančice)*, Habada *(Kladno)*, Milián *(Albrechtice)*, Pittermann *(Sokolov)*, Veselý *(Pardubice)*, Papán *(N.Jičín)*, Kasík *(Plzeň)*, Zeman *(Litomyšl)*, Innemann *(Vlašim)*, Haderka *(Litovel)*, Chládek *(Lipovec)* 4½, 38.-41. Most *(Habartov)*, Istel *(Praha)*, Majerík *(Louny)*, Švec *(Liberec)* 4, 42.-52. Palla R. *(Rychnov n/K)*, Jirásek *(Jirkov)*, Blažek *(Podbořany)*, Papáček *(Letohrad)*, Dvořák *(Kunvald)*, Vláčil *(Prostějov)*, Martinovský *(Jaroměř)*, Wiedermann *(Habartov)*, Mathon *(Přerov)*, Kubelová *(Krnov)*, Vencl *(Čes.Třebová)* 3½, 53.-57. Cvejn *(Rychnov n/K)*, Volfová *(Plzeň)*, Bainhofer *(Pha-Smíchov)*, Sládek *(Jičín)*, Ruffer *(Rychnov n/K)* 3, 58.-59. Kuřil *(Poštorná)*, Tobiška *(Kunvald)* 2½, 60.-61. Baranjuk *(UKR-Kijev)*, Horák *(Jihlava)* 1½, 62. Houška *(Polička)* 1 - (62/9 - CZE, POL, RUS, UKR) [archiv SJ]

Mladí šachisté se rozehrávali ve Frýdku-Místku

Zejména jako přípravu na mistrovská utkání a na Mistrovství Moravy a Slezska mládeže vzala osmička šachistů Zbrojovky Vsetín možnost zahrát si turnaj ve Frýdku-Místku. Pět kol hraných v tempu 2 krát 45 minut + 30 vteřin na tah se hrálo o posledním zářijovém víkendu.

Jedenapadesát účastníků bylo rozděleno dle výkonnosti do dvou skupin. Ve skupině B zazářila Adéla Bierská, která uhrála 3,5 bodu a obsadila mezi třiceti šesti soupeři výborné 5. místo. Solidní výkon předvedl i Pavel Mladý, jediný dospělý účastník z výpravy, skončil se 3 body na 17. příčce. Vyloženě na zkušenou přijeli tři nejmladší hráči Zbrojovky. Štěpán Řezníček uhrál 2 body a obsadil 27. místo, Patrik Řezníček s 1 bodem 32. pozici. Martin Dvořák, jenž nastoupil pouze do tří prvních kol, skončil bez bodu poslední. Vítězem této skupiny se stal David Šigut z pořádající Beskydské šachové školy.

Ve skupině A se představilo patnáct šachistů a v dobrém světle se ukázali zejména Jakub Stančík a Matyáš Kovařík, když obsadili 5. a 6. místo při zisku 3 resp. 2,5 bodu. Oba tito borci se potkali v závěrečném kole a po zásluze si poslední bod, který v turnaji měli možnost získat, vzájemně rozdělili. Poslední člen výpravy Rostislav Vilém uhrál v pěti kolech 1,5 bodu a skončil čtrnáctý. Skupinu A vyhrál Martin Sieber ze Slavie Orlová, jenž dosáhl zisku 4,5 bodu.

Text a foto Josef Kovařík

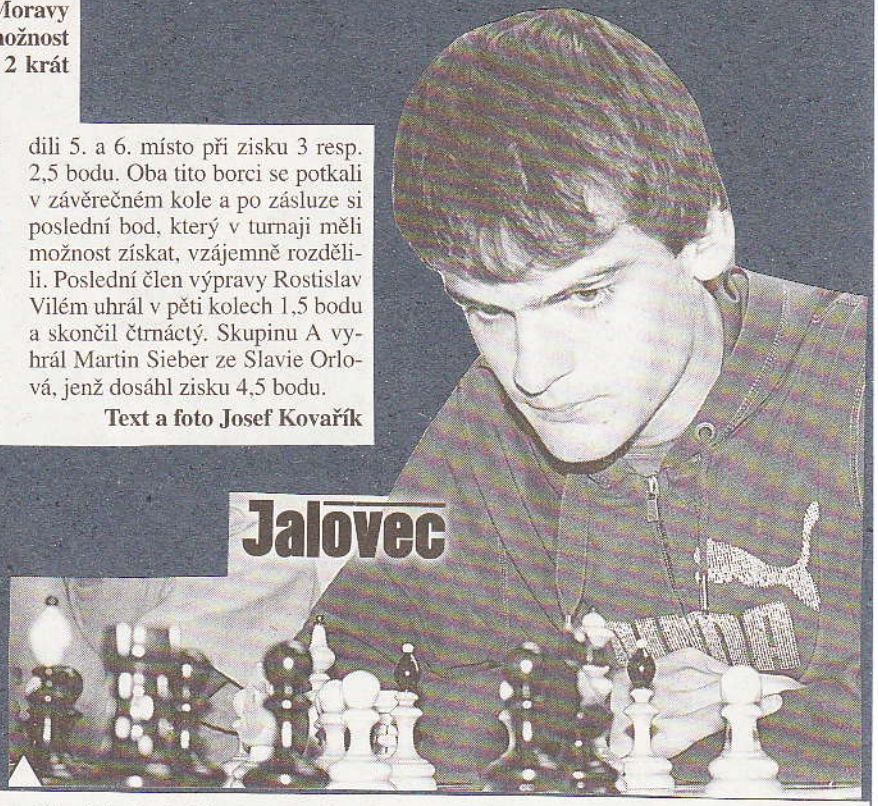

Šestnáctiletý Jakub Stančík ze Zbrojovky Vsetín se v uplynulé sezoně výkonnostně výrazně zlepšil. Zejména díky skvělým výkonům v posledním půlroce se dostal do elitní skupiny A talentů Zlínského kraje.

Adéla Bierská čtvrtá na mistrovství republiky

O třetím zářijovém víkendu se v Klatovech konalo mistrovství České republiky v rapid šachu mládeže. Mezi elitními šachisty měly své zástupce i valašské šachové oddíly. Skvělého úspěchu dosáhla hráčka Zbrojovky Vsetín Adéla Bierská, která v těžké konkurenci obsadila v kategorii dívek do čtrnácti let vynikající 4. místo.

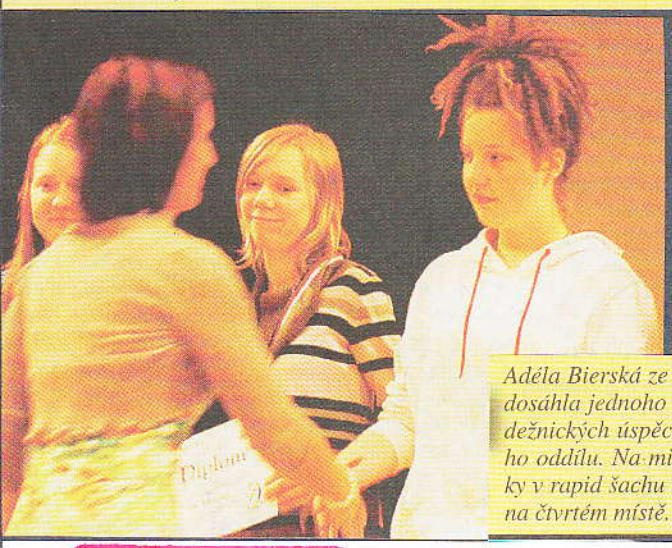

Adéla Bierská ze Zbrojovky Vsetín dosáhla jednoho z největších mládežnických úspěchů v historii svého oddílu. Na mistrovství republiky v rapid šachu mládeže skončila na čtvrtém místě.

Adéla v turnaji přímo zářila. Hrála naprosto v pohodě, dokonce dvakrát na elitní on-line šachovnici, její partie tak bylo možné sledovat po internetu v přímém přenosu z jakéhokoliv místa na světě. Podala bojovný výkon a z devíti kol uhrála 6 bodů. Podlehla pouze prvním třem nasazeným dívkám, jejichž ELO koeficienty jsou nad či těsně pod hranicí 2000 bodů. Ostatním soupeřkám nedovolila ani jednu remízu a všechny partie dotáhla do vítězného konce. Tuto kategorii ovládla Nela Pýchová z Vlašimi, tradiční účastnice červencového Přeboru města Vsetín.

Druhou zástupkyní Zbrojovky Vsetín na MČR byla Klára Dančáková. V kategorii dívek do dvanácti let obsadila 18. místo, když se jí podařilo získat 4 body. Posledním valašským zástupcem byl Adam Březina ze Sokola Hošťálková, který nastoupil mezi dvanáctiletými chlapci a za 3,5 bodu si připsal celkové 34. místo. **Josef Kovařík**

Juříček si z Vinar přivezl šesté místo

V sobotu 21. září si ve Vinarech u Přerova dalo dostaveníčko 64 šachistů, kteří se tu sjeli do kulturního domu na turnaj v rapid šachu O vinarského krále.

Turnaj, který se hrál na 9 kol s limitem 2x 15 minut, byl kvalitně obsazen hráči nejen z celé Moravy, ale i z Čech, což dokladuje i průměr první desítky 2204 Elo bodů a účast 3 IM, 1 FM a několika KM. V soutěži náš region zastupovala čtveřice šachistů: Stanislav Jasný, Dagmar Čáňová, Zdeněk Malina a Stanislav Juříček, kteří nezklamali a odvedli solidní výkony. Posledně jmenovaný vsetínský hráč se dokázal dokonce prosadit do první desítky a dělil se o 6. místo. O nekompromisních bojích na šachovnicích svědčí fakt, že žádný z hráčů nezůstal bez prohry včetně vítěze. I tak přední příčky obsadili podle očekávání nejvíce favorizovaní hráči, když zvítězil IM J. Sosna (2367, Poruba) ziskem 7,5 bodů před IM R. Biolkem st. (2420, Grygov) se 7 body. Další pořadí: 3. - 5. IM R. Biolek ml. (2404, Grygov), P. Kičmer (2221, Havířov) a K. Opravil (2055, Zábřeh) 6,5, 6. - 10. J. Sýkora (2132, Prostějov), FM V. Karlík (2284, Kroměříž), J. Stehlík (2031, Kolín), V. Dvořák (2047, Prostějov) a S. Juříček (2085, Vsetín) 6 bodů. Z Valachů se dále umístili: 27. S. Jasný (Vidče) 5, 37. Čáňová 4,5 a 38. Z. Malina (oba Zašová) 4 body. **(aj)**

Navštivte naše stránky
www.jalovec.cz

VINARY u Přerova 2013 * ŠK Vinary (21.9.) „Vinarský král" (open) *

P	hráč	Rtg	oddíl	1	2	3	4	5	6	7	8	9	0	64	Bo
1	Sosna J.	2367	Slavoj Poruba	♠	1	1	½				0			5	7½
2	Biolek R*70	2420	Ag.64 Grygov	0	♠	½	½	1	1	1				3	7
3	Biolek R*90	2404	Ag.64 Grygov	0	½	♠			1	½	1		½	3	6½
4	Kičmer P.	2221	Banik Havířov	½	½		♠		0		1		½	4	6½
5	Opravil K.	2055	ŠK1921 Zábřeh		0			♠		1		1		4½	6½
6	Sýkora J.	2132	SK Prostějov		0	0	1		♠					5	6
7	Karlík V.	2284	Sl.Kroměříž		0	½		0		♠		½	1	4	6
8	Stehlík J.	2031	Sokol Kolín	1		0	0				♠			5	6
9	Dvořák V.	2047	Roš. Prostějov					0		½		♠		5½	6
10	Juříček S.	2085	ŠKZ Vsetín			½	½			0			♠	5	6

Další pořadí: 11.-16. Závůrka *(Prostějov)* /½/, Chmelař *(Vizovice)* /½/, Haderka *(Litovel)*, Macura *(Napajedla)*, Volek *(Mohelnice)*, Přikrylová *(Vinary)* všichni 6, 17.-18. Štec *(Přerov)* /1/, Jemelka J. *(Grygov)* oba 5½, 19.-28. Fiala *(Prostějov)*, Blümelová Z. *(Kroměříž)*, Čížek *(Šumperk)*, Balážec *(Zlín)*, Gorba *(Prostějov)*, Jiříček J. *(Skalička)*, Hradský *(Prostějov)* /1/, Zajíček *(Prostějov)*, **Jasný S***41 *(Val.Bystřice)*, Jiříček V. *(Skalička)* všichni 5, 29.-37. Peřina, Oral *(oba Olomouc)*, Vozák *(Skalička)* /1/, Navrátil *(Uničov)*, Filouš *(Přerov)*, Navrátilová *(Uničov)*, Hanák *(Prostějov)*, Vitoslavský *(Olomouc)*, **Čáňová** *(Zašová)* všichni 4½, 38.-48. **Malina** *(Zašová)*, Šlapák *(Vinary)*, Kolář J. *(Mohelnice)*, Blümelová J. *(Kroměříž)*, Pindura, Stýblo /1/ *(oba Olomouc)*, Šneidr *(Přerov)*, Blaha M. *(Zábřeh)*, Lavrinčík *(Citov)*, Jiříček M. *(Skalička)*, Kympergr *(Přerov)* všichni 4, 49.-51. Reichl M., Reichl L. *(oba Zábřeh)*, Šlesinger *(Skalička)* všichni 3½, 52.-58. Mathon, Geryk *(oba Přerov)*, Kolář R. *(Mohelnice)*, Michálek *(Olomouc)*, Poljak *(Přerov)*, Blaha L. *(Zábřeh)*, Jeřábková *(Mohelnice)* všichni 3, 59.-60. Novák *(Olomouc)*, Nesporý *(Zábřeh)* oba 2½, 61.-62. Nesporá, Krátký *(oba Zábřeh)* oba 2, 63.-64. Ilko *(Vinary)*, Jemelka A. *(Přerov)* oba 1 - (64/9) K=2026, wt=2x15m, rozh. Biolek*70 [archiv SJ]