Sezona 2008-09 II. liga

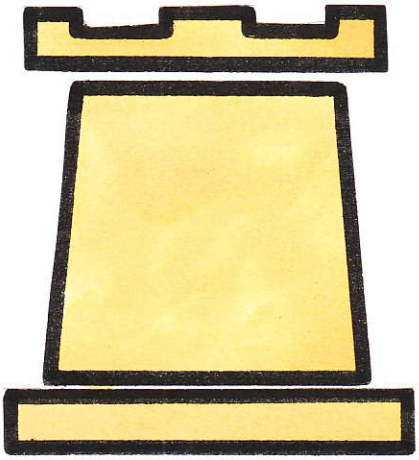

V Krhové se hrály šachy už před 35 lety

Jedním z oddílů našeho okresu, kde se začaly hrát šachy už před 35 lety, je Jiskra Krhová.

V roce 1973 se hráči Krhové přihlásili do soutěže družstev a během 4 let se v sezoně 1976/1977 stali přeborníky okresu.

Tento oddíl se zapsal do okresní šachové historie 18 odehranými ročníky v letech 1973 – 1991, a to nejen v okresních soutěžích. Družstvo Jiskry Krhové patřilo v rámci okresu k těm lepším. V okresním přeboru bylo pětkrát na 2. místě (ročníky 1978/1979, 1979/1980, 1981/1982, 1982/1983 a 1983/1984) a třikrát se stalo přeborníkem okresu (1976/1977, 1984/1985 a 1985/1986). Pět ročníků hrálo dokonce krajskou soutěž (1977/1978 a v letech 1986 - 1990).

Z 18 sezon měla Krhová v 10 ročnících 2 družstva a ve 3 ročnících dokonce 3 družstva dospělých. Několik hráčů Krhové startovalo také v přeboru okresu jednotlivců: v roce 1977 P. Dorňák 3. místo, J. Sadílek 10. místo a J. Novák 11. místo, v roce 1979 P. Dorňák 10. místo a J. Sadílek 12. místo, v roce 1981 J. Sadílek 7. místo, v roce 1984 J. Sadílek 2. místo, J. Novák 8. místo a P. Dorňák 12. místo, v roce 1985 J. Sadílek 8. místo. Mezi další hráče, kteří hráli za Krhovou, patří O. Lev, V. Sadílková, Marek, Rýdl, Holčák, Tichý, Vojvodík, J. Románek, Koňařík, Bureš, J. Vaculík, M. Rumánek, Ch. Bursas, Krajíček, P. Lev a další.

V nejaktivnějším období pořádali hráči Krhové v letech 1983 - 1989 známý bleskový turnaj O štít skláren. Po roce 1991 ukončil oddíl svou činnost a hráči přešli hrát do okolních oddílů, kde mnozí hrají dodnes. **(aj)**

V sezoně 1976/1977 se toto družstvo Jiskry Krhová stalo přeborníkem okresu. Zleva stojí Jaromír Sadílek, Antonín Tesař, Pavel Dorňák, Josef Kubíček, Josef Rumánek a Josef Novák. Před nimi zleva Antonín Dobeš, Vladimír Herman a Vítězslav Vrchovský.

Foto archiv Antonína Juříčka

JISKRA KRHOVÁ 1973 - 1991

ročník	soutěž	úč	um	z	v	r	p	b	s	pozn.
1973/74	OP 2	8	8.8.2008	7	0	2	5	2	9	
1974/75	OP 2	9	3.8.2008	8	4	1	3	9	18,5	postup
1975/76	OP 1	12	3.8.2008	11	8	0	3	16	55,5	
1976/77	OP 1	12	1.8.2008	11	9	0	2	18	58	postup
1977/78	KP 2	12	11.8.2008	11				6	43	sestup
1978/79	OP 1	12	2.8.2008	11	9	0	2	18	56,5	
1979/80	OP 1	10	2.8.2008	9				16	53	
1980/81	OP 1	12	4.8.2008	11				12	52	
1981/82	OP 1	13	2.8.2008	12				18	59,5	
1982/83	OP 1	12	2.8.2008	11				18	56,5	reorg.
1983/84	OP-B	10	2.8.2008	9				14	48	
1984/85	OP-B	11	1.8.2008	10				18	57	
1985/86	OP 1	12	1.8.2008	11	10	1	0	21	64	postup
1986/87	KS-C	10	7.8.2008	9	4	0	5	8	41	
1987/88	KS-C	10	4.8.2008	9	5	0	4	10	40	
1988/89	KS-C	10	5.8.2008	9	4	2	3	10	43,5	
1989/90	KS-C	10	5.8.2008	9	4	1	4	9	46	reorg.
1990/91	OP 1	12	6.8.2008	11	5	2	4	12	47,5	

Ústí v Boršicích na 33. místě

Pouze jediný zástupce Valašska - Sokol Ústí - se objevil na startu výborně obsazeného Přeboru Moravy čtyřčlenných družstev v bleskové hře, který uspořádali v neděli 21. září šachisté ŠK Boršice.

V soutěži hrané na 2 x 11 kol bleskovým tempem 5 minut na partii se mezi 48 celky prosadilo silné družstvo ŠK Staré Město složené ze tří mistrů a jednoho kandidáta a zvítězilo s velkým náskokem. Ústečtí posíleni hostujícím kandidátem mistra Juříčkem (ŠKZ Vsetín) odvedli průměrný výkon a obsadili 33. místo celkovým ziskem 42,5 bodu. Ve skutečnosti ale skončili na 25. místě se 44 body, protože v posledním kole celek Osvětiman nahlásil výsledek 4:4 místo 2,5:5,5 a Ústí tak kleslo o 8 míst. Jednotlivé body získali: Juříček 17, Šimek, Parák a Hrtáň 9.

Konečné pořadí: 1. St. Město A 67, 2. Zakřany 59,5, 3. Zlín B 58,5, 4. Karlíci 55,5, 5. Duras Brno 54,5, 6. Uh. Brod 54, 7. Lok. Brno A 49, 8. - 9. Horovi Boršičáci a Holešov 48, 10. - 11. Slavičín a St. Město B 47,5, 12. - 13. Strážnice a Tetčice B 47, 14. - 15. ŠK Přerov A a Devils 46, 16. Kroměříž B 46, 17. - 21. Kroměříž A, Tomíci, Blümelovi, Boršice senioři a Kapitáni 45,5, 22. Zlín A 45, 23. Kunovice 44,5, 24. Veselí n. M. 44, 25. - 26. Skalica a Napajedla 43,5, 27. - 30. Tetčice A, Lok. Brno B, Sudoměřice a Osvětimany 43, 31. - 33. Ústí, Stříbrné Boršice a Boršice E 42,5, 34. Kopřivnice 42, 35. Holíč 41,5, 36. Polešovice 41, 37. Sp. Přerov 40,5, 38. ŠK Přerov B 40, 39. Bojkovice A 39, 40. - 41. Hluk a Boršice mix 38,5, 42. Kozlíkův harém 38, 43. Osvětimany žáci 37,5, 44. Bojkovice B 37, 45. Otrokovice 36,5, 46. Prostějov junioři 14,5, 47. Boršice žáci 14, 48. Litenčice 0. **(sj)**

Malý víkendový turnaj hraný 12. září švýcarským systémem na 7 kol tempem 2 x 15 minut uspořádala TJ Sokol Lužná.

Mezi 16 účastníky ze 7 oddílů byl největším favoritem KM Juříček, ale téměř vyhranou poslední partii pokazil natolik, že soupeři podlehl a musel se spokojit až se 4. místem. Vítězství tak spadlo do klína místním zástupcům, kteří tuto soutěž pořádají v poslední době každoročně a zaslouží si pochvalu za udržování tradice.

Konečné pořadí: 1. - 2. P. Smilek (Lužná) a P. Hromada (oba Val. Polanka) 5, 3. - 6. Parák (Ústí), Juříček (ŠKZ Vsetín), Šimek (Ústí) a Štefka (Val. Polanka) všichni 4,5, 7. Filák (Fr. Lhota) 4, 8. - 10. Papšík, J. Hromada (oba Lužná) a Mieres (Huslenky) všichni 3,5, 11. - 13. Kovář, Liška (oba Val. Polanka) a Čokavec (Lužná) všichni 3, 14. J. Smilek (Lužná) 2,5, 15. Hrtáň (Ústí) 2, 16. Sedláček (MEZ Vsetín) 0. **(sj)**

Vsetín vychovává šachové talenty

Šachy nejsou jen výsadou dříve narozených vyznavačů, ale i mladé nastupující generace.

Nové talenty vychovávají například v ŠKZ Vsetín, kde dostávají odbornou pomoc a rady od zkušených hráčských tváří. Nabyté herní prvky si hráči osvojují na turnajích vsetínské Integry. Mladí šachisté ze základních škol se zúčastňují turnajů Grand prix, kde se představují žáci ZŠ Hošťálková, ZŠ Vsetín-Trávníky, ZŠ Vsetín-Integra, ZŠ Horní Lideč a ZŠ Karolinka. Na zvučném Přeboru města Vsetína, se talentovaní hráči zapisují mezi účastníky B turnaje.

Text a foto Julius Ficek

Při analýze šachové partie stojí zleva mladí šachisté Ondřej Karlík, Matyáš Kovařík, Jaroslav Závodný, Miroslav Tomek a Marek Jurča.

Jalovec

Valašští šachisté na úvod prohráli

O předminulém víkendu odstartoval nový ročník druhé ligy šachových družstev. Náš okres je v ní letos zastoupen dvěma družstvy. Kromě Zbrojovky Vsetín v ní jako nováček působí i Chessmont Rožnov. Oba valašské celky na úvod sezony prohrály.

Orlová B - VSETÍN 4,5:3,5

V Orlové sehrál Vsetín naprosto vyrovnanou partii se smolným koncem. Pět partií skončilo remízami a pouze tři další měly vítěze. Ze vsetínských hráčů ovšem dokázal vyhrát pouze na první šachovnici Juříček, a to proti polské posile Orlové Krzyzanowskému. Domácí si připsali dvě vítězství, což bylo pro konečný výsledek rozhodující.

Sestava a body Vsetína: Juříček 1, Straděj, Parák, Vávra, Hrabovský a Hradil 0,5, Bosák a Plšek 0.

L. Ostrava B - ROŽNOV 6:2

Svůj druholigový debut si Rožnov odbyl proti rezervě ostravského Labortechu. Domácí celek byl v utkání lepší. Jeho hráči dokázali na čtyřech šachovnicích vyhrát. Hosté by tedy v tomto případě mohli už pouze remizovat, a to za předpokladu, že uspějí na zbývajících čtyřech šachovnicích. To se nestalo, dokázali na nich uhrát jen remízy. Domů se tak Rožnov vracel bez bodu.

Sestava a body Rožnova: Obšívač, Břoušek, Pagáč a Solanský 0,5, Kubín, Tkadlec, Ambros a Pyš 0.

V neděli 9. listopadu hraje Vsetín doma s Havířovem a Rožnov s Porubou. **(mh)**

Slávia Orlová „B" 4½ : 3½ ŠKZ Vsetín

2. liga – sk. F, 1. kolo – 12. října 2008

2261	Krzyzanowski	0 1*	Juříček S.	2189
2154	Hrtánek J.	½ ½	Straděj V.	2117
2143	Trombík K.	1 0	Bosák J.	2195
2189	Dudys J.	½½	Parák D.	2162
2005	Kopta J.	½½	Vávra P.	2123
2016	Mrázek L.	1 0	Plšek P.	2088
1940	Merta V.	½ ½	Hrabovský V.	2038
1930	Ondika R.	½ ½	Hradil K.	1876

ŠKZ Vsetín 3 : 5 Baník Havířov

2. liga – sk. F, 2. kolo – 9. listopadu 2008

2189	Juříček S.	0 1	Kičmer P.	2207
2117	Straděj V.	1 0	Podlesný P.	2146
2195	Bosák J.	½ ½	Tomeček J.	2160
2162	Parák D.	0 1	Bulava P.	2126
2123	Vávra P.	0 1	Beran P.	2162
1902	Maňák A.	½ ½	Bulawa M.	2059
2088	Plšek P.	0 1	Holeksa M.	2087
2038	Hrabovský V.	1 0	Gil K.	1959

ŠKZ Vsetín C - Val. Polanka 2:6

Karlík - Votava ½:½, Zátopek - P. Hromada 0:1, Závodný - Dvořáček ½:½, Tomek - Parák 0:1, Klímek - Štefka 1:0, Vilém - J. Hromada 0:1, Kovařík - Šimek 0:1, Šihoř 0:1 kontumačně.

Huslenky - ŠKZ Vsetín C 4,5:3,5

Koňařík - Veselský 0:1, Jan Múdrý - Karlík 0:1, Krejčí - Zátopek 1:0, Mieres - Galetka 0:1, Krátký - Jurča ½:½, Švagera - Klímek 1:0, Josef Múdrý - Horník 1:0, Bělíček 1:0 kontumačně.

Tabulka regionálního přeboru:

1. Zašová	2	0	0	9,5	6
2. Huslenky	2	0	0	9,5	6
3. Val. Polanka	1	0	1	9,5	3
4. Val. Meziříčí B	1	0	1	9,5	3
5. Lužná	1	0	1	8,5	3
6. Vidče	1	0	1	6,0	3
7. ŠKZ Vsetín C	0	0	2	5,5	4
8. Karolinka	0	0	1	3,0	0
9. Rožnov B	0	0	1	3,0	0

Rožnov a Vsetín uzavírají pořadí druhé ligy

Ani ve druhém kole druhé ligy družstev se šachistům z našeho okresu nedařilo. Hráči Zbrojovky Vsetín i Chessmontu Rožnov prohráli v domácím prostředí a jako jediní v soutěži ještě nezískali ani bod.

VSETÍN - Havířov 3:5

Vsetínští věřili, že proti Havířovu si napraví chuť po nepovedeném prvním kole. Utkání bylo vyrovnané a zdálo se, že domácí mohou dosáhnout na body. Nakonec však těsně odešli poraženi, když výhry zaznamenali jen Straděj s Hrabovským. Remízami přispěli Bosák s Maňákem.

Sestava a body Vsetína: Straděj a Hrabovský 1, Bosák a Maňák 0,5, Juříček, Parák, Vávra a Plšek 0.

ROŽNOV - Poruba 0,5:7,5

Nováček z Rožnova zatím ve druhé lize tápe. Potvrdilo se to v jeho domácím utkání se silnou Porubou. Valaši soupeři příliš nekladli odpor. Na sedmi z osmi šachovnic prohráli. Čestný půlbod za remízu jim zajistil Břoušek.

Sestava a body Rožnova: Břoušek 0,5, Kubín, Tkadlec, Kulišťák, Ambros, Pagáč, Pyš a Solanský 0.

V neděli 23. listopadu hraje Vsetín na půdě Zlína C a Rožnov v Orlové proti tamnímu béčku. **(mh)**

Tabulka:

1. L. Ostrava B	2	0	0	11,5	6
2. Havířov	2	0	0	10,0	6
3. Poruba	1	1	0	11,5	4
4. M. Ostrava B	1	1	0	9,0	4
5. Dobrá	1	0	1	8,0	3
6. Bruntál	1	0	1	7,5	3
7. Fr.-Místek B	1	0	1	7,5	3
8. Orlová B	1	0	1	7,5	3
9. Mořkov	0	1	1	7,5	1
10. Zlín C	0	1	1	7,0	1
11. Vsetín	**0**	**0**	**2**	**6,5**	**0**
12. Rožnov	**0**	**0**	**2**	**2,5**	**0**

Straděj se dělil o bronz

Velký turnaj pořádaný v sobotu 20. září šachovým oddílem Řetězárna Česká Ves jako 8. ročník Memoriálu Oldřicha Grimma přinesl úspěch hráčům startujícím v barvách ŠKZ Vsetín.

Mezi 74 účastníky z ČR, Slovenska a Polska si vedl znamenitě KM Straděj, který v sedmi partiích na 2 x 30 minut podal bojovný výkon a za 5 výher, jednu remízu a jednu prohru získal 5,5 bodu a dělil se o vynikající 3. místo s velmistrem Veličkou a dalšími dvěma mistry. Spolehlivě zahrál také Hradil, který dokonce neprohrál ani jednou a ziskem 4,5 bodu byl ve skupině hráčů těsně pod první desítkou.

Konečné pořadí: 1. - 2. Urbanec (Brno) a Vrána (St. Město) 6, 3. - 6. Velička (Ostrava), Čempel (Jakartovice) Karlík (Kroměříž) a Straděj (Vsetín) 5,5, 7. - 10. Mudrák (Kroměříž), Hastík (Jeseník), Stehlík (Kolín) a Růžička (Zábřeh n. M.) 5, 11. - 21. Marchewka (Polsko), Bureš (Vel. Losiny), Navrátil st. (Uničov), Škovroň (Vrbno p. P.), Frolek (Vel. Losiny), Leśniowski (Polsko), Volek (Mohelnice), Hradil (Vsetín), Gnida (Česká Ves), Olszowski (Polsko) a Vrba (Vrbno p. P.) 4,5. **(sj)**

ŠKZ Vsetín B - Hošťálková 3:5

Hradil - Plšek ½:½, Vlachopulos - Veselský 0:1, Bartošek - Krmela 0:1, Žižka - Karlík 0:1, Růžička - L. Vaculík ½:½, Jurča - J. Vaculík 1:0, Závodný - Červenka 0:1, Zátopek - Surý 0:1.

Valašští šachisté mezi nejlepšími

Čtyři turnaje, na nichž se prosadili i šachisté z našeho okresu, proběhly v minulých dnech.

● Na otevřený přebor oddílu TJ Sokol Valašská Polanka v rapid šachu, který proběhl 10. října, se dostavilo celkem 15 účastníků ze sedmi oddílů. V sedmikolové soutěži na 2 x 15 minut se dařilo nejlépe ústeckému Šimkovi, o další místa se podělili domácí a luženští šachisté.

Konečné pořadí: 1. - 2. Šimek (Ústí) 5,5, 2. - 3. J. Hromada (Lužná), Votava (Val. Polanka) 5, 4. - 5. P. Smilek (Lužná), P. Hromada (Val. Polanka) 4,5, 6. - 7. J. Smilek st. (Lužná), F. Parák (Ústí) 4, 8. - 10. Papšík (Lužná), Filák (Fr. Lhota), Mieres (Huslenky) 3,5, 11. - 13. Zátopek (ŠKZ Vsetín), Švagera (MEZ Vsetín), Štefka (Val. Polanka) 3, 14. J. Smilek ml. (Lužná) 2,5, 15. Liška (Val. Polanka) 1,5 bodu.

● Pětičlenná valašská výprava šachistů se zúčastnila ve dnech 27. září - 4. října jedné z nejstarších evropských soutěží - otevřeného turnaje Tatranský pohár. Ten zorganizoval Slovan Bratislava v Tatranských Zrubech za početné účasti 191 hráčů z Arménie, Francie, Ruska, Skotska, Ukrajiny, USA, ČR a Slovenska. Tradičně dobře zahráli naši severní sousedé, o třetí místo se dělila skupinka českých a slovenských zástupců. Valaši si vedli po celý turnaj velmi zdatně s výjimkou nevydařeného posledního kola, ale přesto získali téměř všichni nadpoloviční zisky bodů.

Konečné pořadí: 1. - 2. Moranda, Antoniewski (oba Polsko) 7,5, 3. - 7. Možný, Michenka (oba ČR), Petráň, Ráchela (oba Slovensko), Veselovskij (ČR) 7, 8. - 12. Piankov (Ukrajina), Kantoník, Motúz, Vojtek (všichni Slovensko), Sikora (ČR) 6,5, atd. - 54. D. Parák, 58. Zádrapa, 63. Straděj (všichni ŠKZ Vsetín), 68. Zdeněk Bělunek (Hutisko) všichni 5 bodů, 83. Kubín (Zubří) 4,5 bodu. Bývalý hráč Hutiska, mistr Vladimír Bělunek startoval za Tatran Litovel a ziskem 5 bodů obsadil 56. místo.

● Dva velké turnaje v rapid šachu uspořádaly brněnské oddíly. Koncem září se hrál turnaj O pohár místostarostky Z. Tůmové, do něhož nastoupilo bezmála 90 účastníků. V tempu 2 x 15 minut na 9 kol obsadili první místa domácí hráči, jediný valašský zástupce Dominik Parák podal hodnotný výkon a ziskem 6 bodů se dělil o 10. místo.

Konečné pořadí: 1. Kratochvíl (Lok. Brno) 8, 2. - 3. Vyskočil (Duras Brno), Plát (Třinec) 7,5, 4. - 5. Bernášek (Pardubice), Holemář (Zakřany) 7, 6. - 9. Pakosta (Lok. Brno), Mlýnek (Duras Brno), Uhmann (Lok. Brno), Bureš (Ořechov) 6,5, atd. - 13. D. Parák (ŠKZ Vsetín) 6 bodů, atd.

● Ve druhém turnaji Lokomotivy Brno, který proběhl rovněž tempem 2 x 15 minut na 9 kol, se o 1. místo rozdělili dva mistři, z nichž šestnáctiletý Plát je velkou nadějí českého šachu. Mezi 50 účastníky si vedl nadmíru dobře František Parák ze Sokola Ústí, který ziskem 5,5 bodu zůstal jen těsně za první desítkou a v kategorii startujících seniorů byl dokonce nejlepší.

Konečné pořadí: 1. - 2. Bernášek (Pardubice), Plát (Třinec) 8, 3. - 4. Holemář (Zakřany), Staněk (Podhr. Lhota) 6,5, 5. - 7. Riška (Znojmo), Vyskočil (Duras Brno), Číp (Ořechov) 6, atd. - 14. F. Parák (Ústí) 5,5 bodu.

(sj)

Ondřej Karlík na mistrovství republiky

V době podzimních prázdnin proběhlo v Havířově mistrovství Moravy a Slezska v šachu mládeže. Z našeho okresu se ve startovních listinách objevili tři hráči, v kategorii desetiletých Matyáš Kovařík (ŠKZ Vsetín), mezi čtrnáctiletými Ondřej Karlík (Sokol Hošťálková) a v kategorii nejstarší, mezi hráči do šestnácti let Marek Jurča (ŠKZ Vsetín).

Vynikajícího výsledku dosáhl zejména Ondra Karlík, který po devíti partiích dosáhl zisku 6 bodů a obsadil v konkurenci 52 hráčů skvělé páté místo. Toto pořadí ho opravňuje ke startu na mistrovství České republiky, které se uskuteční v březnu příštího roku. Ondra v létě „změnil dres", když přestoupil ze vsetínské Zbrojovky do Hošťálkové. Na mistrovství Moravy a Slezska potvrdil znamenitou formu a stoupající výkonnost, ve svých čtrnácti letech už se propracoval na ELO 2050.

Matyáš Kovařík obsadil díky 4,5 bodu solidní sedmnáctou příčku mezi 37 šachisty. Marku Jurčovi se moc nedařilo, a tak se 4 body skončil mezi 45 soupeři třicátý druhý.

V kategorii H-10 zvítězil Petr Krčil z Humpolce, v H-12 David Mičulka z Náměšti nad Oslavou, v H-14 Tadeáš Kriebel z Dolního Benešova a v H-16 Lumír Mrázek z Orlové. V otevřené kategorii dívek se přebornicí Moravy a Slezska stala Veronika Vičarová z Prostějova.

Text a foto Josef Kovařík

Na snímku Ondřej Karlík (zcela vpravo) v duelu s bývalým rožnovským hráčem Eduardem Medunou (dnes Duras Brno), uprostřed Tomáš Sikora (Lokomotiva Brno), který na mistrovství Moravy a Slezska skončil na stříbrné pozici.

Žáci Hošťálkové postoupili do krajského přeboru

V sobotu 1. listopadu se v Uherském Hradišti uskutečnila jednoturnajová krajská soutěž starších žáků v šachu. Náš okres zastupovalo pouze družstvo Sokola Hošťálkové a po skvělém výkonu všech hráčů zaslouženě postoupilo do krajského přeboru.

Nejvíce se na skvělém umístění podílel Ondřej Karlík hrající na první šachovnici. Se ziskem 7 bodů se stal nejlepším hráčem turnaje. Na druhé až páté šachovnici se střídala pětice Matyáš Kovařík (nastoupil jako hostující hráč z ŠKZ Vsetín), který získal 5 bodů, Jakub Krejča - 3 body, Josef Bednařík - 4 body, Jan Slavětínský - 2,5 bodu a Karel Kachtík - 4 body.

Krajský přebor se odehraje ve třech termínech od ledna do dubna 2009, první turnaj se uskuteční 3. ledna v Osvětimanech.

Výsledky KS starších žáků: Sokol Hošťálková - ŠK Staré Město E 3,5:1,5, Kunovice B 5:0, Kunovice C 4,5:0,5, Vlčnov 2:3, Spartak Hluk 4:1, ŠK Zlín C 3,5:1,5, SK Boršice C 3:2.

Pořadí: 1. Vlčnov 21, 2. Hošťálková 18, 3. Zlín C 13, 4. Hluk 11, 5. Boršice C 10, 6. St. Město E 6, 7. Kunovice B 3, 8. Kunovice C 0.

Text a foto Josef Kovařík

ŠKZ Vsetín C - Vidče 3,5:4,5

Veselský - I. Jasný 1:0, Karlík - S. Jasný 1:0, Zátopek - Sušeň 0:1, Galetka - Pečiva 0:1, M. Jurča - Vávra ½:½, Tomek - Z. Jurča 0:1, Klímek - Snoza 1:0, Kovařík - Smutek 0:1.

Tabulka:

1. Zašová	2	1	0	13,5	7
2. Huslenky	2	1	0	13,5	7
3. Vidče	2	0	1	10,5	6
4. Val. Meziříčí B	1	0	2	13,0	3
5. Val. Polanka	1	0	2	12,0	3
6. Lužná	1	0	1	8,5	3
7. Rožnov B	1	0	1	8,5	3
8. Karolinka	1	0	1	7,5	3
9. ŠKZ Vsetín C	0	0	3	9,0	0

Úspěšní šachisté Hošťálkové. Zleva nahoře Ondřej Karlík, Jakub Krejča a Josef Bednařík. Dole zleva Matyáš Kovařík, Jan Slavětínský a Karel Kachtík. Pod vedením trenéra Aleše Krmely (vpravo nahoře) se probojovali do krajského přeboru.

Šachová Grand prix družstev zahájena

Ve středisku volného času Domeček ve Valašském Meziříčí byl ve středu 5. listopadu zahájen druhý ročník Grand prix čtyřčlenných družstev v šachu mládeže. Oproti loňsku přibylo účastníků, a tak v kategorii starších žáků startuje 14 družstev a v mladších žácích 7 družstev. Sešlo se tak na jednom místě přes 90 mladých vyznavačů královské hry z jednoho okresu. Hraje se v tempu 2 x 20 minut starší a 2 x 15 minut mladší žáci.

Mezi mnoha duely byly k vidění i velmi pěkné šachové partie, jako byla tato: Rostislav Vilém (vlevo) ze ZŠ Vsetín-Ohrada se utkal s Markem Masnotou. Vedle něj hraje Václav Zajíček (oba ZŠ Růžďka).

Po prvních čtyřech kolech je ve starší kategorii následující pořadí: 1. ZŠ Francova Lhota (15 bodů), 2. ZŠ Hošťálková (14), 3. ZŠ Růžďka (12), 4. SVČ Rožnov (11), 5. - 6. ZŠ Integra Vsetín a ZŠ Karolinka (10), 7. ZŠ Trávníky (7,5), 8. ZŠ Val. Bystřice, 9. ZŠ Vsetín-Ohrada (7), 10. ZŠ Horní Lideč (6,5), 11. ZŠ Vsetín-Luh (5,5), 12. ZŠ Val. Polanka (4), 13. ZŠ Vsetín-Rokytnice (1,5), 14. ZŠ Val. Meziříčí-Křižná (1).

V mladších žácích je průběžná tabulka takováto: 1. SVČ Rožnov (12), 2. ZŠ Velké Karlovice (11), 3. ZŠ Rožnov-Pod Skalkou (9,5), 4. - 5. ZŠ Francova Lhota a ZŠ Hošťálková (9), 6. ZŠ Vsetín-Trávníky (6,5), 7. ZŠ Integra Vsetín (3).

Druhý turnaj, kde se odehraje tentokrát pět kol, pořádá ZŠ Integra Vsetín ve spolupráci se SVČ Alcedo ve středu 4. února, závěrečné partie proběhnou 15. dubna v Karolince. Kromě GP družstev je na tuto sezónu připravena pro mladé šachisty našeho okresu rovněž série turnajů jednotlivců, která bude zahájena v sobotu 13. prosince ve Francově Lhotě a na jaře pak bude pokračovat na Bystřičce, v Karolince a na vsetínské Integře.

Text a foto Josef Kovařík

Šach Päť obrán proti hrozbe

Skladba č.3682 – originál
Stanislav Juříček, Vsetín

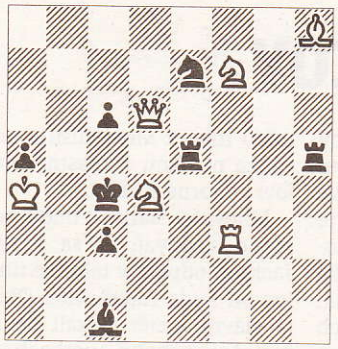

Mat 2. ťahom (6–8)

Kontrolná notácia diagramu: b. Ka4 Dd6 Vf3 Sh8 Jd4 Jf7 (6), č. Kc4 Ve5 Vh5 Sc1 Je7 Pa5 c3 c6 (8), biely začne a dá mat druhým ťahom. Riešenie dvojťažky nášho moravského prispievateľa pošlite do dvoch týždňov na adresu redakcie Pravdy, Trnavská cesta 39/A, 832 66 Bratislava, s označením ŠACH (pri adrese), alebo e-mailom na sport@pravda.sk (predmet ŠACH).

Výsledky krajské soutěže:

Fr. Lhota - ŠKZ Vsetín B 5,5:2,5

Bolacký - Hradil 1:0, Zvardoň - Vlachopulos 1:0, Vrátný - Bartošek 1:0, Běhunčík - Galetka 0:1, Hájek - Žižka 1:0, Filák - Růžička ½:½, Gargulák - Jurča ½:½, Smetana - Zátopek ½:½.

Val. Meziříčí - MEZ Vsetín 6,5:1,5

Bobalík - Doležal ½:½, Lev - Sagánek 1:0, Adame - Filák 1:0, Dorňák - Valo 1:0, Novák - Ondruch 1:0, Cverna - Šulák 1:0, Hladký - Machalec 0:1, Herman - Švagera 1:0.

Tabulka:

1. Fr. Lhota	**2**	**0**	**0**	**13,0**	**6**
2. Vizovice	2	0	0	10,5	6
3. Hošťálková	**2**	**0**	**0**	**9,5**	**6**
4. Podhr. Lhota	2	0	0	9,0	6
5. Val. Meziříčí	**1**	**0**	**1**	**10,0**	**3**
6. Zlín E	1	0	1	9,5	3
7. Val. Bystřice	**1**	**0**	**1**	**9,5**	**3**
8. Bojkovice	1	0	1	6,5	3
9. ŠKZ Vsetín B	**0**	**0**	**2**	**5,5**	**0**
10. Ústí	**0**	**0**	**2**	**5,5**	**0**
11. Slavičín	0	0	2	4,0	0
12. MEZ Vsetín	**0**	**0**	**2**	**3,5**	**0**

V prvním kole krajské soutěže podlehl MEZ Vsetín Vizovicím 2:6. Na snímku domácí čtveřice hráčů (zleva sedí v pravé řadě) Josef Ondruch, Radomír Šulák, Pavel Machalec a Ladislav Kovář. Vestoje přihlíží šachový nestor Eduard Vítek. **Foto Julius Ficek**

Valašští šachisté poprvé bodovali

Po dvou kolech druhé ligy šachových družstev byli zástupci našeho okresu ŠKZ Vsetín a Chessmont Rožnov bez bodového zisku. Předminulou neděli tuto bilanci napravili. Vsetín vyhrál ve Zlíně, Rožnov remizoval v Orlové.

Zlín C - VSETÍN 3:5

V utkání soupeřů ze spodních pater tabulky si Vsetínští dělali zálusk na první letošní body. To se jim také povedlo, když se zadařilo především hráčům na předních šachovnicích.

Sestava a body Vsetína: Juříček, Bosák, Parák, Vávra a Hrabovský 1, Straděj, Štverák a Maňák 0.

Orlová B - ROŽNOV 4:4

Rezerva Orlové roli favorita proti Rožnovu nezvládla. K vidění bylo dramatické a vyrovnané utkání, Rožnované sahali i po vítězství. Nakonec dosáhli alespoň na remízu. I přesto nadále uzavírají pořadí soutěže.

Sestava a body Rožnova: Kubín a Břoušek 1, Obšívač, Kulišťák a Pyš 0,5, Ambros a Pagáč 0.

Tabulka:

1. L. Ostrava B	3	0	0	16,5	9
2. M. Ostrava B	2	1	0	14,0	7
3. Havířov	2	0	1	13,0	6
4. Fr.-Místek B	2	0	1	12,0	6
5. Poruba	1	1	1	15,0	4
6. Mořkov	1	1	1	12,5	4
7. Orlová B	1	1	1	11,5	4
8. Vsetín	**1**	**0**	**2**	**11,5**	**3**
9. Dobrá	1	0	2	11,0	3
10. Bruntál	1	0	2	10,5	3
11. Zlín C	0	1	2	10,0	1
12. Rožnov	**0**	**1**	**2**	**6,5**	**1**

V neděli 7. prosince zajíždí Vsetín do Mořkova a Rožnov hostí Havířov. **(mh)**

ŠK Zlín „C" 3 : 5 ŠKZ Vsetín

2. liga – sk. F, 3. kolo – 23. listopadu 2008

2247	Roubalík J.	0 1	Juříček S.	2189
2202	Kořenek P.	1 0	Straděj V.	2117
2032	Balážec Ľ.	0 1	Bosák J.	2195
2077	Koutný P.	0 1	Parák D.	2162
2018	Svoboda R.	0 1	Vávra P.	2123
2057	Macura E.	1 0	Štverák M.	2079
1971	Beneš M.	1 0	Maňák A.	1902
2010	Kocián M.	0 1	Hrabovský V.	2038

TJ Mořkov 4½ : 3½ ŠKZ Vsetín

2. liga – sk. F, 4. kolo – 7. prosince 2008

2183	Macíček Jak.	½ ½	Juříček S.	2189
2150	Zelenka M.	½ ½	Straděj V.	2117
2133	Konštacký M.	½ ½	Bosák J.	2195
2175	Holeksa Z.	1 0	Vávra P.	2123
2163	Beseda R.	½ ½	Štverák M.	2079
2024	Borovička B.	0 1	Zádrapa R.	2075
1964	Macíček Jn*86	1 0	Maňák A.	1902
2047	Říman V.	½ ½	Hrabovský V.	2038

Výsledky regionální soutěže:

Tabulka:

1. Huslenky B	2	0	0	9,0	6
2. Karolinka B	2	0	0	7,0	6
3. Zašová B	1	0	1	6,0	3
4. A 64 Valašský	1	0	1	6,0	3
5. Vidče B	1	0	1	6,0	3
6. Rožnov C	1	0	1	5,5	3
7. Bystřička B	1	0	1	5,0	3
8. Fr. Lhota B	1	0	1	4,0	3
9. Branky	1	0	1	4,0	3
10. Hošťálková B	1	0	1	3,0	3
11. Val. Bystřice B	0	0	2	3,0	0
12. Ústí B	0	0	2	1,5	0

Valašští šachisté opět bez bodu

Čtvrtým kolem pokračovala druhá liga šachových družstev. Zástupcům našeho okresu se ani tentokrát příliš nedařilo a Vsetín i Rožnov odešli poraženi.

Mořkov - Vsetín 4,5:3,5

Vsetín chtěl proti Mořkovu navázat na úspěch z uplynulého kola, kdy bodoval proti céčku Zlína. Na půdě Mořkova však uhrál pouze jednu výhru a jednu remízu, což na konečné vítězství nestačilo. Lepší ze dvojice zástupců Valašska se tak propadl na devátou příčku.

Sestava a body Vsetína: Zádrapa 1, Hrabovský, Juříček, Straděj, Bosák, Štverák 0,5, Vávra, Maňák 0.

Rožnov - Havířov 2:6

První bod získal v uplynulém kole i Rožnov, který remizoval v Orlové. Na domácí půdě však proti silnému Havířovu neměl šanci. Rožnov tak zůstává stále poslední.

Sestava a body Rožnova: Malčánek, Kubín, Tkadlec, Pagáč 0,5, Kulišťák, Břoušek, Ambros, Pyš 0.

Tabulka:

1. L. Ostrava B	3	1	0	20,5	10
2. M. Ostrava B	3	1	0	19	10
3. Havířov	3	0	1	19	9
4. Fr.-Místek B	3	0	1	17	9
5. Poruba	2	1	1	20,5	7
6. Mořkov	2	1	1	17	7
7. Bruntál	1	1	2	14,5	4
8. Orlová B	1	1	2	14,5	4
9. Vsetín	**1**	**0**	**3**	**15**	**3**
10. Dobrá	1	0	3	13,5	3
11. Zlín C	0	1	3	13	1
12. Rožnov	**0**	**1**	**3**	**8,5**	**1**

V neděli 21. prosince hostí Vsetín Mittal Ostrava B, Rožnov ve stejný den zajíždí do Orlové. **(vm, jk)**

ŠKZ Vsetín B - Bojkovice 2,5:5,5

Hradil - Plášek 0:1, Vlachopulos - Kolouch 1:0, Bartošek - P. Vaňhara 0:1, Galetka - Prchla 0:1, Žižka - Krátký 0:1, Růžička - J. Vaňhara ½:½, Jurča - Prachař 1:0, Zátopek - Valeš 0:1.

MEZ Vsetín – Ústí 2,5:5,5

Doležal - Votava 0:1, Sagánek - Hromada 0:1, Filák - Koňařík ½:½, Valo - Mieres ½:½, Ondruch - Parák 0:1, Machalec - Dvořáček 1:0, Kovář - Zajíc 0:1, Kocourek - Šimek ½:½.

Tabulka:

1. Vizovice	3	0	0	16,5	9
2. Podhr. Lhota	3	0	0	13,5	9
3. Fr. Lhota	**2**	**1**	**0**	**17**	**7**
4. Hošťálková	**2**	**0**	**1**	**13**	**6**
5. Bojkovice	2	0	1	12	6
6. Zlín E	1	1	1	13,5	4
7. Val. Bystřice	**1**	**0**	**2**	**12,5**	**3**
8. Val. Meziříčí	**1**	**0**	**2**	**12**	**3**
9. Ústí	**1**	**0**	**2**	**11**	**3**
10. Slavičín	1	0	2	9	3
11. ŠKZ Vsetín B	**0**	**0**	**3**	**8**	**0**
12. MEZ Vsetín	**0**	**0**	**3**	**6**	**0**

V Brankovicích vyhrál Meduna před Karlíkem

Předposlední listopadová sobota bývá v Brankovicích (okres Vyškov) zasvěcena největšímu turnaji v mládežnickém rapid šachu na Moravě. Letos se o titul Brankovického krále ucházelo ve čtyřech věkových kategoriích 171 žáků a žaček.

Z našeho okresu se turnaje zúčastnila výprava tří chlapců. Matyáš Kovařík (ŠKZ Vsetín) v kategorii do devíti let vybojoval mezi 53 stejně starými hráči po zisku 4 bodů desáté místo. V kategorii do jedenácti let startoval Jaroslav Lukaštík (Sokol Ústí) a mezi 38 šachisty skončil patnáctý se ziskem 4 bodů. Mezi třináctiletými dosáhl největšího úspěchu třetí člen posádky Ondřej Karlík, když se ziskem 5,5 bodu nestačil mezi 37 soupeři jen na Eduarda Medunu (Duras Brno), bývalého reprezentanta Rožnova pod Radhoštěm, a obsadil druhou příčku.

Vítěz nejstarší kategorie patnáctiletých se honosí po celý rok neoficiálním titulem Brankovického krále. Letos však turnaj neměl krále, nýbrž královnu v podobě Barbory Kolomazníkové (ŠK Zlín), která předčila všechny hochy. Jen pro doplnění – vítězem devítiletých se stal Oliver Špaček (Duras Brno) a mezi jedenáctiletými zvítězil Adam Dvořák (Lokomotiva Brno).

Tento turnaj byl již ostrou generálkou na Grand prix Zlínského kraje, který startuje na Mikuláše ve Starém Městě. Dá se předpokládat, že zde bude zastoupení mládežníků z okresu Vsetín větší.

Text a foto Josef Kovařík

Desetiletý Jaroslav Lukaštík (Sokol Ústí) patří mezi těch nemnoho mládežníků, kteří hrají nejen turnaje ve svých věkových kategoriích, ale již si připisují i pravidelné starty v soutěžích družstev dospělých.

ŘEŠITELŮM

Kouzlo šachového diagramu (524)

S potěšením můžeme opět uvítat našeho staronového přispěvatele naší šachové hlídky ze Vsetína. Jako vždy, zde připravil pro naše řešitele zajímavou pochoutku ve dvoutahovém provedení. Jeho tvorba je převážně založena na hrozbě, která vzniká po správném úvodním tahu. Dnešní úvodní tah bílého je autorsky velice originální a nabízí až trojnásobné braní bílé figury, hrozící černému králi mat. A tím jsme již napověděli naší řešitelské veřejnosti skoro všechno. Řešení dnešního úkolu najdete v příští šachové hlídce.

Řešení úkolu č. 523 (W. A. Shinkman): 1. e8V, Kxa5. 2. a8J, Kb5. 3. Ve5X. 1... Kc5. 2. a8D, Kd4. 3. Da7X. 1... Kc5. 2. a8D, Kd6. 3. Dc6X. 2... Kb5. 3. Dd5X.

Úkol č. 524
(Stanislav Juříček, Vsetín)

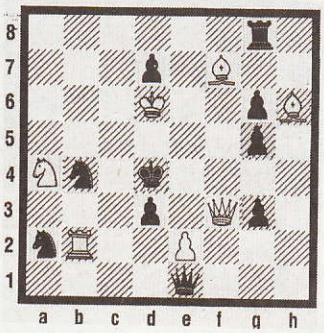

Bílý táhne a dá mat 2. tahem

Bílý: Kd6, Df3, Vb2, Sf7, Sh6, Ja4, pe2 (7). **Černý:** Kd4, De1, Vg8, Ja2, Jb4, pd3, d7, g3, g6 (10) 2X. **(vb)**

František Veselský slavil a naděloval

Foto Antonín Juříček

Dobře obsazený bleskový turnaj se odehrál v klubovně ŠKZ Vsetín za účasti patnácti hráčů, z nichž Jurča a Klímek hráli každý polovinu soutěže a jejich výsledek se sčítal.

Kromě domácích šachistů ŠKZ Vsetín přišli pogratulovat oslavenci Františku Veselskému i zástupci dalších tří valašských klubů – Ústí, Huslenek a Hošťálkové, kteří mu k dvojnásobným třicetinám popřáli ještě nejméně další třicítku. Ten se odvděčil všem přítomným dobrým pohoštěním, aby je pak v turnaji řádně prohnal a dělil se o solidní páté místo. Zvítězil ve výborné formě hrající kandidát mistra Straděj těsně sledován další dvojicí, z níž mladičký Karlík je právě odchovancem jubilanta.

Konečné pořadí: 1. Straděj 11,5, 2. - 3. Juříček a Karlík (Hošťálková) 11, 4. Zádrapa 9, 5. - 6. Veselský (Hošťálková), Hradil 8,5, 7. F. Parák (Ústí) 6,5, 8. Maňák (Huslenky) 6, 9. Zátopek 5, 10. Bartošek 4, 11. Růžička 3,5, 12. Žižka 3, 13. Jurča + Klímek 2,5, 14. Rumánek 1. **(sj)**

O Valašsku na Valašsku

VÝBĚR Z NOVÝCH REGIONÁLNÍCH PUBLIKACÍ

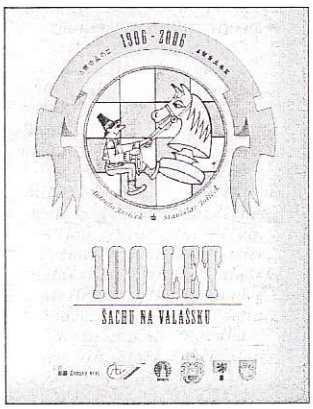

100 let šachu na Valašsku

Ladislav Štěpánek

Sté výročí první připomínky této královské hry na Vsetíně bychom si v roce 2006 nepřipomínali, kdyby nebylo nepřehlédnutelného historického výzkumu bratrů **Antonína a Stanislava Juříčkových.** A tak v roce letošním – v průběhu šachového turnaje Přebor města Vsetína – mohli šachisté oslavit malý svátek nad knižní podobou shrnující stoleté dění v jejich sportu. (Potkával jsem hráče turnaje, kteří mne vzrušeně informovali o této knize…)

100 let šachu na Valašsku není knihou, jíž bychom si mohli ukrátit čas v nějakém dopravním prostředku: formát A4 a téměř 300 stran ji předurčuje spíše k vážnému studiu na pracovním stole; její rozsah napovídá, že nevznikla jen tak, aby se něco vydalo k nějakému výročí. Kdo jsou tito neznámí historici, kteří vedle svých profesí vytvořili takové dílo, a jak vznikala tato kniha?

Starší Antonín (*1949), příležitostný hráč na úrovni 1. výkonnostní třídy, v kronikářství není nováčkem: založil a vedl několik kronik z různých oblastí; jeho výtvarný talent se projevil i na podobě publikace – je autorem grafického zpracování. A bez jeho organizačních schopností by kniha v tištěné podobě nevyšla. (Oba autoři skromně mlčí o tom, kolik museli dorovnat z vlastních zdrojů…)

Mladší Stanislav (*1952), kandidát mistra sportu (sahal po titulu mistr Fide), je předním hráčem bývalého okresu – byl jeho patnáctinásobným přeborníkem; pro srovnání: druhý nejúspěšnější hráč dosáhl tohoto titulu osmkrát. Třikrát hrál přebor České republiky, jednou polofinále Československa, šestkrát na kandidátských turnajích zvítězil nebo dělil první místo. Hrál také úspěšně na turnajích v Tunisu a Černé Hoře. Neopominul ani korespondenční šach, v němž se dostal do čtvrtfinále ČR. Zcela samostatnou kapitolou je šach skladební (záležitost povýtce již umělecké povahy a je spíše výjimkou, když praktický hráč na dobré úrovni je současně tvůrcem šachových úloh), v němž náleží mezi přední skladatele ČR. Dnes má publikovaných 262 úloh v 17 zemích světa; jmenujme alespoň ty, v nichž je nejobtížnější se prosadit: Švédsko, Holandsko, USA, Rusko. Litva… A deset jeho skladeb získalo ocenění! (Jen do věci zasvěcený člověk ví, kolik musel vynaložit úsilí, aby se takto vypracoval mimo šachová centra a bez trenéra!). Třikrát se dostal do „Desítky valašských sportovců", naposledy v roce 2006, přičemž další ohodnocení byli mnohdy o více než 30 let mladší! Náleží mu hlavní zásluha za badatelské úsilí, na jehož prozatímním konci je tato kniha.

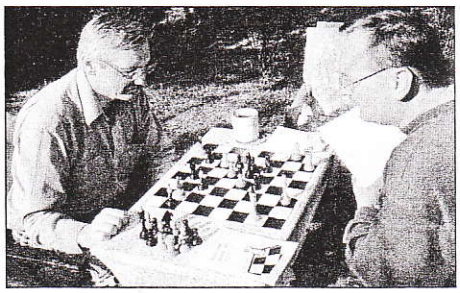

Ale jak se z obou šachistů stali historici? Stanislav Juříček po svém příchodu do šachového oddílu Zbrojovky Vsetín v roce 1967 začal jen tak pro sebe sbírat tabulky výsledků soutěží družstev a jednotlivců – věc pro šachisty dosti neobvyklá; stane se základem budoucí kroniky, ale o tom ještě Stanislav nepřemýšlí. V 70. letech se oddíl dostává do druhé ligy a výkonnost S. Juříčka strmě stoupá a tehdy se rodí myšlenka – potřeba dění nějak zaznamenat. Antonín Juříček uplatňuje svůj výtvarný talent a zkušenosti: vychází z bratrových záznamů a v roce 1978 je na světě tehdy první díl kroniky šachového oddílu Zbrojovky Vsetín, který shrnul uplynulé desetiletí. V současnosti již kronika pokračuje pátým dílem: srovnáním s podobnými počiny lze bez námahy zjistit, že „malý" šachový oddíl má svou kroniku na úrovni velkého evropského fotbalového klubu! (Čtyři díly mají téměř 600 stran a 350 fotografií.) Nicméně k historii hry v šachy celého regionu je ještě daleko…

Postupem času se bratrům Juříčkovým při shromažďování údajů dostávaly do rukou materiály, které s činností oddílu souvisely, ale současně se týkaly celého regionu. A odtud byl krok k dalšímu záměru, který překračoval hranice kronikářství: historie šachu celého regionu; tady pro ně začalo to dobrodružství zvané historie…

Před badatelským výkonem bratří Juříčků se historie hry v šachy na Vsetíně psala až od roku 1941, nejstarší byl šachový klub založený ve Valašském Meziříčí v roce 1926. Postupným studiem v archivech, často soukromých (např. v Ostravě), dobových tiskovinách, spoluprací s šachovým historikem Janem Kalendovským z Brna (jehož archiv obohatili o informace z místních zdrojů) se dostali až k roku 1906, kdy byl zaznamenán turnaj v šachu ve Vsetíně. Šachovému dění ve Vsetíně – na Valašsku – bylo v roce 2006 sto let! Fotbalový klub byl založen o pouhý rok dříve.

Aby se nastínila tato výjimečná práce, malé srovnání: přeborníci šachového oddílu Zbrojovky Vsetín jsou zaznamenáni až od roku 1970, tedy až od té doby, kdy tyto informace začal Stanislav Juříček sbírat. V soutěžích družstev celého regionu se jim podařilo dohledat i výsledky prvního ročníku z roku 1936. Z tohoto srovnání vyplývá, že nenalezli nikde hotové údaje někde pohromadě, ale že je to výsledkem takřka mravenčí historické práce, která trvala 30 let.

Co ve zkratce můžeme v této publikaci nalézt? Tak například to, co by mohlo zajímat i obyvatele jednotlivých obcí: informace o založení šachových klubů (nebo oddílů) v regionu; jak již bylo řečeno – výsledky soutěží družstev i jednotlivců: přeborníky bývalého okresu se podařilo zpětně zjistit až do roku 1950. A celou řadu dalších údajů týkajících se šachu praktického, korespondenčního i skladebního. Mimo jiné mapy územního členění šachových soutěží tak, jak je přinášely proměny dělení státu na okresy a kraje; k valašskému šachovému okrsku jistou dobu patřilo i Frenštátsko. Bez nadsázky lze konstatovat, že po menších úpravách by se toto dílo dalo předložit jako doktorská práce.

Co v knize nenajdeme a ani nalézt nemůžeme, protože to nebylo jejím cílem? Především krásu šachové partie či skladby, neboť šachová hra může přerůstat i v umění; ticho soustředění nad šachovnicí, v němž se často odehrávají malá dramata… Tuto mezeru se pokusil – pro čtenáře Valašska, vlastivědné revue – překonat Stanislav Juříček, který speciálně pro tento časopis složil originál šachové úlohy. První úspěšný řešitel, který zašle řešení na e-mail stepanek@muzeumvalassko, bude odměněn věcnou cenou v podobě knihy 100 let šachu na Valašsku s věnováním obou autorů nebo předplatného časopisu na příští rok. Správné řešení bude rovněž uveřejněno v příštím čísle Valašska. (Pro hlubší zájemce odkazuji na půvabné dílko 40 let za šachovnicí, v němž shrnul Stanislav Juříček své dosavadní šachové působení; SJ je výborný glosátor šachových partií a v jeho vzpomínkách lze nalézt mnohé, co zůstává vnějšímu pozorovateli utajeno.)

Při pohledu na dílo obou bratrů, které vzniklo bez předchozího záměru nějaké odměny, „jen tak" ze zájmu o věc, se nelze ubránit přesvědčení, že studium historie nebo možná výlety do historie mají stále svůj smysl i v dnešní době, kdy se do supermarketů jezdí o víkendech s rodinami na výlet, a mohou přinášet nesrovnatelné potěšení. A bratrům Juříčkovým přeji při dalších cestách do historie hodně úspěchů!

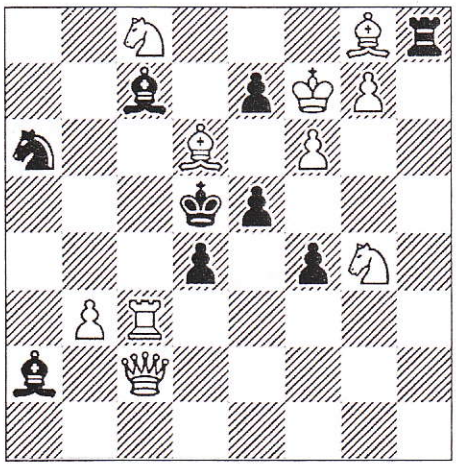

Zadání úkolu: bílý na tahu dává mat druhým tahem.

Valašsko

VALAŠSKO - vlastivědná revue (historie-příroda-lidé-umění-události)
Vydává Muzeum regionu Valašsko ve Vsetíně, přísp. org.
Adresa redakce: Muzeum regionu Valašsko ve Vsetíně, Horní nám. 2, 755 01 Vsetín, tel.: 571 411 690, fax: 571 411 689, e-mail:jaburkova@muzeumvalassko.cz
Výkonná redaktorka: Mgr. Hana Jabůrková
Technický a výtvarný redaktor: Břetislav Dadák

Okresní Grand prix mladých šachistů odstartovala

Ve Francově Lhotě byl zahájen druhý ročník okresní šachové Grand prix mládeže. Čtyřicet osm žáků ze dvanácti škol či šachových oddílů celého okresu bylo rozděleno do dvou kategorií. Skupinu mladších tvořilo 23 hráčů do dvanácti let, skupinu starších 25 chlapců do šestnácti let.

Mezi dvanáctiletými bylo konečné pořadí následující: 1. Matyáš Kovařík (ZŠ Integra Vsetín) 6,5 bodu, 2. Jakub Krejča (Hošťálková) 6,5 b., 3. Karel Kachtík (Hošťálková) 5 b., 4. Jaroslav Lukaštík (Ústí) 5 b., 5. Áron Fojtů (ZŠ Integra) 4,5 b.

V kategorii do šestnácti let bylo toto pořadí nejlepších: 1. Jakub Pekař (Karolinka) 5,5 b., 2. Štěpán Morávek (Karolinka) 5,5 b., 3. Jiří Smutek (Vidče) 5 b., 4. Rostislav Zimek (Fr. Lhota) 5 b., 5. Ondřej Pohůnek (Fr. Lhota) 4,5 b. Ve skutečnosti však mezi staršími jasně dominoval Marek Jurča (Horní Lideč) se 6,5 b. Jeho výsledek se však vzhledem k tomu, že je již středoškolák, do série Grand prix nezapočítává.

Letošní seriál okresní GP mládeže bude pokračovat třemi dalšími turnaji: 21. února v Karolince, 21. března na Bystřičce a 16. května na ZŠ Integra Vsetín. Do celkového pořadí se podobně jako v krajské GP započítávají tři nejlepší výsledky.

Text a foto Josef Kovařík

Jalovec

Soustředění je čitelné ve všech tvářích - vpravo na snímku Vojtěch Chromík (Horní Lideč), na opačné straně stolu zleva Ondřej Pohůnek (Fr. Lhota), Ondřej Bistrý (Karolinka), Rostislav Zimek (Fr. Lhota), Jakub Pekař a Štěpán Morávek (oba Karolinka).

Turnaj ve Francově Lhotě probíhal pod přísným dohledem hlavního rozhodčího Vladislava Bambuška. Mnozí šachisté to však nevnímali, jak dokazuje rozesmátý Pavel Budík ze ZŠ Integra Vsetín.

Karolinka - ŠKZ Vsetín C 2:6

Valo - Veselský ½:½, Vlachopulos - Karlík ½:½, Bambušek - Zátopek 0:1, Klíma - Galetka 0:1, Michálek - Jurča 0:1, Šustek - Závodný 0:1, Vrábel - Klímek 0:1, Helis - Kovařík 1:0. **(mh)**

Tabulka:

1. Huslenky	3	1	0	20,0	10
2. Zašová	3	1	0	18,0	10
3. Val. Meziříčí B	2	0	2	18,0	6
4. Vidče	2	0	2	14,0	6
5. ŠKZ Vsetín C	1	0	3	15,0	3
6. Val. Polanka	1	0	2	12,0	3
7. Lužná	1	0	2	11,5	3
8. Rožnov B	1	0	2	10,0	3
9. Karolinka	1	0	2	9,5	3

A071

Stanislav Juriček

Vsetin - CZE

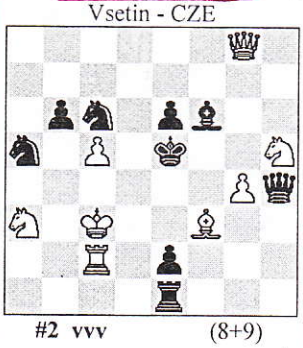

#2 vvv (8+9)

PZR-Bilten No 4 / 2008

Zagreb, 18.11.2008.

Memoriál Vítězslava Krni pro Růžičku

Už 4. ročník Memoriálu Vítězslava Krni sehráli 6. prosince příznivci šachu pod patronací Petra Macečka z místní ZO KSČM.

Ve finálovém turnaji hraném systémem každý s každým tempem 2 x 15 minut na partii se prosadili výkonnostní hráči ŠKZ Vsetín a Huslenek, celé pořadí se nakonec seřadilo ve vzácně vyrovnaném odstupu jednoho bodu. Vítězný Růžička podal výborný výkon a získal krásný putovní pohár, všichni pak ještě i věcné ceny.

Konečné pořadí: 1. Růžička (ŠKZ) 6 bodů, 2. Múdrý (Huslenky) 5, 3. Žižka (ŠKZ) 4, 4. Z. Škrla 3, 5. Varga 2, 6. K. Škrla 1, 7. Maceček 0.

Na závěr si pořadatelé pozvali k sehrání simultánní produkce vsetínského kandidáta mistra Juříčka. Ten vzhledem k menšímu počtu účastníků si úlohu ztížil tím, že v polovině partií měl černé figury, ale i tak z 11 her desetkrát vyhrál, jedinou remízu uhrál Žižka. **(PM, sj)**

Špaňhel uhájil prvenství před Parákem

S kalendářním rokem se vyznavači šachu pravidelně loučí účastí na Štěpánském turnaji, který ve své herně pořádá TJ MEZ Vsetín pod vedením Eduarda Vítka a Josefa Ondrucha. V roce 2008 se hrálo již po osmadvacáté.

Jalovec

Tohoto ročníku se zúčastnilo třicet hráčů ze Vsetína a okolí. Za řízení mezinárodního rozhodčího Petra Votavy se odehrál seriál zápasů s následným pořadím: 1. Petr Špaňhel (Vizovice) 11,5 b., 2. Dominik Parák 11 b., 3. Vlastimil Straděj (oba ŠKZ Vsetín), 4. Karel Kocurek (MEZ Vsetín) 8 b., 5. Roman Kopecký (Karolinka) 8 b., 6. Zdeněk Chmelař (Vizovice) 7,5 b., 7. Karel Hradil (ŠKZ Vsetín) 7 b., 8. Lubomír Vaculík (Hošťálková) 7 b., 9. František Filák 7 b., 10. František Švagera 7 b., 11. Josef Ondruch (všichni MEZ Vsetín), 12. Zdeněk Šimek (S. Ústí) 7 bodů.

Text a foto Julius Ficek

Momentka z utkání dvou nejlepších hráčů Štěpánského turnaje Petra Špaňhela (vpředu vlevo) a Dominika Paráka.

Tabulka:

1. Karolinka B	5	0	0	18,0	15
2. Huslenky B	4	0	1	19,0	12
3. A 64 Valašský	4	0	1	18,0	12
4. Vidče B	3	0	2	14,5	9
5. Hošťálková B	3	0	2	11,0	9
6. Bystřička B	2	0	3	12,5	6
7. Val. Bystřice B	2	0	3	11,0	6
8. Branky	2	0	3	10,5	6
9. Ústí B	2	0	3	10,0	6
10. Zašová B	1	0	4	10,0	3
11. Fr. Lhota B	1	0	4	8,5	3
12. Rožnov C	1	0	4	6,5	3

Valašští šachisté klesli na dno

Pohled na tabulku skupiny F druhé ligy družstev příznivcům valašského šachu příliš radosti nepůsobí. Poslední příčky totiž okupují celky z našeho okresu. Chessmont Rožnov je po porážce ve Zlíně poslední, hned před ním figuruje po prohře s Mittalem Ostrava B Zbrojovka Vsetín.

VSETÍN - M. Ostrava B 2:6

Dosud neporažená rezerva ostravského Mittalu přijela do Vsetína v roli favorita. Tu také beze zbytku splnila. Hostující hráči, jejichž Elo se pohybovalo od 2033 až po 2326, nedovolili domácím vyhrát jedinou partii. Sami uspěli ve čtyřech, zbývající skončily remízou. Ostravané se tak domů vraceli s poměrně bezpečným vítězstvím.

Sestava a body Vsetína: Juříček, Parák, Vávra a Hradil 0,5, Straděj, Bosák, Maňák a Růžička 0.

Zlín C - ROŽNOV 5,5:2,5

V utkání dvou týmů, které do té doby ještě v letošní sezoně neslavily vítězství, věřili Rožnovští v prolomení této nelichotivé bilance. Jenže domácí na ně vyrukovali v silné sestavě včetně Jurčíka, jehož Elo činí 2435. Výhody domácího prostředí nakonec Zlín využil. Pouze jediná partie totiž skončila vítězstvím hostů, a to díky Kubínovi. Čtyřikrát naopak uspěli Zlínští.

Sestava a body Rožnova: Kubín 1, Tkadlec, Břoušek a Pyš 0,5, Obšívač, Kulišťák, Ambros a Pagáč 0.

Tabulka:

1. L. Ostrava B	4	1	0	26,0	13
2. M. Ostrava B	4	1	0	25,0	13
3. Poruba	3	1	1	25,0	10
4. Havířov	3	1	1	23,0	10
5. Fr.-Místek B	3	1	1	21,0	10
6. Mořkov	2	1	2	19,5	7
7. Dobrá	2	0	3	19,0	6
8. Zlín C	1	1	3	18,5	4
9. Bruntál	1	1	3	18,0	4
10. Orlová B	1	1	3	17,0	4
11. Vsetín	**1**	**0**	**4**	**17,0**	**3**
12. Rožnov	**0**	**1**	**4**	**11,0**	**1**

Výsledky ostatních zápasů: L. Ostrava B - Mořkov 5,5:2,5, Poruba - Bruntál 4,5:3,5, Orlová B - Dobrá 2,5:5,5, Havířov - Fr.-Místek B 4:4.

V nedělí 11. ledna 2009 se v Rožnově hraje derby mezi domácím týmem a Vsetínem. **(mh)**

3986 S. Juricek
Czech Republic

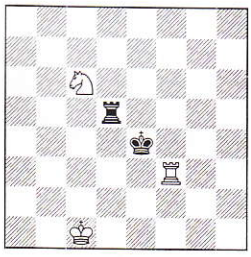

«Магадан, 2007-2008»

3986 - 1.♖d3 ♘a5 2.♔d4 ♖f4 3.♔c3 ♖c4#. b): ♔c1 → h6. 1.♖f5 ♘d8 2.♔e5 ♖e3 3.♔f6 ♖e6#.

ŠKZ Vsetín 2 : 6 Mittal Ostrava „B"

2. liga – sk. F, 5. kolo – 21. prosince 2008

2189	Juříček S.	½ ½	Olšar J.	2356
2117	Straděj V.	0 1	Čempel J.	2298
2195	Bosák J.	0 1	Hladík O.	2170
2162	Parák D.	½ ½	Kolář S.	2139
2123	Vávra P.	½ ½	Kopec L.	2194
1902	Maňák A.	0 1	Veselý M.	2179
1876	Hradil K.	½ ½	Didi J.	2031
1724	Růžička J.	0 1	Bražina D.	2033

Kovařík a Lukaštík si dopřáli sladkou nadílku

Na svátek svatého Mikuláše začal letošní seriál turnajů Grand prix Zlínského kraje v šachu mládeže ve Starém Městě. Náš okres reprezentovali pouze dva žáci, avšak jejich výsledky předčily očekávání, neboť velkými favority ve všech věkových kategoriích měli být zejména šachisté z tradičních bašt, tedy Starého Města, Boršic a Zlína.

Devítiletý Matyáš Kovařík (Zbrojovka Vsetín) si dopřál vítězstvím na turnaji ve Starém Městě pěknou Mikulášskou nadílku.

Matyáš Kovařík ze Zbrojovky Vsetín v kategorii H-10 (hoši do 10 let) prošel naprosto hladce všemi koly a jako jediný z 88 hráčů dokázal získat plný počet 7 bodů. Jako první šachista našeho okresu v historii Grand prix se tak dokázal na krajské úrovni výrazně prosadit v nejmladší věkové kategorii. Za sebou nechal Filipa Paula ze Zlína (5,5 b.) a Davida Opluštila z Postoupek (5 b.).

Ve velmi dobrém světle se ukázal i druhý člen výpravy, Jaroslav Lukaštík ze Sokola Ústí, v kategorii H-12. Se ziskem 5 bodů bral bronzovou medaili, když nestačil pouze na vítězného Pavla Tománka z Boršic (6,5 b.) a Richarda Štefaníka ze Zlína (6 b.).

Tyto nesporně velké výsledky ještě mohl podtrhnout v kategorii H-14 Ondřej Karlík z Hošťálkové, tradiční úspěšný reprezentant našeho okresu. Ten se však z rodinných důvodů turnaje zúčastnit nemohl. Pro úplnost tedy ještě výsledky nejstarších: 1. Jan Palášek z Postoupek (5,5 b.), 2. Ondřej Podškubka z Vlčnova (5,5 b.), 3. Dominik Pfeffer z Boršic (5 b.).

Další turnaje krajského Grand prix budou sehrány 16. února ve Zlíně, 18. dubna ve Valašském Meziříčí a 16. května v Kroměříži. Do celkové tabulky celého seriálu se započítávají tři nejlepší výsledky.

Text a foto Josef Kovařík

Slavičín - ŠKZ Vsetín B 4:4

Řehák - Vlachopulos 1:0, Křek - Bartošek 1:0, Josef Sviták - Galetka 1:0, Slámečka - Žižka 0:1, Jiří Sviták - Rumánek 0:1, Janček - Jurča 0:1, Kroutil - Závodný 1:0, Peléšek - Zátopek 0:1.

Hošťálková - MEZ Vsetín 5,5:2,5

Plšek - Doležal ½:½, Veselský - Sagánek ½:½, Krmela - Filák 1:0, Karlík - Ondruch 1:0, L. Vaculík - Šulák 1:0, J. Vaculík - Machalec 0:1, Surý - Švagera 1:0, Merta - Liška ½:½.

Tabulka krajské soutěže:

1.Vizovice	4	0	0	21,0	12
2. Fr. Lhota	**3**	**1**	**0**	**22,5**	**10**
3. Hošťálková	**3**	**0**	**1**	**18,5**	**9**
4. Podhr. Lhota	3	0	1	16,0	9
5. Zlín E	2	1	1	18,5	7
6. Val. Bystřice	**2**	**0**	**2**	**18,0**	**6**
7. Bojkovice	2	0	2	15,0	6
8. Slavičín	1	1	2	13,0	4
9. Val. Meziříčí	**1**	**0**	**3**	**14,5**	**3**
10. Ústí	**1**	**0**	**3**	**14,5**	**3**
11. ŠKZ Vsetín B	**0**	**1**	**3**	**12,0**	**1**
12. MEZ Vsetín	**0**	**0**	**4**	**8,5**	**0**

Úspěšný start žákovských šachistů Hošťálkové

První lednovou sobotu odstartoval v Osvětimanech úvodním turnajem šachový krajský přebor starších žáků. Náš jediný zástupce v mládežnických mistrovských soutěžích Sokol Hošťálková si v odehraných třech kolech soutěže vedl velmi dobře.

Po výhře nad Zborovicemi v poměru 4,5:0,5 a poněkud překvapivým vítězstvím nad ŠK Zlín C v poměru 3:2 nestačili jen na šachisty Vlčnova, když prohráli 1:4. V tabulce tak zaujali třetí místo, což je před dalšími těžkými duely pro chlapce jistě povzbudivé.

Jednotliví hráči dosáhli následujících individuálních výkonů: Ondřej Karlík 3 body, Matyáš Kovařík 1,5 bodu, Jakub Krejča 1, Josef Bednařík 1 a Karel Kachtík 2 body.

Další turnaj, v jehož rámci sehrají mladí šachisté další tři kola, bude 24. ledna v Kroměříži a KP vyvrcholí závěrečnými třemi duely 25. dubna v Hošťálkové. **(jok)**

Tabulka:

1. Postoupky B	3	0	0	13,5	9
2. Vlčnov	2	0	1	10,0	6
3. Hošťálková	**2**	**0**	**1**	**8,5**	**6**
4. Zlín C	2	0	1	8,0	6
5. Kunovice	1	2	0	8,0	5
6. St. Město C	1	1	1	8,0	4
7. Osvětimany	1	0	2	6,0	3
7. Zlín B	1	0	2	6,0	3
9. St. Město D	0	1	2	5,5	1
10. Zborovice	0	0	3	1,5	0

1314 S. JUŘÍČEK
Vsetynas, Čekija

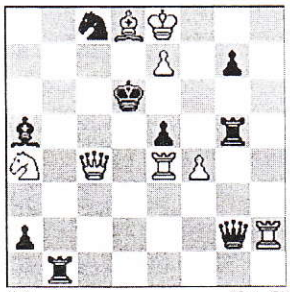

2 (8 + 9)

Parko g. 2A,
LT – 58351 Akademija, Kėdainių rj., Lithuania

Rožnov černého Petra Vsetínu nepředal

Dva nejlepší šachové týmy našeho okresu působí ve druhé lize. A minulou neděli je čekalo vzájemné utkání. Chessmont Rožnov v něm proti Zbrojovce Vsetín nevyužil výhody domácího prostředí a po porážce zůstává jako jediný celek bez výhry na posledním místě tabulky. Vsetín se naopak odrazil od předposlední příčky na devátou.

ROŽNOV - VSETÍN 2:6

Derby bylo o to pikantnější, že oba valašské celky uzavíraly tabulku a výsledek tak byl významný pro jejich další záchranářské práce. Ve druhé lize protřelejší vsetínští šachisté tento důležitý zápas zvládli výrazně lépe. Duely na prvních třech šachovnicích sice skončily nerozhodně, ale na čtyřech ze zbývajících tří šachovnic byli lepší hosté. Parák porazil Kulišťáka, Štverák Pagáče, Zádrapa Pyše a Maňák Malčánka. Zbrojovka tak díky výhře poskočila z jedenáctého místa na deváté. Rožnov naopak zůstává poslední bez jediného vítězství a na předposlední Orlovou B ztrácí už tři body.

Sestava a body Rožnova: Obšívač, Kubín, Tkadlec a Břoušek 0,5, Kulišťák, Pagáč, Pyš a Malčánek 0.

Sestava a body Vsetína: Parák, Štverák, Zádrapa a Maňák 1, Juříček, Straděj, Bosák a Vávra 0,5.

Tabulka:

1. L. Ostrava B	5	1	0	31,5	16
2. M. Ostrava B	4	1	1	27,0	13
3. Fr.-Místek B	4	1	1	25,5	13
4. Havířov	3	2	1	27,0	11
5. Poruba	3	1	2	27,5	10
6. Mořkov	3	1	2	25,5	10
7. Dobrá	2	1	3	23,0	7
8. Bruntál	2	1	3	23,0	7
9. Vsetín	**2**	**0**	**4**	**23,0**	**6**
10. Zlín C	1	1	4	22,0	4
11. Orlová B	1	1	4	20,0	4
12. Rožnov	**0**	**1**	**5**	**13,0**	**1**

Výsledky ostatních zápasů: Mořkov - M. Ostrava B 6:2, Fr.-Místek B - Zlín C 4,5:3,5, Dobrá - Havířov 4:4, Bruntál - Orlová B 5:3, L. Ostrava B - Poruba 5,5:2,5.

V neděli 25. ledna hostí Vsetín Frýdek-Místek B a Rožnov zajíždí do Ostravy, kde se utká s rezervou Mittalu. **(mh)**

CHmont Rožnov p/R. 2 : 6 ŠKZ Vsetín

2. liga – sk. F, 6. kolo – 11. ledna 2009

2321	Obšivač J.	½ ½	Juříček S.	2189
2076	Kubín P.	½ ½	Straděj V.	2117
2102	Tkadlec M.	½ ½	Bosák J.	2195
2022	Kulišťák M.	0 1	Parák D.	2162
2080	Břoušek J.	½ ½	Vávra P.	2123
1931	Pagáč J.	0 1	Štverák M.	2079
1915	Pyš Z.	0 1	Zádrapa R.	2075
1864	Malčánek J.	0 1	Maňák A.	1902

Ze šachových polí

Výsledky krajské soutěže:

ŠKZ Vsetín B - Val. Bystřice 4:4

Zajíček - Bělunek 0:1, K. Hurta I - Růčka 0:1, Vlachopulos - Slížek 0:1, Bartošek - K. Hurta II 1:0, Galetka - Foukal 1:0, Žižka - Škrobák 0:1, Jurča - Skalík 1:0, Zátopek - Sewiola 1:0.

MEZ Vsetín - Fr. Lhota 2:6

Doležal - Zvardoň 1:0, Sagánek - Vrátný 0:1, F. Filák - Běhunčík 0:1, Šulák - Hrabovský ½:½, Machalec - Hájek 0:1, Kocourek - J. Filák 0:1, Švagera - Gargulák 0:1, Sedláček - Surovec ½:½.

Tabulka:

1. Fr. Lhota	**4**	**1**	**0**	**28,5**	**13**
2. Vizovice	4	0	1	24,5	12
3. Hošťálková	**4**	**0**	**1**	**23,0**	**12**
4. Podhr. Lhota	4	0	1	22,5	12
5. Val. Bystřice	**2**	**1**	**2**	**22,0**	**7**
6. Zlín E	2	1	2	20,5	7
7. Slavičín	2	1	2	19,0	7
8. Ústí	**2**	**0**	**3**	**20,5**	**6**
9. Bojkovice	2	0	3	16,5	6
10. Val. Meziříčí	**1**	**0**	**4**	**16,5**	**3**
11. ŠKZ Vsetín B	**0**	**2**	**3**	**16,0**	**2**
12. MEZ Vsetín	**0**	**0**	**5**	**10,5**	**0**

#2

3848 S. Juricek
Czech Republik

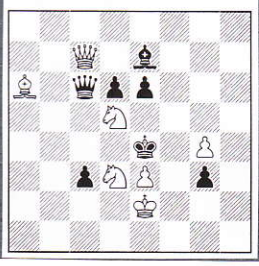

«Магадан, 2007-2008»

3848 - 1.♗c4? - ♕d5! 1. ♕d6? - ♕c7! 1.♗b7! (-2. ♘c3#) ♗f6, ♕d5, ed, ♔d5 2.♘f6, ♕c4, ♕e7, ♕c6#.

VSETÍN 2007/08 * (5.11. – 26.5.) * 67. "Přebor ŠKZ, sk. A (op)"

P	hráč	Rtg	Oddíl	1	2	3	4	5	6	Body
1	**Juříček S.**	2180	ŠKZ Vsetín	❖	0	1	1	1	1	4
2	Bartošek I.	1831	ŠKZ Vsetín	1	❖	0	½	1	1	3½
3	Hradil K.	1871	ŠKZ Vsetín	0	1	❖	½	½	½	2½
4	Růžička J.	1724	ŠKZ Vsetín	0	½	½	❖	½	1	2½
5	Klímek D.	1590	ŠKZ Vsetín	0	0	½	½	❖	1	2
6	Parák F.	1824	Sokol Ústí	0	0	½	0	0	❖	½

K=1837, r. Juříček

VSETÍN

Už 28. ročník Štěpánského bleskového turnaje pořádal 26. prosince oddíl TJ MEZ a poprvé se hrál jako Memoriál Viléma Doležala. Zesnulý byl dlouhá desetiletí funkcionářem i hráčem svého mateřského oddílu a oblíbeným účastníkem řady regionálních soutěží nejrůznější kategorie. Nevynikal silou, spíše láskou k šachové hře, ale občas dokázal potrápit i silné kandidáty mistra. Jeho životním úspěchem bylo zřejmě vítězství v polofinále okresu Vsetín 1989, kdy ve svých 72 letech získal 1. výkonnostní třídu, což je možná i republikový rekord. Čest jeho památce. Na start se tentokrát sjela bohatá účast 30 hráčů z 9 oddílů okresů Vsetín a Zlín a prvenství získal spolehlivě hrající Špaňhel před dvojicí místních kandidátů, z domácích překvapil výborným umístěním Kocourek.

Pořadí: 1. Špaňhel (Vizovice) 11,5, 2. - 3. D. Parák a Straděj (oba ŠKZ Vsetín) 11, 4. - 5. Kocourek (MEZ Vsetín) a R. Kopecký (Karolinka) 8, 6. Chmelař (Vizovice) 7,5, 7. - 12. Hradil (ŠKZ Vsetín), L. Vaculík (Hošťálková), F. Filák, Švagera, Ondruch (všichni MEZ Vsetín) a Šimek (Ústí) 7, 13. - 16. Šulák (MEZ Vsetín), P. Hromada (Val. Polanka), Žižka (ŠKZ Vsetín) a F. Parák (Ústí) 6,5, 17. - 22. Vlachopulos (Karolinka), Koňařík (Ústí), Růžička (ŠKZ Vsetín), Bařinka (Vizovice), Machalec (MEZ Vsetín) a Hrtáň (Ústí) 6.

V jednom z minulých kol krajské soutěže na sebe narazili hráči ŠKZ Vsetín B a Hošťálkové. Na snímku jsme zachytili hošťálkovské duo (zleva) Emil Červenka - Jaroslav Surý, vpravo je vsetínský Jaroslav Závodný.

Foto Julius Ficek

Šachový valašský okrsek a Ústí slaví jubileum

Jalovec

27. ledna 2009

V letošním roce uplyne 65 let od založení Šachového valašského okrsku (ŠVO), který byl ustaven 13. 2. 1944 v pohostinství U Stolaříků (dnes hotel Modrá hvězda) ve Valašském Meziříčí. Zájemců o šachové dění na Valašsku byl dostatek, a proto došlo k založení soutěže družstev už v průběhu druhé světové války.

Co založení ŠVO znamenalo? Před tímto datem hrála šachy na Valašsku pouze dvě družstva, a to - ŠK Val. Meziříčí v moravskoslezské župě a Šachový spolek Vsetín v jihomoravské župě. Novými družstvy ŠVO začátkem roku 1944 byly: ŠKNS Ústí u Vsetína, Valašská Sparta Vsetín, ŠKNS Hošťálková, ŠOSK Velké Karlovice, ŠOSK Jablůnka, ŠOSK Křivé, ŠOSK Vigantice, ŠOSK Hustopeče n. B., ŠOSK Poličná a od podzimu 1944 také ŠOSK Rožnov p. R. Od tohoto okamžiku se začala nová družstva na Valašsku střetávat ve své vlastní soutěži.

Vzhledem k tomu, že od té doby už uplynulo 65 let a pamětníků je poskrovnu, chceme mladším generacím připomenout a přiblížit některá družstva šachistů, která mají v našem regionu dlouhou tradici. V předchozích číslech Jalovce jsme si připomněli sto let šachu přímo ve Vsetíně (1906 - 2006), 60 let TJ MEZ Vsetín (1948 - 2008), 50 let šachu Sokola Francova Lhota (1956 - 2006) a 35 let šachu Sokola Branky a Jiskry Krhové (obě 1973 - 2008).

Z výše uvedených zakládajících družstev hrály v ŠVO Poličná, Křivé, Vigantice a Hustopeče n. B. jen v letech 1944 - 1949. Celek Jablůnky hrál až do roku 1982, ostatní družstva vydržela hrát až do současnosti.

Dnes si představíme Sokol Ústí u Vsetína, dříve ŠKNS.

SOKOL ÚSTÍ

Patří k oddílům s dlouhou tradicí a je zakládajícím členem ŠVO v r. 1944. Tento klub jako jeden z mála si vedl kroniku v letech 1944 - 1951, kde jsou mj. i záznamy z jednotlivých utkání a také soupisky dalších družstev! Na nejstarších soupiskách jsou jména hráčů: Josef Hozák, Eduard Vrána, Bohuslav Valigura, Stanislav Matoška, Jan Hlávka, Miloš Šimara, Jiří Formánek, Gustav Hnátek, Miloš Hruška, Pavel Fojt, Leo Krůček, Ferdinand Svačina, Gustav Viktorín, Jiří Horáček, Jan Koplík, Bohumil Zajíček, František Kratochvíl, Karel Zajíček, František Dudík, Josef Blažek, Jan Holubec, Jiří Kašpar a další po roce 1945: Karel Hořelka, Jaroslav Kolář, Josef Kovář, Jan Šrámek, Karel Kovář, Jiří Trčálek, Karel Trčálek, Karel Vávra, Jaroslav Ostřanský, Josef Trlica, Jan Mrtvý, Miroslav Trlica, Ladislav Šrámek, Jan Jančálek, Miroslav Trčálek a Miloš Kurtin.

Tabulka 1. ročníku ŠVO-3 jaro 1944:

1. Hošťálková	7	45,5
2. Val. Sparta Vsetín	6,5	42,5
3. Jablůnka	6	38,0
4. Poličná	4	34,5
5. Ústí	3,5	32,5
6. Hustopeče n. B.	3,5	28,0
7. Křivé	2,5	23,5
8. Vigantice	2	27,0
9. Vel. Karlovice	1	16,5

Hrací místnost měl tento klub v Ústí v pohostinství U Kašparů. Většinu zápasů odehráli v okresním přeboru 1. a 2. třídy. Okresní soutěž vyhráli v ročnících 1973/74, 1988/89, 1998/99, 2001/02 a okresní přebor vyhráli 1957/58 a 2006/07. Krajskou soutěž absolvovali v ročnících 1955/56, 1958/59, 2007/08 a 2008/09. Hráči Sokolu Ústí zasáhli také do okresního přeboru jednotlivců. V mužích získali první místo Miloš Hruška (v roce 1951), Miloš Šimara (1960), František Parák (2003) a v dorostencích Karel Mikuš (1958). V současném kádru jsou hráči: Petr Votava, Petr Hromada, Alois Koňařík, Petr Mieres, František Parák, Roman Dvořáček, Petr Šrámek, Jaroslav Zajíc, Zdeněk Šimek, Vladislav Hrtáň, Lubomír Plachtovič, Martin Trčálek, a Jaroslav Lukaštík.

V dalším pokračování představíme družstvo Sokola (ŠKNS) Hošťálkové. **(sj)**

V sezoně 2005/2006 nastupoval Sokol Ústí v této sestavě. Zleva stojí Jaroslav Zajíc, Lubomír Plachtovič, Alois Koňařík, Roman Dvořáček a Petr Šrámek. Před nimi zleva Zdeněk Šimek, Vladislav Hrtáň a František Parák.

Foto archiv oddílu

Na snímku členů zakládajících družstev ŠVO – Poličné, Vsetína a Ústí ze dne 16. 4. 1950 v Poličné jsou mj. M. Šimara, K. Vávra, F. Zeť, J. Hlávka, M. Hruška a B. Zajíček (všichni Ústí), J. Hozák, J. Dvořák a J. Mikeš (všichni Vsetín), F. Kaimer, V. Měkota a V. Klanica (oba Poličná).

Foto archiv autora textu

SOKOL ÚSTÍ 1944 - 2008

ročník	soutěž	úč	um	z	v	r	p	b	s	pozn.
1943/44	ŠVO 3	9	5.	8				3,5	32,5	
1944/45	ŠVO 2	8		7						
1945/46	ŠVO 3	4		6						
1946/47	ŠVO 2	7	5.	6				2,5	22	
1947/48	ŠVO 2	6	4.	5	2	0	3	2	15	
1948/49	ŠVO 2	6	3.	5	3	0	2	3	15	
1949/50	ŠVO 2	8	3.	7	4	0	2	4	23	reorg.
1950/51	ŠVO 2	5	4.	4				2	10,5	
1951/52	ŠVO 2	10	4.	9				5,5	42,5	
1952/53	ŠVO 2	8	3.	7				5	32	
1953/54										
1954/55										
1955/56	KS	8	8.	7				1	15,5	
1956/57	OP	8	5.	7				3		
1957/58	OP	7	1.	6				4,5	32	
1958/59	KS	8	8.	7	0	1	6	0,5	16	
1959/60	OP - A	8	4.	7				3,5	30	reorg.
1960/61	OP2 - B	6	5.	5	0	0	5	0	0	
1961/62										
1962/63										
1963/64	OP2 - A	7	2.	6				5	35,5	
1964/65	OP2 - A	8	6.	7	2	1	4	2,5	25	
1965/66	OP 1	11	7.	10	3	2	5	4	35,5	
1966/67	OP 1	10	8.	9	2	0	7	2	27,5	
1967/68	OP 1	10	7.	9	3	0	6	3	29	
1968/69										
1969/70										zm. bod.
1970/71										
1971/72										
1972/73										reorg.
1973/74	OP2 - B	7	1.	6	4	2	0	10	18	
1974/75	OP 1	12	10.	11	3	2	6	8	33,5	
1975/76	OP 1	12	9.	11	3	2	6	8	37,5	
1976/77	OP 1	12	9.	11	3	2	6	8	35,5	
1977/78	OP 1	12	11.	11				3	30	
1978/79	OP 1	12	12.	11	2	1	8	5	35	
1979/80	OP 1	10	9.	9				2	16	
1980/81	OP 1	12	9.	11				9	40	
1981/82	OP 1	13	10.	12				9	41	
1982/83	OP 1	12	10.	11				7	36,5	reorg.
1983/84	OP - A	10	3.	9	5	2	2	12	42,5	
1984/85	OP - A	10	6.	9	4	1	4	9	36	
1985/86	OP 1	12	8.	11	4	3	4	11	40	
1986/87	OP 1	12	10.	11	2	2	7	6	36	
1987/88	OP 1	12	11.	11	3	1	7	7	36,5	
1988/89	OP2 - A	10	1.	9	9	0	0	18	52,5	
1989/90	OP	12	6.	11	3	2	6	8	43,5	
1990/91	OP	12	10.	11	2	1	8	5	38,5	
1991/92	OP	12	7.	11	4	4	3	12	41	
1992/93	OP	12	10.	11	2	3	6	7	39,5	
1993/94	OP	12	8.	11	4	2	5	10	43	
1994/95	OP	12	6.	11	5	2	4	12	42,5	
1995/96	OP	12	4.	11				14	46	
1996/97	OP	12	6.	11	3	4	4	10	42	
1997/98	OP	12	10.	11	3	1	7	7	41	
1998/99	OS - B	5	1.	8	7	0	1	14	32,5	dvoukol
1999/00	OP	12	10.	11	3	2	6	11	41	zm. bod.
2000/01	OP	12	12.	11	0	2	9	2	25,5	
2001/02	OS	7	1.	6	4	2	0	10	20	zm. bod
2002/03	RP 1	12	9.	11	3	3	5	9	41	
2003/04	RP	11	9.	10	3	3	4	9	41	
2004/05	RP	12	8.	11	2	6	3	10	40,5	
2005/06	RP 1	12	10.	11	4	1	6	13	40	zm. bod
2006/07	RP 1	10	1.	9	6	2	1	20	42,5	
2007/08	KP 2	12	9.	11	3	3	5	12	39	

Votava a Zimek slavili prvenství

V závěru roku 2008 měly šachové soutěže družstev přestávku. Vyznavači královské hry však nezaháleli. Naopak, zúčastnili se několika turnajů, které pro ně zorganizovaly oddíly na Valašsku.

BRANKY

V Brankách se koncem každého roku koná tradičně bleskový šachový turnaj. V roce 2008 se pořádal již 36. ročník, čímž se řadí mezi nejstarší turnaje Zlínského kraje. Turnaj je populární i za hranicemi našeho regionu, o čemž svědčí hojná účast šachistů i z Moravskoslezského kraje. Tentokrát se zúčastnilo 28 hráčů, čímž měla soutěž za posledních několik let nejkvalitnější účast, vždyť startovali i extraligoví hráči z Beskydského šachového klubu Frýdek-Místek. Zahájení provedl předseda TJ Sokol Anton Pastorek společně se starostou obce Františkem Svobodou, který podotkl, že tento turnaj se vžil v Brankách a jeho kvality jsou dostatečně známy. Poděkování patří v neposlední řadě i organizátorům Hradilovi, Markovi, Laurenčíkovi a Pastorkovi, kteří se pořadatelství zhostili na výbornou. Finančně se na uskutečnění akce podílel i krajský úřad a obecní úřad, který zakoupil poháry pro vítěze. První tři obdrželi i hodnotné finanční odměny. Hrálo se systémem každý s každým dvakrát pět minut, takže to byl turnaj spravedlivý.

Pořadí: 1. Lys (Dobrá) 23,5, 2. S. Jasný ml. (Fr.-Místek) 22,5, 3. - 4. Trombík (Orlová) a Holeksa 20,5, 5. - 6. Kalivoda a Štukner (všichni Fr.-Místek) 20, 7. Z. Blecha (Fryčovice) 19, 8. Šnyta (Frenštát) 18,5, 9. Juříček 18, 10. Štverák (oba Vsetín) 17,5 bodu, dále hráli: Adame, Bobalík, Tomčík (všichni Val. Meziříčí), S. Jasný st., I. Jasný (oba Vidče), J. Blecha (Fryčovice), Křižák, Bill (oba Rožnov), J. Vozák, T. Vozák (oba Skalička) atd.

VAL. POLANKA

Pěknou tradici Štěpánského víkendového turnaje udržuje TJ Sokol Valašská Polanka. Také v roce 2008 se soutěž hrála 28. prosince tempem 2 x 15 minut na 9 kol jako Memoriál A. Hájka a K. Hořelky a na start se dostavila dvacítka šachistů. S přehledem vyhrál favorit, velmi pěkný výkon podali nestárnoucí matadoři Švagera a Parák.

Pořadí: 1. Votava (Val. Polanka) 7,5, 2. Švagera (MEZ Vsetín) 7, 3. F. Parák (Ústí) 6,5, 4. - 5. P. Smilek (Lužná) a Mieres (Huslenky) 5,5, 6. - 11. J. Smilek st. (Lužná), Šimek, Lukaštík (oba Ústí), Papšík (Lužná), Staněk (Val. Polanka) a Čokavec (Lužná) 5, 12. - 15. Liška, Kovář (oba Val. Polanka), J. Smilek ml. (Lužná), Surovec (Ústí) 4,5, 16. P. Hromada (Val. Polanka) 4, 17. - 18. Hrtáň (Ústí) a Sedláček (MEZ Vsetín) 3,5, 19. Tomaník 3, 20. - 21. Hyžák (Val. Polanka) a Šťastný 2,5.

FRANCOVA LHOTA

Že má zdejší víkendový turnaj velkou popularitu přesahující hranice regionu, svědčí hojná účast i vyhodnocení ve dvou kategoriích. Mezi dospělými si prvenství odnesl spolehlivě hrající Vrátný, další pole bylo hodně vyrovnané. Mezi mládežníky slavili společný úspěch domácí Zimek a kloboucký Bistrý. Hrálo se jako vždy 9 kol na 2 x 15 minut s dotací řady místních firem.

Pořadí dospělých: 1. Vrátný (Svinov) 7,5, 2. - 3. Bolacký (Poruba) a Krčmář (Zubří) 6,5, 4. - 5. Štach (Praha) a Zvardoň (Fr. Lhota) 6, 6. J. Gogela (Brumov) 5,5, 7. - 11. Špaňhel, Chmelař (oba Vizovice), Orsák (Val. Klobouky), Bařinka (Vizovice) a F. Filák (Fr. Lhota) 5, 12. - 15. Jurča (Vsetín), Gargulák, Smetana (oba Fr. Lhota), Bistrý st. (Val. Klobouky) a Sucháčková (Fr. Lhota) 4, 20. - 21. Surovec (Fr. Lhota) a Horňák (Brumov) 3,5, 22. M. Gogela (Brumov) 3, 23. Sucháček (Fr. Lhota) 1 bod.

Pořadí mládeže: 1. - 2. Zimek (Fr. Lhota) a Bistrý ml. (Val. Klobouky) 6, 3. O. Pohůnek (Fr. Lhota) 5, 4. - 6. Františ, D. Pohůnek (oba Fr. Lhota) a Tomeček 4, 7. Veteška 3, 8. J. Bistrý (Val. Klobouky) 2, 9. Novosad 1 bod.

(sj, ap)

Školáci zápolili v šachu

Středisko volného času Domeček Valašské Meziříčí hostilo v pátek 9. ledna šachisty z celého okresu Vsetín. Konal se zde regionální přebor základních a středních škol. Hrál se rapid šach a hodnotilo se olympijským systémem, počítaly se tedy body za všechny odehrané partie dohromady. Ve třech věkových kategoriích se představilo celkem 17 čtyřčlenných družstev.

První šachové zkušenosti přijeli sbírat i žáci ZŠ Jablůnka. Zprava jsou na snímku Šimon Šak, Jakub Molda, Jiří Adámek, Martin Molda a Lukáš Gabryš. **Foto Josef Kovařík**

Ve skupině A se utkalo pět týmů z prvního stupně. Nejúspěšnější byli šachisté ZŠ Integra Vsetín, kteří získali 14,5 bodu ze šestnácti možných, druhá skončila ZŠ Hošťálková se 12 body a třetí ZŠ Francova Lhota se ziskem 5 bodů. V této skupině se utkalo každé družstvo s každým.

Ve skupině B se představilo devět celků ze druhého stupně. Tento poněkud nešťastný počet družstev se musel střetnout tzv. švýcarským systémem, který se hraje na sedm kol, tudíž neutkal se každý s každým. Navíc měla družstva díky lichému počtu nestejný počet odehraných střetnutí. Proto celkům majícím po sedmi kolech jen šest sehraných utkání přiděloval počítačový program k získaným ještě dva body navíc. Vítězství si odvezla ZŠ Francova Lhota za 21 bodů, druhá ZŠ Valašská Bystřice dosáhla 19 bodů, třetí ZŠ Hošťálková 17 bodů.

Nejmenší zastoupení měla skupina C, v níž se potkaly tři střední školy. Vzhledem k tomuto počtu se hrálo dvoukolově. Soutěží prokráčelo suverénně Masarykovo gymnázium Vsetín, když ze šestnácti možných bodů získalo 15, druhá Integrovaná střední škola COP Valašské Meziříčí měla 5 a třetí Obchodní akademie Valašské Meziříčí 4 body.

První dva celky z každé věkové kategorie postoupili do krajského finále, které se konalo v úterý 20. ledna v Kroměříži. **(jok)**

ZŠ Integra a Masarykovo gymnázium - regionální šampióni v šachu

Zemřel František Knápek

František Knápek 26. 1. 1950 - 18. 1. 2009

Oddíl šachu TJ Sokol Bystřička a regionální sdružení šachového svazu Vsetín se zármutkem oznamují, že v neděli 18. ledna nečekaně zemřel pan František Knápek z Valašského Meziříčí, rodák z Jarcové – kapitán A družstva ŠO Sokol Bystřička a předseda STK šachového svazu regionu Vsetín.

František byl v roce 1973 jedním ze zakládajících členů šachového oddílu v Bystřičce. Po celých třicet pět let vykonával funkci kapitána prvního družstva Bystřičky a svému oddílu zůstával věrný v časech dobrých i těch horších.

Láska k šachu pobízela Františka nejen ke hře v soutěžích družstev, ale i k účasti na nesčetných turnajích jednotlivců a dříve i k šachu korespondečnímu. Výkonností se postupně blížil kandidátské úrovni.

František věděl, že nestačí jenom šachy aktivně hrát, ale že je potřeba i soutěže organizovat a řídit. Dávno před dobou internetu neúnavně zpracovával výsledky jednotlivých soutěží a informoval celý okres i prostřednictvím tisku o šachovém dění. Dlouhá léta jako člen výboru šachového svazu a předseda STK vedl a řídil soutěže družstev okresu Vsetín. Této službě se věnoval doslova do posledního dechu. V neděli dopoledne 18. ledna odehrál svou poslední mistrovskou partii za Bystřičku v přeboru družstev zlínského kraje, ale večer již nestačil zpracovat výsledky regionálního přeboru. Zradilo ho srdce, bez jakéhokoli varování.

František byl komplexní sportovní osobností. Po fotbalovém a hokejovém mládí jste ho mohli v posledních letech potkávat na pěších túrách a cyklistických vyjížďkách po Valašsku - s rodinou i s kamarády.

V osobě pana Františka Knápka odešel našemu šachovému oddílu věrný kapitán a kamarád, šachovému hnutí na Vsetínsku a v posledních letech i v kraji výrazná osobnost, která půjde těžko nahradit.

Čest jeho památce.

Karel Hurta,
předseda ŠO Sokol Bystřička

Valašští šachisté favoritům nestačili

Druholigové šachisty z Valašska čekaly minulou neděli zápasy s vysoce favorizovanými soupeři ze špice tabulky. A překvapení se nekonalo. Zbrojovka Vsetín doma podlehla rezervě Frýdku-Místku, Chessmont Rožnov pak prohrál v Ostravě s tamním Mittalem B.

VSETÍN - Fr.-Místek B 2,5:5,5

Ačkoliv se hosté pohybují v horních patrech tabulky, domácí pomýšleli na bodový zisk. Vždyť i podle Ela byli ve většině partií favority. Jenže Frýdečtí si přivezli do Vsetína dobrou pohodu, která je provází celou letošní sezonu. Prohráli pouze jedinou partii (za domácí v ní uspěl Štverák), přičemž sami zvítězili ve čtyřech. Zbylé tři skončily remízou, a tak se hostům podařilo vybojovat vítězství.

Sestava a body Vsetína: Štverák 1, Juříček, Bosák a Vávra 0,5, Straděj, Parák, Maňák a Hradil 0.

M. Ostrava B - ROŽNOV 5,5:2,5

Záloha ostravského Mittalu prožívá výborný ročník. Naopak nováček z Rožnova dosud získal jediný bod a je tudíž poslední. Karty tak byly jasně rozdány. Domácí roli favorita splnili do puntíku. Ve všech partiích jejich hráči měli Elo minimálně o stovku vyšší než Rožnované. Těm se ani na jedné šachovnici nepodařilo vyhrát, pouze v pěti partiích vybojovali remízu. Domů se tak vraceli s prázdnou.

Sestava a body Rožnova: Kulišťák, Ambros, Pyš, Malčánek a Krupa 0,5, Kubín, Tkadlec a Solanský 0.

Tabulka:

1. L. Ostrava B	6	1	0	37,0	19
2. M. Ostrava B	5	1	1	32,5	16
3. Fr.-Místek B	5	1	1	31,0	16
4. Havířov	4	2	1	31,5	14
5. Mořkov	4	1	2	30,0	13
6. Poruba	3	1	3	31,0	10
7. Zlín C	2	1	4	27,5	7
8. Bruntál	2	1	4	26,5	7
9. Dobrá	2	1	4	25,5	7
10. Vsetín	**2**	**0**	**5**	**25,5**	**6**
11. Orlová B	1	1	5	22,5	4
12. Rožnov	**0**	**1**	**6**	**15,5**	**1**

Výsledky ostatních zápasů: Poruba - Mořkov 3,5:4,5, Orlová B - L. Ostrava B 2,5:5,5, Havířov - Bruntál 4,5:3,5, Zlín C - Dobrá 5,5:2,5.

V neděli 8. února hraje Vsetín v Dobré a Rožnov v Mořkově. **(mh)**

ŠK Zbrojovka Vsetín. Zleva Jan Bosák, Dominik Parák, Pavel Vávra, Vlastimil Straděj, Stanislav Juříček, Radek Zádrapa, Milan Štverák a Antonín Maňák. Scházejí Pavel Plšek, Vladimír Hrabovský, Petr Zajíček, Karel Hradil, Ivan Bartošek, Jiří Růžička a Petr Žižka. **Foto Pavel Románek**

Chessmont Rožnov pod Radhoštěm. *Zleva Zdeněk Ambros, Zbyněk Pyš, Jaroslav Pagáč, Petr Kubín, Milan Kulišťák a Jan Malčánek. Scházejí Josef Obšívač, Jiří Břoušek, Miloslav Tkadlec, Václav Solanský, Libor Vojkůvka a Josef Krupa.* **Foto Pavel Románek**

ŠKZ Vsetín 2½ : 5½ BŠŠ Fr.-Místek „B"

2. liga – sk. F, 7. kolo – 25. ledna 2009

2189	Juříček S.	½ ½	Pecha T.	2175
2117	Straděj V.	0 1	Benčo P.	2158
2195	Bosák J.	½ ½	Slovák P.	2105
2162	Parák D.	0 1	Rabatin J.	2113
2123	Vávra P.	½ ½	Holeček V.	2024
2079	Štverák M.	1 0	Kocur A.	1912
1902	Maňák A.	0 1	Mitura K.	2019
1876	Hradil K.	0 1	Miturová M.	1958

Výsledky krajské soutěže:

Bojkovice - MEZ Vsetín 5,5:2,5

Valešová - Doležal 0:1, Plášek - Sagánek 1:0, Navrátil - Filák ½:½, Kolouch - Valo ½:½, Vaňhara - Machalec 1:0, Prchla - Kovář ½:½, Krátký - Liška 1:0, Slavíček - Sedláček 1:0.

ŠKZ Vsetín B - Zlín E 2:6

Zajíček - Foukal 0:1, Vlachopulos - Kolomazníková ½:½, Bartošek - Palica 0:1, Galetka - Strojil 0:1, Žižka - Dubovecký ½:½, Růžička - Stojan ½:½, Rumánek - Gajdůšek ½:½, Klímek - Kokrda 0:1.

Výsledky regionálního přeboru:

ŠKZ Vsetín C - Lužná 4,5:3,5

Veselský - P. Smilek 1:0, Karlík - J. Smilek I ½:½, Galetka - Čokavec 1:0, Závodný - Hromada 1:0, Tomek - J. Smilek II 0:1, Klímek - Gargulák 1:0, Kovařík - Papšík 0:1, Kovář 0:1 kontumačně.

Tabulka krajské soutěže:

1. Fr. Lhota	**5**	**1**	**0**	**34,5**	**16**
2. Podhr. Lhota	5	0	1	28,0	15
3. Vizovice	4	0	2	26,5	12
4. Hošťálková	**4**	**0**	**2**	**26,5**	**12**
5. Zlín E	3	1	2	26,5	10
6. Ústí	**3**	**0**	**3**	**25,0**	**9**
7. Bojkovice	3	0	3	22,0	9
8. Val. Bystřice	**2**	**1**	**3**	**25,5**	**7**
9. Slavičín	2	1	3	21,5	7
10. Val. Meziříčí	**2**	**0**	**4**	**21,0**	**6**
11. ŠKZ Vsetín B	**0**	**2**	**4**	**18,0**	**2**
12. MEZ Vsetín	**0**	**0**	**6**	**13,0**	**0**

Tabulka regionálního přeboru:

1. Huslenky	4	1	0	24,5	13
2. Zašová	4	1	0	23,0	13
3. Vidče	3	0	2	18,5	9
4. ŠKZ Vsetín C	2	0	3	19,5	6
5. Val. Meziříčí B	2	0	2	18,0	6
6. Val. Polanka	1	0	3	15,5	3
7. Lužná	1	0	3	15,0	3
8. Rožnov B	1	0	3	13,5	3
9. Karolinka	1	0	3	12,5	3

Tabulka regionální soutěže:

1. Karolinka B	5	1	0	21,0	16
2. Huslenky B	5	0	1	22,0	15
3. A 64 Valašský	4	0	2	20,0	12
4. Vidče B	4	0	2	18,0	12
5. Hošťálková B	3	1	2	13,5	10
6. Bystřička B	3	0	3	17,5	9
7. Ústí B	3	0	3	15,0	9
8. Branky	2	0	4	12,0	6
9. Val. Bystřice B	2	0	4	11,0	6
10. Zašová B	1	1	4	12,5	4
11. Fr. Lhota B	1	1	4	11,0	4
12. Rožnov C	1	0	5	6,5	3

Šachisté Sokola Hošťálková slaví 65 let

Druhým ze zakládajících celků Šachového valašského okrsku byl v roce 1944 oddíl s dlouholetou tradicí - Sokol (ŠKNS) Hošťálková, který v letošním roce slaví 65 let svého založení.

Na počátku hráli za Hošťálkovou šachisté Jakub Jiráček, Miloš Zemánek, Karel Zemánek, Josef Hrbáč, Josef Kutěj, Jan Kovář, Jan Kaňák, Jan Pala, Karel Kyjánek, Adolf Bystroň, Jaroslav Uhřík, Jaromír Teichl, Jan Fárek, Zdeněk Zemánek, Josef Koňařík, František Pala, Oldřich Janata, Josef Pavlíček, Jan Češek, Josef Kovalda a další. Od roku 1951 v oddíle působili Klika, Husička, Slovák, Vitovják, Jurečka, Jurajda, Miloslav Češek, Antonín Štěpán, Lubomír Krutílek, Jindřich Martinek, Josef Povala, Jaromír Hluchý, Karel Kolencsik, Miroslav Vavrečka, Miroslav Staněk, Jan Křůpala, Josef Hříbek, Štěpán Kovář, Jan Martinek, Milan Filip, Jan Zemánek, Vladimír Dočkal a Hruška.

Téměř permanentně se Hošťálkovští účastnili okresního přeboru 1. třídy a několik málo sezon okresní soutěže. Krajskou či oblastní soutěž absolvovali v ročnících 1952/53, 1955/56, 1957 až 60, 1965/66, 1996/97, 2006 až 2009. Jedno z prvních vítězství zaznamenali už před více jak půlstoletím.

Tabulka okresního přeboru, sk. B 1954/55:

1. Hošťálková	37,5	5
2. Růžďka	37,0	4,5
3. Z Vsetín C-Jasenice	34,0	4,5
4. Val. Polanka	30,5	4
5. MEZ Vsetín C (Semetín)	29,5	4
6. Jablůnka	29,0	4
7. MEZ Vsetín B	16,0	1
8. Leskovec	4,5	0

Ve finále přeboru okresu jednotlivců startovali hráči Sokolu Hošťálková několikrát: 1966 P. Plšek 9. místo, 1974 Veselský 8. místo, 1976 Veselský 3. místo, 2000 L. Vaculík 4. místo, 2000 J. Vaculík 5. místo, 2000 J. Surý 9. místo, 2001 L. Vaculík 4. místo, 2003 A. Krmela 2. místo.

V posledních letech se tomuto oddílu daří práce s mládeží. O čtrnáctičlennou skupinu žáků se starají Aleš Krmela, Pavel Plšek a František Veselský. Družstvo mládeže jako jediné z regionu startuje v krajském přeboru, kde v rámci škol 1. - 5. tříd skončilo na 4. místě. Z jednotlivců má nejlepší výsledky Ondřej Karlík, který několikrát startoval na mistrovství Moravy a dokonce i v Přeboru České republiky.

V letech 1974 až 1977 oddíl pořádal okresní přebor tříčlenných družstev v bleskové hře jako Memoriál Jana Kováře. Na tuto tradici letošním rokem oddíl naváže dubnovým víkendovým turnajem jednotlivců dospělých i mládeže v rapid šachu.

Současný kádr hráčů tvoří: Pavel Plšek, František Veselský, Aleš Krmela, Ondřej Karlík, Lubomír Vaculík, Jiří Vaculík, Emil Červenka, Jaroslav Surý, Zdeněk Vaculík, Vlastimil Plšek, Josef Bednařík, Josef Dřevojánek, Karel Kachtík, Karel Kachtík st., Ladislav Pončík, Jaromír Kovář, Jakub Krejča, Petr Machálek, Vojtěch Merta a Jan Slavětínský.

V dalším pokračování představíme Tatran Velké Karlovice. **(sj, aj)**

Mládež Sokola Hošťálková v roce 1970. Na snímku se mohou poznat například sourozenci Plškovi, Dřevojánek či vedoucí šachového kroužku Kutěj.

Foto archiv Antonína Juříčka

Sokol Hošťálková 1972/73. Zleva stojí Zdeněk Zemánek, Miloslav Češek, Eduard Vítek, Josef Kutěj a František Veselský. Před nimi zleva Jan Kovář a František Plešek. Snímek pořídil osmý člen družstva Josef Dřevojánek.

Sokol Hošťálková 2007/08. Zleva stojí Bohuslav Mikulec, Aleš Krmela, Eduard Vítek (bývalý hráč), Jiří Vaculík, Jaroslav Surý, Ladislav Pončík, Emil Červenka, Antonín Kořistka a Lubomír Vaculík.

Foto archiv Antonína Juříčka

SOKOL HOŠŤÁLKOVÁ 1944 - 2009

ročník	soutěž	úč	um	z	v	r	p	b	s	pozn.
1943/44	ŠVO 3	9	1.	8				7	45,5	
1944/45	ŠVO 2	8		7						
1945/46										
1946/47										
1947/48										
1948/49										
1949/50										reorg.
1950/51	ŠVO 3	5								
1951/52	ŠVO 2	10	2.	9				8	50	
1952/53	KS	8	5.	7				3	30	
1953/54										
1954/55	OP-B	8	1.	7				5	37,5	
1955/56	KS	8	2.	7				5,5	35,5	
1956/57	OP	8	1.	7				6		
1957/58	KS-C	8	1.	7	4	3	0	5,5	37	
1958/59	KP	10	10.	9	0	0	9	0	25,5	
1959/60	KS-C	8		7						reorg.
1960/61	OP 1	10	3.	9				5,5	43,5	
1961/62	OP 1	8	4.	7				3,5	40,5	
1962/63	OP2-A	7	1.	6	6	0	0	6	40	
1963/64	OP 1	10	5.	9				5	44,5	
1964/65	OP 1	10	1.	9	8	1	0	8,5	50,5	
1965/66	KP 2	10	10.	9				1	25,5	
1966/67	OP 1	10	5.	9	4	1	4	4,5	37	
1967/68	OP 1	10	2.	9	7	0	2	7	45,5	
1968/69	OP 1	7	5.	6	1	3	2	2,5	23,5	
1969/70	OP 1	8	5.	7				6	29,5	zm. bod.
1970/71	OP 1	8	7.	7	1	1	5	3	25	
1971/72	OP 1	8	3.	7	5	0	2	10	32	
1972/73	OP 1	8	3.	7	5	2	0	12	33,5	reorg.
1973/74	OP 1	10	3.	9	5	1	3	11	39	
1974/75	OP 1	12	3.	11	6	5	0	17	32	
1975/76	OP 1	12	4.	11	7	2	2	16	50	
1976/77	OP 1	12	2.	11	8	2	1	18	56,5	
1977/78	OP 1	12	4.	11				16	49,5	
1978/79	OP 1	12	3.	11	7	1	3	15	54	
1979/80	OP2-B	7	2.	6				8	19,5	
1980/81	OP 1	12	2.	11				17	49	
1981/82	OP 1	13	5.	12				14	51,5	
1982/83	OP 1	12	3.	11				16	51	reorg.
1983/84	OP-A	10	5.	9	5	1	3	11	42	
1984/85	OP-A	10	4.	9	5	2	2	12	43,5	
1985/86	OP 1	12	6.	11	5	2	4	12	45,5	
1986/87	OP 1	12	5.	11	6	1	4	13	48	
1987/88	OP 1	12	6.	11	4	3	4	11	46	
1988/89	OP 1	12	6.	11	6	0	5	12	46	
1989/90	OP	12	5.	11	5	2	4	12	52,5	
1990/91	OP	12	7.	11	5	1	5	11	45	
1991/92	OP	12	6.	11	6	2	3	14	47,5	
1992/93	OP	12	3.	11	7	1	3	15	51	
1993/94	OS-A	6	1.	5	7	2	1	16	35,5	dvoukol
1994/95	OP	12	4.	11	7	0	4	14	52	
1995/96	OP	12	1.	11	9	2	0	20	63,5	
1996/97	ObP	12	11.	11	0	4	7	4	34,5	
1997/98	OP	12	3.	11	6	1	4	13	52,5	
1998/99	OP	12	11.	11	1	1	9	3	28,5	
1999/00	OS-B	8	2.	7	4	2	1	14	24	zm. bod.
2000/01	OS-B	7	1.	6	6	0	0	18	21	
2001/02	OP	11	5.	10	3	3	4	9	40	zm. bod
2002/03	RP 1	12	10.	11	3	2	6	8	42,5	
2003/04	RP 1	11	5.	10	5	2	3	12	47,5	
2004/05	RP	12	4.	11	5	1	5	11	52,5	
2005/06	RP 1	12	4.	11	5	3	3	18	45,5	zm. bod
2006/07	KP	12	9.	11	4	0	7	12	44	
2007/08	KP 2	12	6.	11	5	2	4	17	47,5	
2008/09	KS	12								

Školáci žili královskou hrou

Středisko volného času Domeček Valašské Meziříčí hostilo v pátek 9. ledna šachisty z celého okresu Vsetín. Konal se zde regionální přebor základních a středních škol. Hrál se rapid šach a hodnotilo se olympijským systémem, počítaly se tedy body za všechny odehrané partie dohromady. Ve třech věkových kategoriích se představilo celkem 17 čtyřčlenných družstev.

Ve skupině A se utkalo pět týmů z prvního stupně. Nejúspěšnější byli šachisté ZŠ Integra Vsetín, kteří získali 14,5 bodu ze šestnácti možných, druhá skončila ZŠ Hošťálková se 12 body a třetí ZŠ Francova Lhota se ziskem 5 bodů. V této skupině se utkalo každé družstvo s každým.

Ve skupině B se představilo devět celků ze druhého stupně základních škol. Tento poněkud nešťastný počet družstev se musel střetnout tzv. švýcarským systémem, který se hraje na sedm kol, tudíž neutkal se každý s každým. Navíc měla družstva díky lichému počtu nestejný počet odehraných střetnutí. Proto celkům majícím po sedmi kolech jen šest sehraných utkání přiděloval počítačový program k získaným ještě dva body navíc.

Jalovec

Šachistům z Masarykova gymnázia Vsetín jen těsně unikla třetí příčka v krajském finále v Kroměříži. Zleva Zuzana Sucháčková, Petra Sucháčková, Marek Jurča a Petr Smilek.

Vítězství si odvezla ZŠ Francova Lhota za 21 bodů, druhá ZŠ Valašská Bystřice dosáhla 19 bodů, třetí ZŠ Hošťálková 17 bodů.

Nejmenší zastoupení měla skupina C, v níž se potkaly tři střední školy. Vzhledem k tomuto počtu se hrálo dvoukolově. Soutěží prokráčelo suverénně Masarykovo gymnázium Vsetín, když ze šestnácti možných bodů získalo 15, druhá Integrovaná střední škola COP Valašské Meziříčí měla 5 a třetí Obchodní akademie Valašské Meziříčí 4 body.

První dva celky každé věkové kategorie ze všech čtyř okresů postoupily do krajského finále, které se konalo v úterý 20. ledna v Kroměříži. Zde již naši šachisté narazili na vyspělé hráče, kteří sbírají zkušenosti jak na turnajích, tak na tréninkových dávkách šachových oddílů.

Přesto velmi pěkného úspěchu dosáhlo mezi středními školami Masarykovo gymnázium Vsetín, které do poslední partie sahalo dokonce po bronzových medailích. Skončilo čtvrté, Integrovaná střední škola COP Valašské Meziříčí sedmá.

Mezi nejmladšími skončila Hošťálková rovněž čtvrtá, ZŠ Integra sedmá, v kategorii „B" skončila Karolinka šestá a Valašská Bystřice osmá. Krajskými šampióny se v jednotlivých kategoriích stali šachisté ZŠ Unesco Uherské Hradiště, ZŠ Boršice a Gymnázium Uherské Hradiště.

Text a foto Josef Kovařík

Šachové oddíly Karlovic a Jablůnky vznikly před 65 lety

Před 65 lety, tedy v roce 1944 vznikl Šachový valašský okrsek. U jeho zrodu stály i oddíly Tatran Velké Karlovice a Spartak Jablůnka.

TATRAN VELKÉ KARLOVICE

Oddíl ve své historii sice pětkrát přerušil účast v soutěžích družstev, ale vždy znovu zahájil činnost, naposledy v roce 1984 až do uplynulé sezony 2007/08. Kromě ročníků 1954/55 a 2003/04, kdy hrál okresní přebor, absolvoval celé aktivní období v okresní soutěži. Prvními hráči v roce 1944 byli Jaroslav Gavlík, Rajmund Wenzel, Josef Solanský, Jan Solanský, Luboš Orság, František Zeť, Josef Vašíček, Jiří Janík, Josef Ondrušek, Ota Haluza, Karaba, Jaroslav Slonka, Zdeněk Kuchař, Josef Vičan a František Janíček. O aktivní činnosti tohoto oddílu svědčí uspořádání celostátního přeboru resortu stavebnictví - DSO Tatran v roce 1954. Nejaktivnějšími hráči byli Jaroslav Gavlík, Rajmund Wenzel, František Zeť a Luboš Orság, z nichž první dva přestoupili do Šachového spolku Vsetín. Gavlík, který získal výkonnost šachisty zvláštní třídy (dnes přibližně kandidát mistra), odešel hrát na Slovensko a ještě v roce 1944 přijel sehrát simultánku na devíti šachovnicích se šachisty Ústí s výsledkem 7:0 a 2 remízy.

Tabulka okresního přeboru, sk. A 1954/55:

1. Vel. Karlovice	7	37,0
2. Hovězí	6	33,5
3. Zděchov	4,5	38,0
4. Karolinka	3,5	31,0
5. Halenkov	2	25,5
6. RH Vsetín	2	21,0
7. N. Hrozenkov	2	20,5
8. Huslenky	1	16,5

Sestavu družstva v poslední odehrané sezoně 2007/08 tvořili hráči Jaroslav Ondryáš, Stanislav Zbranek, Ladislav Kovář, Petr Stoklasa, Petr Maňák, Eduard Šustek, Jiří Mičkal, Ladislav Hudec, Zdeněk Jurajda a Jiří Frydrych.

Hráči Velkých Karlovic na celostátním mistrovství resortu stavebnictví (DSO Tatran) na začátku padesátých let minulého století. Ve střední řadě uprostřed jsou Orság a Zeť, v přední řadě uprostřed Smetanová, Barošová a Orságová. **Foto archiv Antonína Juříčka**

Týdeník Jalovec
10. února 2009

TATRAN VELKÉ KARLOVICE 1944 - 2009

ročník	soutěž	úč	um	z	v	r	p	b	s	pozn.
1943/44	ŠVO-3	9	9.	8				1	16,5	
-										
1952/53	ŠVO-2	8	7.	7				1	18,5	
1953/54										
1954/55	OP-A	8	1.	7	7	0	0	7	37,0	
-										
1957/58	OS	7	2.	6				4	28,0	
1958/59	OS-B	3	2.	4	2	1	1	2,5		
-										
1972/73	OP2B	6	4.	5	2	0	3	4	9,5	reorg.
1973/74	OP2B	7	3.	6	3	2	1	8	13,5	
1974/75	OP2B	10	3.	9	5	2	2	12		
1975/76	OP2A	10	6.	9	3	2	4	8	18,5	
-										
1984/85	OP-A	10	10.	9	0	1	8	1	17,5	
1985/86	OP2A	10	4.	9	6	0	3	12	30,0	
1986/87	OP2A									
1987/88	OP2A	9	2.	8	6	1	1	13	38,0	
1988/89	OP2A	10	5.	9	4	1	4	9	23	
1989/90	OS-A	8	3.	7	4	0	3	8	18,0	
1990/91	OS-A	10	8.	9	3	0	6	6	20,0	
1991/92	OS-A									
1992/93	OS-A	8	6.	7	1	2	4	4	12,0	
1993/94	OS-A	6	5.	10	4	2	4	10	22,0	
1994/95	OS-A									
1995/96	OS-A	6	4.	10	3	3	6	9	21,5	
1996/97	OS	7	3.	6	3	0	3	6	14,0	
1997/98	OS-A	6	2.	10	7	1	2	15	31,0	
1998/99	OS-A	5	2.	8	4	1	3	9	23,0	
1999/00	OS-A	8	3.	7	4	0	3	12	21,5	zm.bod.
2000/01	OS-A	8	2.	7	5	0	2	15	21,0	
2001/02	OS-A	7	2.	6	3	3	0	9	18,0	zm.bod
2002/03	RP 2	5	1.	8	7	0	1	14	25,0	
2003/04	RP 1	11	11.	10	1	0	9	2	21,0	
2004/05	RS	9	9.	8	1	0	7	2	12,0	
2005/06	-									nehráli
2006/07	RP 2	9	6.	8	2	2	4	8	19,5	
2007/08	RS	10	3.	9	6	1	2	19	24,5	
2008/09	-									nehrají

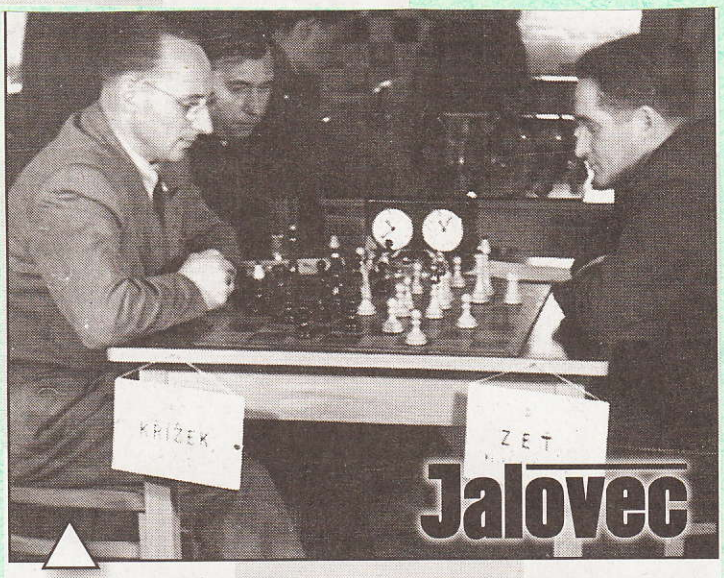

Momentka z utkání Františka Zetě (vpravo) s Křížkem z Uherského Ostrohu. **Foto archiv Antonína Juříčka**

SPARTAK JABLŮNKA

Oddíl od zahajovacího ročníku vydržel hrát až do roku 1982 a v deseti sezonách měl dokonce i dvě družstva dospělých. V sezoně 1945/46 vytvořil společné družstvo s hráči Pržna. Většinu ročníků odehrál v okresním přeboru 1. a 2. třídy. Zakládajícími hráči v roce 1944 byli Hnátek, František Košler, Harry Špůr, Jan Rusňák, Karel Soušek, František Žáček, Miloslav Šico, Karel Konvičný, Josef Krajcar, Vladimír Románek, Jan Olšák, Robert Randýsek, František Šico, Jaroslav Ganzarz, Miroslav Hluboček, Ladislav Vraj, Miroslav Polanský, Svatopluk Houserek, Oldřich Konečný a další po roce 1945 Josef Janyška, Josef Matoušek, Vladimír Matoušek, Jaroslav Vilém a Vladimír Rusňák.

V 50. a 60. letech minulého století patřili k nejlepším hráčům Jablůnky Josef Pečinka, František Mahďák a Robert Randýsek. Šachisté Spartaku Jablůnka zasáhli několikrát do závěrečných bojů o přeborníka okresu jednotlivců s těmito výsledky: František Mahďák 1956 - 4. místo, 1964 - 8. místo, Josef Pečinka 1965 -11. místo a v roce 1970 se stal přeborníkem okresu, ale to už jako člen Zbrojovky Vsetín. V roce 1982 oddíl ukončil samostatnou činnost a hráči odešli hrát do jiných nejbližších oddílů.

Tabulka okr. soutěže 1957/58:

1. Jablůnka	5	32,0
2. Vel. Karlovice	4	28,0
3. Sp. Z Vsetín-Jas. B	3	19,5
4. Huslenky	1,5	14,0
5. Sp. Z Vsetín-Jas. C	1	16,0
6. Val. Polanka	0,5	9,5
7. Halenkov		(vyloučen)

V příštím pokračování představíme družstvo TJ Rožnov pod Radhoštěm. **(aj, sj)**

Tabulka okresního přeboru, sk. A 1959/60:

1. Jablůnka	5	30,5
2. MEZ Vsetín	4	31,5
3. Z Vsetín C	4	28,5
4. Ústí	3,5	30,0
5. Zděchov	3	26,5
6. RH Vsetín	3	26,0
7. Hovězí	3	25,5
8. Semetín	2,5	24,5

SPARTAK „Z" JABLŮNKA 1944 - 1982

ročník	soutěž	úč	um	z	v	r	p	b	s	pozn.
1943/44	ŠVO 3	9	3.	8				6	38,0	
1944/45	ŠVO 2	8	6.	7						
1945/46	ŠVO 2	8	7.	7				1	14,0	
-										
1954/55	OP-B	8	6.	7				4	29,0	
-										
1957/58	OS	7	1.	6				5	32,0	
1958/59	OP	8	4.	7				2,5	26,0	
1959/60	OP-A	8	1.	7				5	30,5	reorg.
1960/61	OP 1	10	8.	9				3	27,0	
1961/62	OP 1	8	8.	7				1	26,0	
1962/63	OP 1	8	6.	7				2,5	33,5	
1963/64	OP 1	10	7.	9				3	38,5	
1964/65	OP 1	10	2.	9	7	0	2	7	40,5	
1965/66	OP 1	11	9.	10	3	0	7	3	32,0	
1966/67	OP 1	10	9.	9	1	0	8	1	21,0	
1967/68	OP 1	10	10.	9	0	0	9	0	8,0	
1968/69	OP 2		1.							
1969/70	OP 1	8	7.	7				3	19,5	zm.bod.
1970/71	OP 1	8	8.	7	0	1	6	1	16,0	
1971/72	OP 1	8	8.	7	0	0	7	0	10,0	
1972/73	OP 2A	8	3.	7	4	0	3	8	19,0	reorg.
1973/74	OP 2A	8	7.	7				2	6,0	
1974/75	OP 2B	10	1.	9	7	2	0	16		
1975/76	OP 1	12	12.	11	2	0	9	4	28,0	
1976/77	OP 2B	10	3.	9	6	1	2	13	24,5	
1977/78	OP 2B	8	7.					3	14,0	
-										
1981/82	OP 2B	9	5.	8	3	1	4	7	25,0	

Hošťálková si drží střed tabulky

Druhým turnajem pokračoval v Kroměříži krajský přebor starších žáků. Šachisté Sokola Hošťálková jednou zvítězili a dvakrát prohráli, nicméně tímto výsledkem si již prakticky zajistili účast v této soutěži i do příští sezony.

Na jednotlivých šachovnicích uhráli chlapci tyto výsledky: Ondřej Karlík 3 body, Matyáš Kovařík 1 b., Jakub Krejča 0 b., Josef Bednařík 2 b., Jan Slavětínský 0 b. Soutěž vyvrcholí sedmým až devátým kolem v sobotu 25. dubna právě v Hošťálkové.

Výsledky: 4. kolo: Postoupky B - Kunovice 5:0, Zlín B - St. Město C 0:5, Hošťálková - St. Město D 3:2, Osvětimany - Vlčnov 1,5:3,5, Zborovice - Zlín C 4,5:1,5, **5. kolo:** Zlín C - Postoupky B 0,5:4,5, Vlčnov - Zborovice 3,5:1,5, St. Město D - Osvětimany 1,5:3,5, St. Město C - Hošťálková 4:1, Kunovice - Zlín B 5:0, **6. kolo:** Postoupky B - Zlín B 5:0, Hošťálková - Kunovice 2:3, Osvětimany - St. Město C 3,5:1,5, Zborovice - St. Město D 2,5:2,5, Zlín C - Vlčnov 0:5. **(jok)**

Tabulka:

1. Postoupky B	6	0	0	28,0	18
2. Vlčnov	5	0	1	22,0	15
3. Kunovice	3	2	1	16,0	11
4. St. Město C	3	1	2	18,5	10
5. Hošťálková	**3**	**0**	**3**	**14,5**	**9**
6. Osvětimany	3	0	3	14,5	9
7. Zlín C	2	0	4	9,0	6
8. Zborovice	1	1	4	10,0	4
9. Zlín B	1	0	5	6,0	3
10. St. Město D	0	2	4	11,5	2

Francova Lhota: Zdejší ZŠ s ředitelem Karlem Sucháčkem má velmi dobrou spolupráci s místním agilním šachovým klubem. V sobotu 13.12. uspořádali víkendový turnaj v kategorii mladších i starších žáků s celkovou účastí téměř pěti desítek mládežníků. Vydařenou akci sponzorovalo, tak jako obvykle, několik místních podnikatelských firem.

Konečné pořadí – mladší žáci: *1.–2. Kovařík (Integra Vsetín) a Krejča (Hošťálková) 6½/7, 3.–4. Kachtík (Hošťálková) a Lukaštík (Ústí) 5, 5. Fojtů (Integra) 4½, 6.–11. Gargulák (Hošťálková), Kovář (Francova Lhota), Indrák (Valašské Meziříčí), Černotík (Bystřička), Výchopeň a Teleky (oba Integra) 4, atd. Z děvčat byla nejúspěšnější 20. Garguláková (Francova Lhota) 2½, celkem hrálo 23 hráčů.*

Starší žáci: *1.–2. Pekař a Morávek (oba Karolinka) 5½/7, 3.–4. Smutek (Vidče) a Zimek (Francova Lhota) 5, 5.–11. Pohůnek (Francova Lhota), Zajíček (Bystřička), Dorotík (Karolinka), Vilém (ŠKZ Vsetín), Novosad (Francova Lhota), Masnota (Bystřička) a Bistrý (Francova Lhota) 4, atd., celkem hrálo 24 hráčů.*

Stanislav Juříček

V krajském přeboru se partie hrají v tempu 60 minut se zápisem, vlevo právě v akci propiska Jakuba Krejči, vpravo na tahu Josef Bednařík.

Foto Josef Kovařík

Jalovec

Rožnov i Vsetín opět bez bodu

Ani osmé kolo druhé ligy šachových družstev zástupcům našeho okresu radost nepřineslo. Hráči Chessmontu Rožnov těsně podlehli Mořkovu a stále bez bodu uzavírají tabulku soutěže. Šachisté Zbrojovky Vsetín prohráli v Dobré a nadále zůstávají desátí.

Dobrá - VSETÍN 6:2

V utkání se sousedem v tabulce nebyli Valaši bez šancí na úspěch. Nakonec ale přece jen rozhodla vyrovnanost domácího kádru, jehož hráči se vměstnali při porovnání koeficientů Elo do rozmezí 2089 - 2196. Vsetínští se soupeři vyrovnali na předních šachovnicích, ale na těch zadních ztráceli. To se nakonec ukázalo jako rozhodující pro jejich porážku.

Sestava a body Vsetína: Parák 1, Juříček a Vávra 0,5, Straděj, Zádrapa, Maňák, Hradil a Žižka 0.

Mořkov - ROŽNOV 5:3

Také v zápase Rožnova s favorizovaným Mořkovem se rozhodující pro celkový výsledek stala vyrovnanost kádru domácího družstva. V tomto případě ovšem mrzí skutečnost, že o bodové zisky se postarali hráči na zadních šachovnicích, zatímco ti z předních přece jen zůstali za očekáváním. Chessmont se tím připravil o velkou šanci na bodový zisk, možná i premiérovou výhru v soutěži.

Sestava a body Rožnova: Břoušek a Pagáč 1, Obšívač a Pyš 0,5, Kubín, Tkadlec, Kulišťák a Malčánek 0.

Tabulka:

1. L. Ostrava B	7	1	0	42,5	22
2. Fr.-Místek B	6	1	1	35,5	19
3. M. Ostrava B	5	1	2	36,0	16
4. Mořkov	5	1	2	35,0	16
5. Havířov	4	2	2	34,0	14
6. Poruba	4	1	3	35,5	13
7. Zlín C	3	1	4	32,0	10
8. Dobrá	3	1	4	31,5	10
9. Bruntál	2	1	5	30,0	7
10. Vsetín	**2**	**0**	**6**	**27,5**	**6**
11. Orlová B	1	1	6	26,0	4
12. Rožnov	**0**	**1**	**7**	**18,5**	**1**

Výsledky ostatních zápasů: Fr.-Místek B - M. Ostrava B 4,5:3,5, Bruntál - Zlín C 3,5:4,5, L. Ostrava B - Havířov 5,5:2,5, Poruba - Orlová B 4,5:3,5.

V neděli 22. února hostí Vsetín tým Bruntálu a Rožnov rezervu Frýdku-Místku. **(mh)**

Sokol Dobrá 6 : 2 ŠKZ Vsetín

2. liga – sk. F, 8. kolo – 8. února 2009

2196	Lys J.	½ ½	Juříček S.	2189
2146	Weissmann L.	1 0	Straděj V.	2117
2151	Slanina M.	0 1	Parák D.	2162
2176	Štukner Š.	½ ½	Vávra P.	2123
2116	Šnyta Z.	1 0	Zádrapa R.	2075
2089	Mikulec J.	1 0	Maňák A.	1902
2090	Tauš M.	1 0	Hradil K.	1876
2112	Kalivoda J.	1 0	Žižka P.	1652

Podhr. Lhota - ŠKZ Vsetín B 6:2

Staněk - Vlachopulos 1:0, Janíček - Bartošek ½:½, Lamper - Galetka 1:0, Káňa - Růžička ½:½, Hapka - Rumánek 1:0, Stáhala - Jurča 0:1, Hradil - Klímek 1:0, Valenta - Horník 1:0.

MEZ Vsetín - Slavičín 4:4

Doležal - Křek ½:½, Sagánek - Josef Sviták 0:1, Filák - Slámečka ½:½, Valo - Jiří Sviták 1:0, Šulák - Janček 1:0, Machalec - Kroutil 0:1, Švagera - Peléšek 1:0, Sedláček - Štěpánek 0:1.

Tabulka:

1. Zašová	5	1	1	31,5	16
2. Huslenky	4	1	1	28,0	13
3. Vidče	4	0	3	26,0	12
4. Val. Meziříčí B	3	1	2	26,5	10
5. Val. Polanka	3	0	3	27,0	9
6. ŠKZ Vsetín C	2	1	3	23,5	7
7. Lužná	2	0	4	23,5	6
8. Karolinka	2	0	4	19,5	6
9. Rožnov B	1	0	5	18,5	3

Výsledky krajské soutěže:

Tabulka:

1. Fr. Lhota	**6**	**1**	**0**	**39,0**	**19**
2. Podhr. Lhota	6	0	1	34,0	18
3. Hošťálková	**5**	**0**	**2**	**32,5**	**15**
4. Vizovice	5	0	2	32,0	15
5. Zlín E	4	1	2	32,0	13
6. Ústí	**3**	**0**	**4**	**27,0**	**9**
7. Bojkovice	3	0	4	24,5	9
8. Slavičín	2	2	3	25,5	8
9. Val. Bystřice	**2**	**1**	**4**	**28,0**	**7**
10. Val. Meziříčí	**2**	**0**	**5**	**24,5**	**6**
11. ŠKZ Vsetín B	**0**	**2**	**5**	**20,0**	**2**
12. MEZ Vsetín	**0**	**1**	**6**	**17,0**	**1**

Mladší žáci ZŠ Integra kráčejí úspěšně ve stopách svých předchůdců, kteří se loni stali přeborníky okresu mezi staršími žáky. Zleva Áron Fojtů, Pavel Budík, vedoucí družstva Josef Kovařík, Marek Teleky a Matyáš Kovařík.

Foto: Jitka Dvořáková

Výsledky krajské soutěže:

ŠKZ Vsetín B - MEZ Vsetín 6:2

Hradil - Doležal 1:0, Vlachopulos - Sagánek ½:½, Bartošek - Filák 1:0, Galetka - Valo 0:1, Žižka - Šulák 1:0, Růžička - Machalec 1:0, Závodný - Kovář 1:0, Zátopek - Švagera ½:½.

Tabulka:

1. Fr. Lhota	**7**	**1**	**0**	**47,0**	**22**
2. Podhr. Lhota	7	0	1	40,5	21
3. Vizovice	6	0	2	37,0	17
4. Hošťálková	**5**	**0**	**3**	**35,0**	**15**
5. Zlín E	4	1	3	33,5	13
6. Val. Bystřice	**3**	**1**	**4**	**33,5**	**10**
7. Val. Meziříčí	**3**	**0**	**5**	**29,0**	**9**
8. Bojkovice	3	0	5	28,0	9
9. Ústí	**3**	**0**	**5**	**27,0**	**9**
10. Slavičín	2	2	4	28,5	8
11. ŠKZ Vsetín B	**1**	**2**	**5**	**26,0**	**5**
12. MEZ Vsetín	**0**	**1**	**7**	**19,0**	**1**

Výsledky regionální soutěže:

Tabulka:

1. Karolinka B	7	1	0	27,5	22
2. Huslenky B	7	0	1	30,0	21
3. A 64 Valašský	6	0	2	26,5	18
4. Vidče B	5	0	3	22,5	15
5. Bystřička B	3	1	4	20,5	10
6. Ústí B	3	1	4	18,0	10
7. Hošťálková B	3	1	4	17,0	10
8. Branky	3	0	5	18,0	9
9. Val. Bystřice B	3	0	5	17,5	9
10. Fr. Lhota B	2	2	4	17,5	8
11. Zašová B	1	2	5	17,0	5
12. Rožnov C	1	0	7	8,0	3

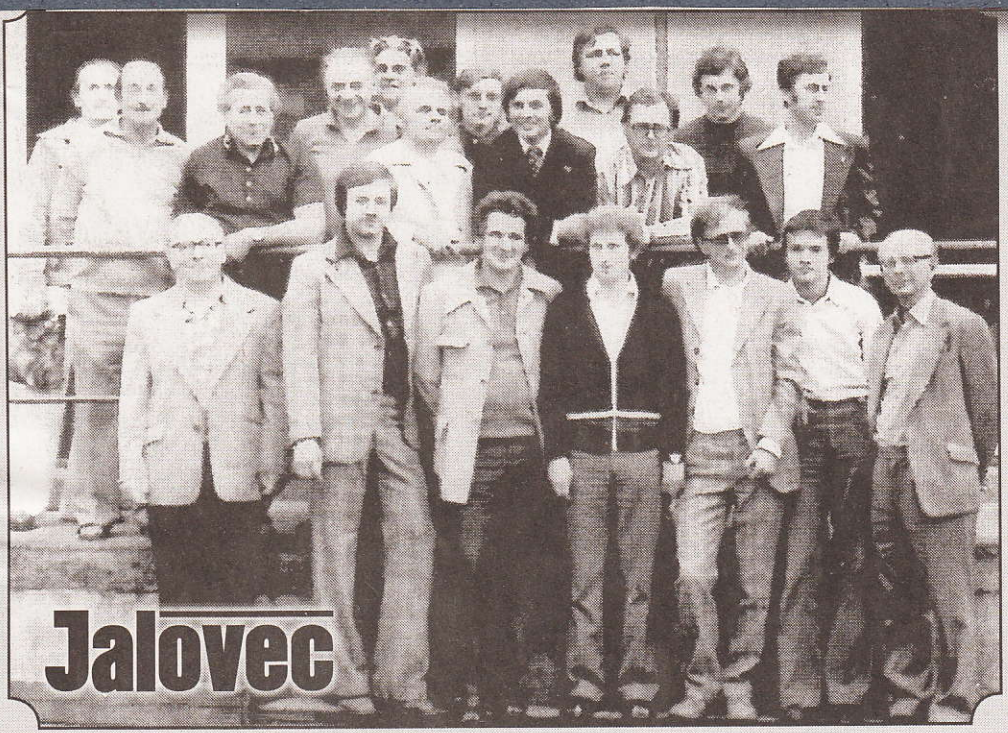

V červnu tomu bude třicet let, co byl pořízen tento snímek. Jsou na něm účastníci šachového utkání Zbrojovka Vsetín - BSG Freital (NDR). Najít se na něm mohou například Č. Hájek, P. Machalec, K. Doležal, J. Pečinka, P. Zvardoň, J. Doné, L. Janák, S. Juříček, V. Straděj či M. Sagánek.

Vítek a Votava zasvětili život šachu

Žádné sportovní odvětví se neobejde bez obětavých nadšenců z řad organizátorů, činovníků či rozhodčích. Stejně je tomu i u šachu.

V našem okrese se pravidelně koná řada turnajů, které přitahují hráče z desítek oddílů. Mezi nestory královské hry patří Eduard Vítek (na snímku vlevo), který oslavil osmdesátiny. Výkonný výbor ČSTV mu udělil vyznamenání za celoživotní práci a přínos pro rozvoj tělovýchovy a sportu. Vítek po řadu let pracoval jako předseda šachového oddílu MEZ Vsetín, který například řadu let pořádá populární Štěpánský turnaj v bleskovém šachu. Mezi nestory šachového dění patří i mezinárodní rozhodčí Petr Votava (vpravo), který řídí a organizuje průběh turnajových klání v našem okresu včetně zvučného Přeboru města Vsetína. Sportovně se „vyžívá" ve Valašské Polance. K jeho posledním úspěchům patří prvenství na Memoriálu Aloise Hájka a Karla Hořelky v bleskovém turnaji právě ve Valašské Polance, kde získal 7,5 bodu. Triumfoval tam v konkurenci 21 hráčů.

Text a foto Julius Ficek

Tabulka krajského přeboru:

1. Postoupky	6	0	1	33,5	18
2. St. Město D	5	0	2	35,0	15
3. Kroměříž B	5	0	2	35,0	15
4. Zlín D	5	0	2	34,0	15
5. Boršice A	4	1	2	33,0	13
6. Zubří	**4**	**1**	**2**	**30,0**	**13**
7. Holešov B	3	0	4	30,0	9
8. St. Město E	2	2	3	26,0	8
9. Boršice B	2	1	4	25,5	7
10. Bystřička	**1**	**1**	**5**	**15,0**	**4**
11. Brumov-Byl.	0	2	5	20,0	2
12. Napajedla	0	2	5	19,0	2

Výsledky regionálního přeboru:

Val. Meziříčí B - ŠKZ Vsetín C 4:4

Bobalík - Veselský 1:0, Dorňák - Karlík ½:½, Kahánek - Jurča 0:1, Lev - Závodný 0:1, Gut - Tomek 0:1, Volek - Klímek ½:½, Kramer - Vilém 1:0, Černý - Kovařík 1:0. **(mh)**

Tabulka regionálního přeboru:

1. Zašová	5	1	0	28,0	16
2. Huslenky	4	1	0	24,5	13
3. Vidče	3	0	3	21,5	9
4. ŠKZ Vsetín C	2	1	3	23,5	7
5. Val. Meziříčí B	2	1	3	22,0	7
6. Val. Polanka	2	0	3	20,5	6
7. Karolinka	2	0	3	18,0	6
8. Lužná	1	0	4	18,0	3
9. Rožnov B	1	0	4	16,0	3

ŠACHOVÝ SLOUPEK

Nenáročná „dvojka" v tempovém provedení od našeho stálého přispěvatele ze Vsetína. Jde o odpočinkovou úlohu, která by mohla být dobrým počinkem pro začínající řešitele i z řad praktických hráčů. Vlastní úvodník se určitě bude líbit hlavně šachovým „kibicům", kteří ke své neznalosti o zákonu šachové skladby uhodnou první tah vždy napoprvé. Celých pět matových různých zakončení si budete moci zkontrolovat v příštím šachovém sloupku.

Úloha č. 75

Stanislav Juříček, Vsetín

originál pro „TEP"

Bílý táhne a dá mat 2. tahem

Řešení úlohy č. 74

(W. A. Shinkman)

1.Vh6-b6! Kc5 2.Sd8,Kd5 3.Sf6,Kc5 4.Sd4+ Kd5

5. pe4X 1...Ke5 2.Vf6. Kd5 3.Se3. Ke5

4.Sd4+ Kd5 5.pe4X

Dva stejné matové obrazce, docílené bílou rozdílnou hrou. Úloha se řešitelsky líbila! **(vb)**

Francova Lhota a Rožnov v čele Grand prix

Základní škola Integra Vsetín ve spolupráci se Střediskem volného času Alcedo pořádala 4. února druhý turnaj Grand prix školní mládeže regionu Vsetín. Letošního ročníku se účastní 14 čtyřčlenných družstev starších žáků a 7 družstev mladších žáků. Vzhledem k tomu, že některé týmy dorazily i s náhradníky, v prostorách Alceda se nad šachovnicemi sklánělo více než 90 mladých hráčů z celého okresu.

Mezi mladšími svádí o čelo tabulky boj SVČ Rožnov, Velké Karlovice a Francova Lhota. O prvenství mezi staršími usilují zejména družstva Francovy Lhoty, Hošťálkové, Růžďky a Karolinky. Zejména souboje v této kategorii budou v posledním turnaji celého seriálu, který se odehraje 16. dubna v Karolince, velmi dramatické. Odstupy v tabulce jsou naprosto minimální a při systému olympijského bodování bude cenná každá výhra i remíza jednotlivých hráčů družstva.

Text a foto Josef Kovařík

Na Vsetín se sjeli šachisté z celého okresu. Na snímku vlevo Jiří Křenek (Val. Bystřice), na opačné straně stolu hrají zprava Lukáš Tomaník, Pavel Šťastný, Vojtěch Cedidla a Jakub Hyžák (všichni Val. Polanka).

Tabulka starších žáků:

1. Fr. Lhota	9	28,0
2. Hošťálková	9	27,5
3. Růžďka	9	27,0
4. Karolinka	9	26,0
5. Vsetín-Ohrada	9	21,0
6. Vsetín-Integra	9	20,5
7. Val. Polanka	9	19,0
8. SVČ Rožnov	9	18,5
9. Val. Bystřice	9	18,0
10. Vsetín-Trávníky	9	14,0
11. H. Lideč	9	13,0
12. Vsetín-Luh	9	7,5
13. Val. Meziříčí-Křižná	9	6,5
14. Vsetín-Rokytnice	9	5,5

Tabulka mladších žáků:

1. SVČ Rožnov	9	23,5
2. V. Karlovice	8	20,0
3. Fr. Lhota	8	19,0
4. Hošťálková	8	18,5
5. Rožnov-Pod Skalkou	9	14,5
6. Vsetín-Trávníky	9	13,0
7. Vsetín-Integra	9	11,5

Šachisté Rožnova navazují

K šachovým oddílům s pětašedesátiletou historií patří také TJ Rožnov p. R., původně ŠOSK, dnes Chessmont. Hráči tohoto oddílu vstoupili do soutěží družstev na podzim roku 1944 v rámci 2. ročníku ŠVO-2.

V té době měli následující kádr šachistů: Karel Makuch, Karel Fries, František Krhút, Vladimír Bolcek, František Makuch, Josef Jurča, Antonín Remeš, Vladimír Dobiáš, Jaroslav Maléř, Zdeněk Tobola, Jan Janík, Jindřich Rybín, Adolf Jurajda, Ladislav Vaníček, Emil Vašek, Jan Míček, Ludvík Hlucháň, Josef Mužík, Václav Trčka, František Štětka, Jaroslav Kubáň, Eduard Bolcek, Oldřich Solanský, Miroslav Bolcek, František Kubáň, Vladimír Gedrich, Rudolf Herfurt, Oldřich Kramoliš, Ludvík Tkadlec, Václav Solanský, Leopold Klestil, Rudolf Janík a František Kotala.

Většinou disponovali Rožnovští dvěma celky dospělých, ale po roce 1972 měli dokonce 5 družstev. Nejvíce sezon odehrálo A družstvo v krajském přeboru 1. a 2. třídy, vrcholem bylo pak 5 ročníků divize v letech 1969 - 1974 a jedna sezona národní ligy 1974/75. Startovat v lize se v celé historii Valašska podařilo kromě týmu Vsetína pouze Rožnovu. Tamní oddíl pořádal také významnější individuální soutěže. První z nich byl bleskový turnaj Memoriál Emila Románka, později Memoriál Zdeňka Toboly, hraný vždy jako okresní přebor jednotlivců v bleskové hře. Druhou soutěží bylo uskutečnění dvou ročníků kandidátského turnaje O valašský klobúk 1987 a 1988.

Šachisté Rožnova velkou měrou zasáhli i do přeboru okresu jednotlivců, a to jak účastí, tak i umístěním. Přeborníky okresu mužů se stali: Bohumil Rýgl - 1958, Miloš Tkadlec - 1962, 1965, 1966, 1969, 1973, 1975, 1977 a 1987, Emil Bernátek - 1964 a 1967, Libor Vojkůvka - 1968 a Stanislav Jasný st. - 1971. Kromě těchto prvenství docílili hráči Rožnova ještě dalších předních umístění: Jan Urban 3. místo - 1954, Zdeněk Tobola 3. místo - 1956, Josef Slížek 2. místo - 1964, 1966, 1971, 1972 a 3. místo - 1961, Libor Vojkůvka 2. místo - 1969, 1970, 1987 a 3. místo - 1965, 1972, Zdeněk Mičkal 3. místo - 1966, 1969, Ervín Pečiva 2. místo - 1968, Stanislav Jasný st. 2. místo - 1973, Miloš Tkadlec 2. místo - 1974, Josef Obšívač 3. místo - 1983, 1985, Jiří Břoušek 3. místo - 1987, David Holemář 3. místo - 1990, Milan Kulišťák ml. 3. místo - 2001, 2. místo - 2007. V ženách zvítězila Marie Barošová st. 1961, 1963 a 1966. V dorostencích byli přeborníky okresu: J. Hála 1963, Z. Průša 1969, J. Foukal 1987, 1988, David Holemář 1989, 1990 a 1991. V dorostenkách zvítězila: Marie Barošová ml. - 1961, 1963 a 1964, Hana Porazilová - 1988 a 1990, M. Šmidáková - 1989 a 1991.

Účastníci prvního ročníku kandidátského turnaje v Rožnově z roku 1987. Zleva rozhodčí Emil Koziorek (Ostrava), ředitel turnaje (jméno se nepodařilo dohledat), Dušan Pospíšil (Brno), Hynek Čechovský (Přerov), Jan Šeplák (Brno), Libor Vojkůvka, Miloš Tkadlec (oba Rožnov), Stanislav Juříček (Vsetín), Jiří Břoušek (Rožnov), Mojmír Široký (Přerov), Jiří Sladovník a Jaroslav Krupa (oba Zubří). **Foto archiv Antonína Juříčka**

TJ Rožnov pod Radhoštěm v roce 2007. Zleva stojí Jiří Břoušek, Milan Kulišťák, Petr Kubín a Zdeněk Pyš. Před nimi zleva Zdeněk Ambros, Jaroslav Pagáč, Libor Vojkůvka a Václav Solanský. **Foto archiv Antonína Juříčka**

Tabulka národní ligy 1974/1975:

1. Zbrojovka Brno	10	0	1	59,5	20
2. Lokomotiva Brno	8	0	3	51,0	16
3. Karviná	7	2	2	50,5	16
4. Havířov	6	2	3	48,5	14
5. Přerov	6	0	5	46,5	12
6. St. Město	4	3	3	46,0	11
7. Univerzita Brno B	5	1	5	39,0	11
8. NHKG Ostrava	4	1	6	44,5	9
9. KPS Brno B	4	1	6	38,0	9
10. Rožnov p. R.	**4**	**0**	**7**	**33,5**	**8**
11. Opava	2	2	7	40,5	6
12. VŽKG Ostrava	0	0	11	30,5	0

V současné době mají Rožnovští 3 družstva dospělých, z nichž A družstvo hraje ve 2. lize. Oddíl disponuje početnou členskou základnou. A-družstvo: Josef Obšívač, Petr Kubín, Miloslav Tkadlec, Milan Kulišťák ml., Jiří Břoušek, Zdenek Ambros, Jaroslav Pagáč, Zbyněk Pyš, Václav Solanský, Jan Malčánek, Libor Vojkůvka a Josef Krupa. B družstvo: Eduard Meduna, Ivan Bambušek, Eduard Křižák, Milan Kulišťák st., Karel Prorok, Zdeněk Krejčí, Pavel Kubáň st., Lukáš Pisárik, Pavel Kubáň ml. a Josef Solanský. C družstvo: František Pavlík, František Pobořil, Vojtěch Koníř, Zuzana Kretková, Jan Charvát, Viktor Červinka, Josef Bill, Tomáš Klíma, Lukáš Zetek, Josef Holiš a Vojtěch Polášek. **(aj, sj)**

Příště představíme oddíl Sokol Valašská Polanka.

Tabulka ŠVO-2 1945/1946:

1. Kopřivnice	6,5	42,0
2. Val. Sparta Vsetín	**5,0**	**36,0**
3. Val. Meziříčí	**4,5**	**40,0**
4. Poličná	**3,5**	**27,5**
5. Rožnov p. R.	**3,0**	**27,5**
6. Šach. spolek Vsetín	**2,5**	**17,0**
7. Jablůnka	**1,0**	**14,0**
8. Štramberk	1,0	12,0

17. února 2009
číslo 8 strana S 1

na úspěšná léta

Týdeník Jalovec

TJ ROŽNOV p. R. „A“ 1944 - 2009

Ročník	soutěž	úč	um	z	v	r	p	b	s	pozn.
1944/45	ŠVO 2	8		7						
1945/46	ŠVO 2	8	5.	7				3	27,5	
1946/47	ŠVO 2	7	7.	6	0	0	6	0	11	
1947/48	ŠVO 2	6	3.	5	2	2	1	3	23	
1948/49	ŠVO 2	6	1.	5	3	1	1	3,5	19,5	postup
1949/50	KrM 1	8		7						reorg.
1950/51	ŠVO 2	5	1.	4	3	1	0	3,5	14,5	postup
1951/52	KrM 1	9	9.	8	1	1	6	1,5	23	sestup
1952/53	KrS 1	8		7						
1953/54	KrM 1									
1954/55	KrM 1									reorg.
1955/56	KP	10	5.	9				4	42	
1956/57	KP	10	8.	9	2	0	9	2	33	
1957/58	KP	10	6.	9	2	4	3	4	45,5	
1958/59	KP	10	7.	9	4	1	4	4,5	44	
1959/60	KP	10	1.	9						reorg.
1960/61	KP 1	12	11.	11				2,5	41	sestup
1961/62	KP 2	10	1.	9				7	55,5	postup
1962/63	KP 1	12	11.	11				3,5	48,5	sestup
1963/64	KP 2	10	1.	9				8	58	postup
1964/65	KP 1	12	10.	11				3	51,5	sestup
1965/66	KP 2	11	1.	10				7	57	postup
1966/67	KP 1	12	5.	11				4,5	41	
1967/68	KP 1	12	10.	11				4,5	49	sestup
1968/69	KP 2	10	1.	9				7	57	postup
1969/70	Divize	12		11						zm. bod.
1970/71	Divize	12		11						
1971/72	Divize	12	5.	11						
1972/73	Divize	12	2.	11				17	56	reorg.
1973/74	Divize	12	1.	11						postup
1974/75	NL	12	10.	11				8	33,5	sestup
1975/76	KP 1	12	10.	11	5	0	6	10	46,5	sestup
1976/77	KP 2	12	1.	11	8	2	1	18	65	postup
1977/78	KP 1	12	12.	11	2	2	7	6	37	sestup
1978/79	KP 2	12	3.	11				16	55	
1979/80										
1980/81	OP 1	12	1.	11	11	0	0	22	74,5	postup
1981/82	KP 2	12	1.	11	9	2	0	20	62	postup
1982/83	KP 1	12	10.	11	3	1	7	7	42	reorg.
1983/84	KP	12	6.	11	5	1	5	11	52	
1984/85	KS	9	1.	8	8	0	0	16	51	postup
1985/86	KP 1	12	11.	11	2	2	7	6	34,5	sestup
1986/87	KS	10	6.	9	4	1	4	9	40	
1987/88	KS	10	3.	9	3	4	2	10	41	
1988/89	KS	12	3.	11	5	1	3	11	46	
1989/90	KS	12	6.	11	3	1	5	7	39	
1990/91	ObP	12	7.	11	4	2	5	10	42	
1991/92	OP	12	12.	11	0	2	9	2	29,5	
1992/93	OP	12	8.	11	4	1	6	9	37	
1993/94	OP	12	6.	11	5	3	3	13	43,5	
1994/95	OP	12	7.	11	4	3	4	11	48	
1995/96	OP	12	5.	11				12	53,5	
1996/97	OP	12	2.	11	9	1	1	19	65	
1997/98	OP	12	8.	11	4	1	6	9	42	
1998/99	OP	12	3.	11	7	3	1	17	49,5	
1999/00	OP	12	3.	11	6	2	3	20	49,5	zm. bod.
2000/01	OP	12	1.	11	11	0	0	33	66	postup
2001/02	ObS	12		11						zm. bod
2002/03	ObS	12	8.	11	4	2	5	10	41,5	
2003/04	KP	12	6.	11	5	2	4	12	45,5	
2004/05	KP	12	7.	11	5	1	5	11	48,5	
2005/06	KP	12	4.	11	7	0	4	21	54	zm. bod
2006/07	KP 1	12	4.	11	7	0	4	21	47	
2007/08	KP	12	2.	11	9	0	2	27	55,5	
2008/09	2.liga	12		11						

TJ ROŽNOV p. R. „B“ 1944 - 2009

ročník	soutěž	úč	um	z	v	r	p	b	s	pozn.
1944/45										
1945/46										
1946/47	ŠVO 3	5	4.	4				2	13	
1947/48										
1948/49										
1949/50										reorg.
1950/51										
1951/52										
1952/53										
1953/54										
1954/55										
1955/56	OP	6	2.	5				3,5	19,5	
1956/57	KS-C	7	3.	6	3	1	2	3,5	25	
1957/58	KS-C	8	7.	7	1	2	4	2,5	23	
1958/59										
1959/60										reorg.
1960/61	OP 1	10	9.	9				3	28,5	
1961/62										
1962/63	OP 1	8	8.	7				1	21,5	
1963/64	OP 1	10	8.	9				3	35	
1964/65	OP 1	10	5.	9	4	1	4	4,5	38	
1965/66	OP 1	11	4.	10	6	0	4	6	45	
1966/67	OP 1	10	2.	9	8	0	1	8	43	
1967/68	OP 1	10	5.	9	5	1	3	5,5	43,5	
1968/69	OP	7	2.	6	5	0	1	5	29	
1969/70	OP 1	8	1.	7				12	37	zm. bod.
1970/71	OP 1	8	3.	7	4	1	2	9	32	
1971/72	OP 1	8	1.	7	6	1	0	13	39,5	postup
1972/73	KP	11	6.	7	5	0	5	10	40	reorg.
1973/74	KP	12	8.	9	4	0	7	8	38,5	sestup
1974/75	OP 1	12	5.	11	6	0	5	12	51	
1975/76	OP 1	12	6.	11	4	2	5	10	46	
1976/77	OP 1	12	10.	11	2	2	7	6	47	
1977/78	OP 1	12	3.	11				17	55,5	
1978/79	OP 1	12	4.	11	6	1	4	13	47	
1979/80										
1980/81	OP 2	9	1.	8				15	35	postup
1981/82	OP 1	13	3.	12				18	58,5	
1982/83	OP 1	12	1.	11				18	56,5	reorg.
1983/84	OP	12	10.	11	3	1	7	7	41	
1984/85	OP	11	6.	10				11	46,5	
1985/86	OP 1	12	4.	11	6	3	2	15	52,5	
1986/87	OP 1	12	8.	11	4	3	4	11	42,5	
1987/88	OP 1	12	9.	11	5	1	5	11	42,5	
1988/89	OP 1	12	12.	11	1	0	10	2	25	sestup
1989/90	OS	7	2.	6	3	2	1	8	16,5	
1990/91	OS	10	7.	9	5	0	4	10	22,5	
1991/92										
1992/93										
1993/94										
1994/95	OS	9	4.	8	5	0	3	10	21,5	
1995/96	OS	6	2.	10	7	1	2	15	31,5	dvoukol
1996/97										
1997/98										
1998/99	OS	4	3.	6	3	0	3	6	14,5	dvoukol
1999/00	OS	8	3.	7	4	2	1	14	23,5	zm. bod.
2000/01	OS	7	2.	6	3	2	1	10	16,5	
2001/02	OS	7	1.	6	5	1	0	11	22,5	zm. bod
2002/03	RP	12	11.	11	2	1	8	5	37,5	
2003/04	RP	11	3.	10	6	2	2	14	45	
2004/05	RP	12	10.	11	2	3	6	7	37	
2005/06	RP 1	12	6.	11	4	2	5	14	43,5	zm. bod
2006/07	RP 2	9	1.	8	6	1	1	19	26	
2007/08	RS	10	2.	9	6	2	1	20	28,5	
2008/09	RP	9		8						

Úspěšné tažení valašských šachistů pokračuje

Michal Výchopeň ze Sokola Ústí obsadil v kategorii H-12 jedenácté místo a díky počtu získaných bodů si uhrál čtvrtou výkonnostní třídu.

Atmosféru krajského turnaje ve Zlíně ochutnal v nejmladší věkové kategorii i Ondřej Bartoň ze ŠO Bystřička.

V sobotu 14. února se ve Zlíně konal druhý turnaj Grand prix Zlínského kraje v šachu mládeže. Hrálo se tempem 2 x 20 minut švýcarským systémem na sedm kol. Tentokrát se z našeho okresu zúčastnilo 15 hráčů, když se dostavily výpravy ze šachových oddílů z Hošťálkové, Ústí, Bystřičky, Zbrojovky Vsetín a na zkušenou se vydali i chlapci ze šachového kroužku při ZŠ Integra Vsetín.

V nejmladší kategorii H-10 (do deseti let) se sjelo 39 startujících, mezi nimi 4 děvčata. Na vynikající vítězství z prvního turnaje ve Starém Městě navázal Matyáš Kovařík (ŠKZ Vsetín) tentokrát třetím místem za 5,5 bodu. Vyhrál Miroslav Rakušan (Postoupky - 6,5 b) před slovenským šachistou Rastislavem Kavoněm (Trnava - 6 b). Pavel Budík (Integra - 4 b) skončil osmnáctý, Marek Teleky (Integra - 3 b) dvacátý osmý, Ondřej Bartoň (Bystřička - 2 b) třicátý čtvrtý a Jakub Hnátek (Ústí - 2 b) třicátý pátý. Hned při svém prvním krajském startu si Pavel Budík dokázal uhrát čtvrtou výkonnostní třídu. Po dvou turnajích je Matyáš Kovařík v čele seriálu GP.

V kategorii H-12 se představilo 43 šachistů, mezi nimi 6 děvčat. Turnaj vyhrál Matyáš Juřena (ŠK Zlín - 6 b), na druhém místě skončil Jakub Zatloukal (Napajedla - 6 b) a na třetím Milan Ladický (Postoupky - 5,5 b). Umístění našich šachistů bylo následující: 10. Jaroslav Lukaštík (Ústí - 4,5 b), 11. Michal Výchopeň (Ústí - 4,5 b), 15. Jakub Krejča (Hošťálková - 4 b), 25. Karel Kachtík (Hošťálková - 3 b), 28. Daniel Gajdoš (Hošťálková - 3 b), 30. Aron Fojtů (Integra -3 b), 38. Jaroslav Černotík (Bystřička - 2 b), 43. Daniel Peredarjuk (Bystřička - 1 b). Také zde se podařilo naším hráčům rozšířit řady šachistů se čtvrtou výkonnostní třídou, a sice Michalu Výchopňovi a Jakubu Krejčovi. V seriálu GP je Jaroslav Lukaštík na celkovém šestém místě.

V kategorii H-14 nastoupilo 25 hráčů, mezi nimi 3 děvčata. Zvítězil Ondřej Karlík (Hošťálková - 5,5 b) před Janem Paláškem (Postoupky - 5,5 b) a Františkem Mrkusem (Staré Město - 5 b). Josef Bednařík (Hošťálková - 2,5 b) obsadil dvacáté třetí místo. V seriálu GP se Ondřej Karlík dokázal svým vítězstvím vyhoupnout už na šesté místo, přestože první turnaj neabsolvoval.

Další turnaj GP Zlínského kraje se uskuteční ve Valašském Meziříčí v sobotu 18. dubna, seriál vyvrcholí 23. května v Morkovicích.

Text a fota
Josef Kovařík

Šachové Grand prix mládeže v Alcedu

ZŠ Integra Vsetín ve spolupráci se SVČ Alcedo pořádala začátkem února druhý turnaj Grand prix školní mládeže regionu Vsetín. Účastnilo se ho 14 čtyřčlenných družstev starších žáků a 7 družstev mladších žáků. Vzhledem k tomu, že některé týmy dorazily i s náhradníky, v prostorách Alceda se nad šachovnicemi skláněl více než 90 mladých hráčů z celého okresu.

Do soutěže je zapojena většina vsetínských škol: ZŠ Trávníky, ZŠ Rokytnice, ZŠ Luh, ZŠ Ohrada a ZŠ Integra. Nejvíce se daří Ohradě a Integře, které v kategorii starších žáků zaujímají 5. a 6. pozici. O prvenství mezi staršími usilují zejména družstva Francovy Lhoty, Hošťálkové a Růžďky, mezi mladšími svádí o čelo tabulky boj SVČ Rožnov, Velké Karlovice a Francova Lhota. První turnaj GP proběhl již v listopadu ve Valašském Meziříčí a série bude završena 16. dubna v Karolince.

Josef Kovařík

Michal Výchopeň (ZŠ Integra) se utkal s Kateřinou Stixovou. Vedle ní bojuje Petr Doležal, oběma duelům přihlížejí zleva Jan Doležal a Radim Kunhart (všichni ZŠ Trávníky).

Šachové oddíly Polanky a Zděchova vznikly před 55 lety

Na začátku padesátých let minulého století rostl na Valašsku zájem o šachovou hru. Dokumentuje to skutečnost, že jen v roce 1954, tj. 10 let po založení ŠVO, vzniká najednou 9 nových šachových sdružení. Před 55 lety zahájily činnost a přihlásily se do soutěží družstev celky: Sokol Valašská Polanka, TJ Karolinka, Tatran Halenkov, Sokol Hovězí, Sokol Zděchov, RH Vsetín, Sokol Huslenky, Sokol Růžďka a Sokol Leskovec. Největší výdrž z nich prokázaly a do současnosti vydržely hrát oddíly Val. Polanky, Karolinky a Huslenek. Dnes si představíme dva oddíly, a to: Sokol Val. Polanka a Sokol Zděchov.

Jalovec

24. 2. 2009

SOKOL VAL. POLANKA 1954 - 2009

Ročník	soutěž	úč	um	z	v	r	p	b	s	pozn.
1954/55	OP-B	8	4.	7				4	30,5	
1955/56										
1956/57	OP	8	7.	7				1		
1957/58	OS	7	6.	6				0,5	9,5	
1958/59	OS-B	3	3.	4	0	0	4	0		
1959/60	OS	6	4.	5				2	13,5	reorg.
1960/61	OP 2	6	6.	5	0	0	5	0	0	
1961/62	OP 2	7	5.	6				1,5	19,5	
1962/63										
1963/64										
1964/65	OP 2	8	8.	7	0	1	6	0,5	8,5	
1972/73										
1973/74										
1974/75	OP 2	10	6.	9	3	3	3	9		
1975/76	OP 1	10	1.	9	7	0	2	14	25	
1976/77	OP 1	12	12.	11	0	1	10	1	19	
1977/78	OP 2	10	5.	9				9	28,5	
1978/79	OP 2A	8	2.	7	5	2	0	12	27	
1979/80	OP 2A	8	4.	7	2	3	2	7	19,5	
1980/81	OP 2	10	1.	9	7	2	0	16	36,5	
1981/82	OP 1	13	12.	12				4	31	
1982/83	OP 2									reorg.
1983/84	OP-A	10	9.	9	1	0	8	2	22,5	
1984/85	OP-A	10	8.	9	2	0	7	4	25,5	
1985/86	OP 2	10	3.	9	6	1	2	13	30,5	
1986/87										
1987/88	OP 2	9	3.	8	6	1	1	13	31,5	
1988/89	OP 2A	10	8.	9	2	2	5	6	21,5	
1989/90	OS	8	2.	7	5	1	1	11	23	
1990/91	OP	12	12.	11	0	0	11	0	8,5	
1991/92	OS		1.							
1992/93	OP	12	11.	11	2	1	8	5	32	
1993/94	OP	12	11.	11	2	1	8	5	31,5	
1994/95	OP	12	8.	11	4	1	6	9	35	
1995/96	OP	12	8.	11				10	40	
1996/97	OP	12	11.	11	2	1	8	5	35	
1997/98	OP	12	11.	11	1	3	7	5	32,5	
1998/99	OS	5	2.	8	6	1	1	13	29,5	dvoukol
1999/00	OS	8	1.	7	7	0	0	21	27	zm. bod.
2000/01	OP	12	5.	11	4	3	4	15	40	
2001/02	OP	11	6.	10	2	3	5	7	38	zm. bod
2002/03	RP 1	12	4.	11	7	1	3	15	49,5	
2003/04	RP	11	4.	10	5	3	2	13	41	
2004/05	RP	12	5.	11	5	1	5	11	47,5	
2005/06	RP 1	12	2.	11	6	2	3	20	47	zm. bod
2006/07	KP 2	12	12.	11	2	0	9	6	35	
2007/08	RP	10	9.	9	2	1	6	7	32	
2008/09	RP	9		8						

SOKOL ZDĚCHOV 1954 - 1986

Ročník	soutěž	úč	um	z	v	r	p	b	s	pozn.
1954/55	OP-A	8	3.	7				4,5	38,0	
1955/56										
1956/57	OP	8	3.	7				5		
1957/58	OP	7	7.	6				2	20,5	
1958/59	OP	8	7.	7	0	1	5	0,5	15,0	
1959/60	OP-A	8	5.	7				3	26,5	Reorg.
1960/61	OP-2B	6	3.	5				3	25,0	
1961/62	OP-2A	7	2.	6				5	32,5	
1962/63	OP-2A	7	5.	6				2	20,5	
1963/64	OP-2A	7	1.	6	5	1	0	5,5	35,5	
1964/65	OP 1	10	8.	9	2	2	5	3	37,0	
1965/66	OP 1	11	8.	10	3	1	6	3,5	27,5	
1972/73	OP-2B	6	2.	5	4	0	1	8	13,0	
1973/74	OP-2B	7	2.	6	4	1	1	9	17,0	
1974/75										
1975/76	OP-2A	10	4.	9	5	2	2	12	20,0	
1976/77	OP-2A	10	3.	9	5	2	2	12	21,0	
1985/86	OP-2A	10	5.	9	5	0	4	10	27,5	

SOKOL VALAŠSKÁ POLANKA

Šachisté Sokola Valašská Polanka od svého vstupu do soutěže družstev vydrželi hrát až do současnosti. Většinu ročníků odehráli v okresním přeboru 1. třídy a některé v okresní soutěži. V okresní soutěži dosáhli na 1. místo v sezonách 1980/81, 1991/92 a 1999/2000. Vrcholem bylo 1. místo v OP-1 v sezoně 1975/76 a postup do krajské soutěže z 2. místa v ročníku 2005/06, když využili hostování kandidáta mistra Petra Votavy ze Zlína. O aktivitě tohoto oddílu svědčí pravidelné pořádaní víkendového turnaje - Memoriálu A. Hájka a K. Hořelky. Z místních hráčů dosáhl nejlepších výsledků Petr Hromada, který mj. zvítězil v B skupině Přeboru Vsetína 2004. V roce 1961 se podařilo zvítězit v okresním přeboru žáků Janu Hyžákovi.

Tabulka okresního přeboru-2-A 1975/76:

1. Val. Polanka	7	0	2	25,0	14
2. Bystřička	6	2	1	23,5	14
3. Hovězí	4	4	1	21,5	12
4. Zděchov	5	2	2	20,0	12
5. Halenkov A	4	3	2	21,0	11
6. Vel. Karlovice	3	2	4	18,5	8
7. Semetín	2	3	4	15,5	7
8. H. Lideč	3	0	6	12,5	6
9. Halenkov B	2	1	6	14,5	5
10. Liptál	0	1	8	8,0	1

TJ Sokol Valašská Polanka 2006/2007. Zleva stojí Rudolf Valo, Bohumil Štefka, Jakub Hromada, Petr Hromada a Milan Čokavec. Před nimi zleva Zdeněk Šimek, Miroslav Papšík, Petr Votava a Pavel Liška.

Foto archiv Antonína Juříčka

Soupisku Sokola Val. Polanka v ročníku 2008/09 tvoří včetně hostujících hráčů Petr Votava, Petr Hromada, Roman Dvořáček, František Parák, Bohumil Štefka, Jakub Hromada, Zdeněk Šimek, Vítězslav Šihor, Pavel Liška, Karel Olšák, Bohumil Sedláček, Alija Prestreša, Karel Trlica, Jan Hyžák a Stanislav Staněk.

SOKOL ZDĚCHOV

Oddíl vznikl v roce 1954 a odehrál s přerušením v soutěžích družstev celkem 16 ročníků, ten poslední v sezoně 1985/86. U zrodu tohoto sdružení byli mj. hráči Jan Martiš, Věroslav Hruška, Josef Sábl, Hajdík a Josef Šulák. Nejlepších výsledků dosáhl v sezoně 1963/64, kdy zvítězil v okresním přeboru 2. třídy a postoupil do OP 1. třídy. O tom, jak se před 50 lety místní nadšenci šachu dopravovali k utkáním družstev, dokumentují dochovaná vyprávění pamětníků. Hráči mnohdy dojížděli k zápasům se soupeři vzdálenými přes 20 km na kolech za každého počasí. Jiným příkladem může být např. jedno lednové utkání Zděchov - Val. Polanka, kdy hráči Polanky brzy ráno nasadili lyže a projeli údolím potoka Luženky do Zděchova. U místního kostela lyže sundali, absolvovali nejprve mši a teprve poté sehráli vlastní utkání v místním pohostinství. Po utkání se pak vraceli stejnou cestou zpět.

Tabulka okresního přebor-2-A 1963/64:

1. Zděchov	35,5	5,5
2. Ústí	35,5	5
3. Zašová	29,0	3
4. Jablůnka B	28,0	3
5. Lidečko	18,5	3
6. Halenkov	13,5	1,5
7. Janová B	7,0	0

O tom, že v tomto oddílu v minulosti pracovali dobře i s mládeží, svědčí dva dochované výsledky jejich dorostenců, kteří startovali dokonce v krajských přeborech. Na 7. místo dosáhl Babica ve Vizovicích 1957 a 3. místo vybojovala Vajdíková ve Filipově údolí 1960.

V dalším pokračování představíme oddíly TJ Karolinka a Sokol Hovězí.

(aj, sj)

ŠKZ Vsetín 5 : 3 Slavoj Bruntál				
2. liga – sk. F, 9. kolo – 22. února 2009				
2189	Juříček S.	1 0	Kárník P.	2330
2117	Straděj V.	½ ½	Vaněk L.	2121
2195	Bosák J.	½ ½	Hnilo J.	2121
2162	Parák D.	½ ½	Malinovský P.	2054
2123	Vávra P.	1 0	Búran R.	2077
2079	Štverák M.	1 0	Janyška P.	2022
2075	Zádrapa R.	0 1	Zdražil T.	2038
2038	Hrabovský V.	½ ½	Walowicz D.	2065

Šachisté Rožnova sestupují z druhé ligy

Jen jednu sezonu vydrželi ve druhé lize šachisté Chessmontu Rožnov. Dvě kola před koncem se už nemohou dotáhnout na deváté místo, které jako poslední zaručuje setrvání v soutěži. Tuto pozici shodou okolností okupují zástupci dalšího valašského týmu ve druhé lize - Zbrojovky Vsetín.

VSETÍN - Bruntál 5:3

Zbrojovka v boji o záchranu narazila na souseda v tabulce. Elo hodnocení jednotlivých hráčů obou týmů dávalo tušit vyrovnanou bitvu. Domácí ji nakonec zvládli lépe, když tři jejich hráči své partie vyhráli a čtyři další vyválčili remízu. Porážku si připsal jen Zádrapa. Cenné je zejména vítězství Juříčka na první šachovnici nad Kárníkem, který má o 141 bodů vyšší Elo. Vsetín se díky výhře posunul na poslední nesestupovou příčku tabulky.

Sestava a body Vsetína: Juříček, Vávra a Štverák 1, Straděj, Bosák, Parák a Hrabovský 0,5, Zádrapa 0.

ROŽNOV - Fr.-Místek B 1,5:6,5

V zápase Rožnova s rezervou Frýdku-Místku se očekávalo vítězství vysoce favorizovaných hostů. Ti také neponechali nic náhodě. A když domácí postrádali svou jedničku Obšívače, nedokázali soupeři příliš vzdorovat. Jediného vítězství dosáhl nejúspěšnější hráč Rožnova v soutěži Břoušek, remízu vybojoval Ambros. Ostatní domácí hráči odešli poraženi. A vzhledem k výsledkům zbývajících zápasů tato porážka odsoudila Chessmont k sestupu do krajského přeboru.

Sestava a body Rožnova: Břoušek 1, Ambros 0,5, Kubín, Tkadlec, Kulišťák, Pyš, Malčánek a Vojkůvka 0.

Tabulka:

1. L. Ostrava B	7	2	0	46,5	23
2. Fr.-Místek B	7	1	1	42,0	22
3. M. Ostrava B	5	1	3	39,0	16
4. Mořkov	5	1	3	37,0	16
5. Havířov	4	3	2	38,0	15
6. Poruba	4	2	3	39,5	14
7. Dobrá	4	1	4	36,5	13
8. Zlín C	3	2	4	36,0	11
9. Vsetín	**3**	**0**	**6**	**32,5**	**9**
10. Bruntál	2	1	6	33,0	7
11. Orlová B	2	1	6	32,0	7
12. Rožnov	**0**	**1**	**8**	**20,0**	**1**

Výsledky ostatních zápasů: Orlová B - Mořkov 6:2, Havířov - Poruba 4:4, Zlín C - Labortech Ostrava B 4:4, Mittal Ostrava B - Dobrá 3:5.

Předposlední kolo soutěže se hraje v neděli 22. března. Vsetín zajíždí do Ostravy, kde se utká s béčkem Labortechu a Rožnov se představí v Dobré. **(mh)**

Výsledky regionální soutěže:

ŠKZ Vsetín C - Zašová 2,5:5,5

Veselský - Sadílek 1:0, Karlík - Bělunek 0:1, Zátopek - Vičan 1:0, Galetka - Koláček 0:1, Jurča - Skalík 0:1, Závodný - Lev 0:1, Klímek - Malina ½:½, Bártek 0:1 kontumačně. **(mh)**

Tabulka:

1. Zašová	6	1	1	37,0	19
2. Huslenky	5	1	1	33,5	16
3. Val. Meziříčí B	4	1	2	33,0	13
4. Vidče	4	0	3	26,0	12
5. Val. Polanka	3	1	3	31,0	10
6. Lužná	2	1	4	27,5	7
7. ŠKZ Vsetín C	2	1	4	26,0	7
8. Karolinka	2	0	5	22,0	6
9. Rožnov B	1	0	6	20,0	3

A068

Stanislav Juriček

Vsetin - CZE

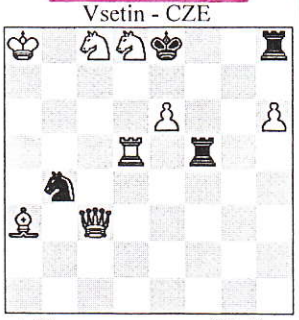

#2 (8+4)

PZR-Bilten No 3 / 2008

Zagreb, 30.07.2008

A068 (Juriček) - 1.Db2! (zz) Dxb8/Dc7/T4~/Txg4/Th6/L~/S~/Sxc3/Sd4/a5/e3/h6 2.Dxb8/Lxc7/Txe4/Sxg4/Txg5/Sd7/c4/Dxc3/cxd4/Db5/Sd3/Sg6# Iznudica. Na žalost uvodnik je očigledan budući da u početnoj poziciji nisu pripremljeni matovi na crne poteze Dxb8 i a5 (PZ).

Karolinka i Hovězí

I v tomto vydání pokračujeme v představování šachových oddílů, které letos slaví půlkulatiny. Tentokrát si představíme TJ Karolinka a Sokol Hovězí,, které vstoupily do soutěží družstev už před 55 lety, tj. v roce 1954.

TJ (JISKRA) KAROLINKA

Ze záznamů v kronice Sokola Ústí se dovídáme, že vyznavači šachové hry z Karolinky sehráli přátelské utkání s ústeckými šachisty už v roce 1951. Soutěž družstev začal celek Karolinky v roce 1954, kdy se objevuje poprvé v tabulce okresního přeboru. Po odehrání dvou ročníků se Karolinští odmlčeli na několik let a do soutěže se přihlásili opět až v rámci „Reykjavíckého efektu" v roce 1972. Od té doby hrají nepřetržitě až do současnosti. V 10 sezonách měli 2 družstva dospělých a v ročníku 2006/07 přihlásili dokonce družstva tři. V začátcích před půlstoletím měli na soupisce hráče: Jaroslav Kopecký, Antonín Uhlíř, Bedřich Vašek, Štěpán Konvičný, Eduard Širůček, Vilém Robíček, Vilém Hartinger, Edmund Hartinger, Stanislav Vrábel, Miloslav Román, Karel Lexa, Vilém Trampota a Bedřich Čeněk.

Většinu ročníků odehrálo A družstvo v okresním přeboru I. třídy, odkud dokázalo postoupit v letech 1992 a 1998 do oblastního přeboru, kde odehrálo 5 sezon. Ve finále okresního přeboru jednotlivců star-

TJ KAROLINKA 1954 - 2009

ročník	soutěž	úč	um	z	v	r	p	b	s	pozn.
1954/55	OP-A	8	4.	7				3,5	31	
1955/56										
1956/57	OP	8	8.	7				1		
1957/58										
1972/73	OP 2	6	1.	5	5	0	0	10	18	reorg.
1973/74	OP 1	10	9.	9	2	1	6	5	24	
1974/75	OP 1	12	11.	11	3	1	7	7	37,5	
1975/76	OP 1	12	6.	11	4	2	5	10	45	
1976/77	OP 1	12	6.	11	5	2	4	12	48	
1977/78	OP 1	12	7.	11				10	43,5	
1978/79	OP 1	12	9.	11	2	2	7	6	38	
1979/80	OP 1	12	6.	11				8	35,5	
1980/81	OP 1	12	6.	11				11	45,5	
1981/82	OP 1	13	11.	12				8	42	
1982/83	OP 1	12	7.	11				9	42,5	reorg.
1983/84	OP-A	10	6.	9	4	1	4	9	41	
1984/85	OP-A	10	3.	9	5	3	1	13	42	
1985/86	OP 1	12	10.	11	3	0	8	6	33	
1986/87	OP 1	12	11.	11	3	0	8	6	30,5	
1987/88	OP 1	12	12.	11	1	1	9	3	28,5	
1988/89	OP 2A	10	2.	9	8	0	1	16	43	
1989/90	OS	8	1.	7	6	1	0	13	27,5	
1990/91	OP	12	8.	11	4	2	5	10	42,5	
1991/92	OP	12	1.	11	10	1	0	21	60	
1992/93	ObP	12	6.	11	5	2	4	12	45	
1993/94	ObP	12	8.	11	4	1	6	9	39,5	
1994/95	ObP	12	12.	11	1	0	10	2	29,5	
1995/96	OP	12	2.	11	7	1	3	15	53	
1996/97	OP	12	4.	11	4	3	4	11	45,5	
1997/98	OP	12	1.	11	10	1	0	21	53,5	
1998/99	ObP	12	5.	11	2	6	2	10	42	
1999/00	ObP	12	10.	11	3	2	6	11	39,5	zm. bod.
2000/01	OP	12	3.	11	6	2	3	20	51	
2001/02	OP	11	10.	10	2	3	5	7	32,5	zm. bod
2002/03	RP 1	12	6.	11	4	2	5	10	41	
2003/04	RP 1	11	8.	10	4	1	5	9	42,5	
2004/05	RP	12	7.	11	3	4	4	10	41	
2005/06	RP 1	12	3.	11	5	4	2	19	49,5	zm. bod
2006/07	RP 1	10	3.	9	5	1	3	16	41	
2007/08	RP 1	10	7		2	2	5	8	34	
2008/09	RP 1	9		8						

před 55 lety propadly královské hře

tovali i 4 hráči Karolinky s těmito výsledky: Elefteris Vlachopulos 13x, z toho v roce 1978 - 7. místo, 1990 - 5. místo, 1996 - 7. místo, 2000 - 6. místo a v roce 2002 - 1. místo, Josef Mužík 3x, z toho v roce 1978 - 5. místo a 1979 - 6. místo, Josef Vrážel v roce 1990 - 6. místo a 1992 - 4. místo a Roman Kopecký v roce 1992 - 6. místo.

Karolinka byla i pořadatelem dvou polofinálových skupin OP jednotlivců, a to v letech 1995 a 1998.

OV ČSTV uspořádal v Karolince v roce 1982 krajskou olympiádu talentů „KOT 1982", kde v desetičlenných týmech jednotlivých okresů celého Severomoravského kraje zvítězilo družstvo okresu Vsetín. Karolinští myslí i na budoucnost, a proto v roce 2003 na místní základní škole založili šachový kroužek, o který se dobře starají zkušení hráči Vladislav Bambušek a Rudolf Valo.

V letošním ročníku hraje první družstvo Karolinky regionální přebor a oddíl disponuje těmito hráči: Rudolf Valo, Elefteris Vlachopulos, Josef Mužík, Ladislav Kovář, Josef Vrážel, Vladislav Bambušek, Martin Klíma, Josef Michálek, Antonín Rumánek, Eduard Šustek, Jaroslav Kalvas, Petr Vrábel, Štěpán Morávek, Josef Orság, Jakub Pekař, Lukáš Dorotík, David Dorotík, Štefan Pastorek a Alan Helis.

TJ Karolinka 2004/2005. Zleva sedí Martin Klíma, Josef Mužík, Vladislav Bambušek a Elefteris Vlachopulos. Zleva stojí Petr Vrábel, Jaroslav Kalvas, Ladislav Kovář, Rudolf Valo, Štefan Pastorek, Antonín Rumánek a Vlastimil Rapant. **Foto Antonín Juříček**

***Šachový kroužek při ZŠ Kařolinka** byl založen 30. 9. 2003. Zleva stojí Josef Orság, Tomáš Kopec, Jakub Pekař, David Dorotík, Pavel Valigura a Jan Zapalač. Před nimi zleva Rudolf Valo, Lukáš Dorotík, Jan Langr, Patrik Greguš a Vladislav Bambušek.* **Foto Antonín Juříček**

Tabulka okresního přeboru 1975/76:

1. Branky	9	1	1	53,5	19
2. Zubří	9	0	2	61,0	18
3. Krhová	8	0	3	53,5	16
4. Hoštálková	7	2	2	50,0	16
5. Val. Meziříčí B	5	2	4	49,0	12
6. Karolinka	**4**	**2**	**5**	**45,0**	**10**
7. Zbroj. Vsetín B	5	0	6	36,0	10
8. MEZ Vsetín B	4	0	7	42,0	8
9. Ústí	3	2	6	37,5	8
10. Rožnov p. R. C	2	3	6	38,0	7
11. Zbroj. Vsetín C	0	4	7	35,5	4
12. Jablůnka	2	0	9	28,0	4

Tabulka oblastního přeboru-střed B 1992/93:

1. Val. Meziříčí	11	0	0	65,0	22
2. Otrokovice	8	1	2	56,0	17
3. Zlín B	7	1	3	53,5	15
4. Bystřice p. H.	6	2	3	49,0	14
5. Kroměříž B	5	2	4	47,5	12
6. Karolinka	**5**	**2**	**4**	**45,0**	**12**
7. Val. Meziříčí B	5	2	4	43,5	12
8. MEZ Vsetín	4	3	4	48,0	11
9. Zbroj. Vsetín B	2	2	7	35,0	6
10. Podhr. Lhota	2	1	8	27,0	5
11. Holešov	2	0	9	34,5	4
12. Slavičín	1	0	10	24,0	2

SOKOL HOVĚZÍ

Také v Hovězí se šachisté přihlásili v roce 1954 do soutěže družstev a odehráli celkem 19 ročníků. Ve 4 sezonách postavili 2 družstva dospělých. Z prvních soupisek se dochovala jména hráčů: Štrbík, Žídek, Vajdík, Koutný a Škarpa. Nejvíce sezon odehráli v okresním přeboru 2. třídy, odkud v roce 1961 a 1965 postoupili do OP 1. třídy. V Hovězí pracovali dobře i s mládeží, když v ročnících 1963/64 a 1973/74 dokázali při ZDŠ postavit do okresní soutěže i družstvo žáků. Poslední sezonu sehráli šachisté Sokolu Hovězí v ročníku 1978/79. Po ukončení aktivní činnosti mnozí hráči přestoupili do oddílů okolních obcí. **(aj, sj)**

Tabulka okresního přeboru 2-A 1964/65:

1. Hovězí	**7**	**0**	**0**	**27,5**	**7,0**
2. Zašová	5	0	2	18,5	5,0
3. Jasenice	4	0	3	24,5	4,0
4. Jablůnka B	4	0	3	20,5	4,0
5. Halenkov	3	1	3	20,0	3,5
6. Ústí	2	1	4	25,0	2,5
7. Lidečko	1	1	5	14,5	1,5
8. Val. Polanka	0	1	6	8,5	0,5

Tabulka okresního přeboru žáků 1973/74:

1. Zubří A	6	0	1	15,5	12
2. Rožnov p. R. A	5	1	1	16,0	11
3. Val. Meziříčí A	5	1	1	15,5	11
4. Zbroj. Vsetín	4	2	1	14,5	10
5. Hovězí	**2**	**1**	**4**	**9,0**	**5**
6. Zubří B	2	1	4	9,0	5
7. Rožnov p. R. B	1	0	6	4,0	2
8. Val. Meziříčí B	0	0	7	2,5	0

SOKOL HOVĚZÍ 1954 - 1979

ročník	soutěž	úč	um	z	v	r	p	b	s	pozn.
1954/55	OP-A	8	2	7				6	33,5	
1955/56										
1956/57	OP	8	4	7				5		
1957/58	OP	7	4	6				3	33,5	
1958/59	OP	8	2	7				5	30	
1959/60	OP-A	8	7	7				3	25,5	reorg.
1960/61	OP2-B	6	1	5	5	0	0	5	36	
1961/62	OP1	8	5	7				3,5	34,5	
1962/63	OP1	8	7	7				2	26	
1963/64	OP1	10	10	9				2	38,5	
1964/65	OP2-A	8	1	7	7	0	0	7	27,5	
1965/66	OP1	11	10	10	2	2	6	3	27	
1971/72	OP2-B	5	2	4	2	1	1	5	8,5	
1972/73	OP2 -B	6	5	5	1	0	4	2	8,5	reorg.
1973/74	OP 2-B	7	4	6	2	1	3	5	11,5	
1974/75	OP 2-B	10	2	9	6	0	3	12		
1975/76	OP 2-A	10	3	9	4	4	1	12	21,5	
1976/77	OP2-A	10	8	9	2	3	4	7	15,5	
1977/78	OP 2-A	10	3	9				11	29,5	
1978/79	OP 2-A	8	3	7	3	2	2	8	22	

Mladí šachisté se utkali v Karolince

Na turnaj mládeže v Karolince se v sobotu 21. února sjelo 54 šachistů ze třinácti oddílů či škol našeho okresu. Bylo to druhé pokračování v seriálu Grand prix (GP) jednotlivců regionu Vsetín. Hraje se švýcarským způsobem na sedm kol v tempu 2 krát 15 minut.

Ve starších žácích dominoval Ondřej Karlík z Hošťálkové, který získal 6,5 bodu. Druhé místo obsadil domácí hráč Štěpán Morávek s 5 body, třetí Marek Masnota z Bystřičky se stejným počtem bodů. Vítězem turnaje mladších žáků se stal Jaroslav Lukaštík z Ústí se 6 body, druhý byl Jakub Krejča, třetí Karel Kachtík, oba šachisté z Hošťálkové získali 5,5 bodu.

V součtu s prosincovým turnajem ve Francově Lhotě vede šachovou GP mezi staršími žáky Štěpán Morávek před Jakubem Pekařem (oba Karolinka) a Rostislavem Zimkem (Francova Lhota). Mezi mladšími žáky je první Jakub Krejča (Hošťálková) před Matyášem Kovaříkem (ZŠ Integra Vsetín) a Jaroslavem Lukaštíkem (Sokol Ústí). Do seriálu Grand prix se zapojilo již 66 mladých šachistů.

Akce v Karolince probíhala přesně dle časového plánu. Ředitel turnaje Vladislav Bambušek k tomu sdělil: **„Účastníci jsou vázáni odjezdy autobusů a vlaků, proto jsme přípravě věnovali i předchozí den, abychom vše stihli tak, aby nikomu nic neujelo. Do organizace se zapojilo více lidí a bylo to poznat.“**

Počet mladých šachistů na vsetínských regionálních turnajích je nevídaný. I v tak vyhlášených šachových okresech, jako je Uh. Hradiště či Kroměříž nám mohou jen závidět. Příjemné starosti proto nyní nastávají pořadateli další části GP. **„Kapacita našeho sálu určitě snese i takové množství šachistů, jako se sjelo v Karolince. A určitě si poradíme, i kdyby zájem ještě stoupl,“** nebojí se Karel Hurta, předseda šachového oddílu Bystřička, kde se uskuteční třetí část GP 21. března. Celý seriál bude završen 16. května na ZŠ Integra Vsetín.

Text a foto Josef Kovařík

Po skončení vlastních partií chlapci živě přihlíželi dalším střetnutím. Na snímku u šachovnice vlevo Jan Jašek (Huslenky) proti Janu Slavětinskému (Hošťálková). Jako diváci zleva Michal Chromčák, Pavel Šulák (oba Huslenky), Pavel Budík (Integra Vsetín), Erik Matúš (Fr. Lhota), Jakub Krejča (Hošťálková), Tomáš Kovář (Fr. Lhota) a Pavel Hrbáček (Huslenky).

Největší bitvy sváděli starší žáci na prvních šachovnicích. Na snímku Rostislav Zimek z Francovy Lhoty (vlevo dole) proti Marku Masnotovi z Bystřičky. Za nimi Ondřej Karlík z Hošťálkové proti Štěpánu Morávkovi z Karolinky. Duelům přihlíží hošťálkovský Josef Bednařík.

Výsledky krajské soutěže:

MEZ Vsetín - Zlín E 5:3

Doležal - Foukal 1:0, Sagánek - Palica ½:½, Filák - Kašný 0:1, Valo - Strojil ½:½, Šulák - Dubovecký 0:1, Machalec - Stojan 1:0, Kovář - Gajdůšek 1:0, Sedláček - Kokrda 1:0.

Vizovice - ŠKZ Vsetín B 3,5:4,5

Kozáček - Hradil ½:½, Špaňhel - Vlachopulos ½:½, Chmelař - Bartošek ½:½, Janál - Galetka 1:0, Bařinka - Žižka 0:1, Nekvapil - Růžička ½:½, Javora - Jurča 0:1, Smilek - Zátopek ½:½.

Tabulka:

1. Fr. Lhota	**8**	**1**	**0**	**53,0**	**25**
2. Podhr. Lhota	8	0	1	45,5	24
3. Vizovice	6	0	3	40,5	18
4. Hošťálková	**5**	**0**	**4**	**37,0**	**15**
5. Zlín E	4	1	4	36,5	13
6. Val. Meziříčí	**4**	**0**	**5**	**36,0**	**12**
7. Ústí	**4**	**0**	**5**	**31,5**	**12**
8. Val. Bystřice	**3**	**1**	**5**	**36,5**	**10**
9. Bojkovice	3	0	6	31,5	9
10. ŠKZ Vsetín B	**2**	**2**	**5**	**30,5**	**8**
11. Slavičín	2	2	5	29,5	8
12. MEZ Vsetín	**1**	**1**	**7**	**24,0**	**4**

Vidče žije šachem přes padesát let

K šachovým klubům, které mají více než padesátiletou historii, patří také Sokol Vidče.

Nejstarší dochovaná tabulka soutěže družstev tohoto oddílu je z ročníku 1955/56. Vzhledem k tomu, že se jedná o start v krajské soutěži, je zřejmé, že družstvo muselo začít hrát aspoň o dvě sezony dříve, aby do kraje postoupilo z okresních soutěží. O kvalitách tehdejších hráčů Sokola Vidče hovoří fakt, že právě v počátcích své existence, v letech 1955 - 1960, hráli Videčtí krajskou soutěž. Z tohoto období jsou zaznamenaná jména hráčů: K. Hromada, A. Kubiš, J. Vašek, Mičkal a E. Pečiva. Většinu z 33 odehraných ročníků hráli šachisté Vidče v okresním přeboru 1. třídy, kde se často umisťovali v horní části tabulky. Ve 13 sezonách dokázali Videčtí postavit dokonce 2 družstva dospělých. Oddíl 2x přerušil svou činnost, a tak někteří hráči přešli na přechodnou dobu hrát do celku Rožnova. Na začátku sedmdesátých let oddíl disponoval také dorosteneckým družstvem, které startovalo v okresním přeboru. Šachisté Vidče byli aktivní i v soutěžích jednotlivců a několikrát zasáhli také do finále okresního přeboru. V roce 1954 obsadil Mičkal 9. místo, J. Vašek byl v roce 1956 na 8. místě a v roce 1958 na 2. místě. Nejčastěji startoval ve finále OP jednotlivců Stanislav Jasný st. (někdy i v dresu Rožnova. V roce 1969 - 10. místo, 1973 - 2. místo, 1974 - 5. místo, 1975 - 7. místo, 1985 - 11. místo a ještě v roce 2001 - 5. místo).

Ve stávajícím ročníku 2008/09 má Sokol Vidče 2 družstva dospělých, která hrají v regionálním přeboru a v regionální soutěži. V kádru jsou tito šachisté: Igor Jasný, Stanislav Jasný, Jaroslav Sušeň, Ervín Pečiva, Vladimír Vávra, Zdeněk Jurča, Martin Maceček, Josef Vaculín, Václav Snoza, Vladimír Smutek, Josef Peterka, Václav Hromada, Roman Pernický, Daniel Vávra, Vít Minařík, Jiří Smutek a Petr Bártek. **(aj, sj)**

Tabulka KS-C 1958/59:

1. Spartak Z Vsetín	6	1	0	35,5	6,5
2. Val. Meziříčí C	5	2	0	38,0	6,0
3. Vidče	**3**	**1**	**3**	**31,5**	**3,5**
4. Pr. Bečva	3	1	3	29,0	3,5
5. Zubří	3	0	4	23,5	3,0
6. Val. Klobouky	2	1	4	25,5	2,5
7. MEZ Vsetín	2	1	4	23,5	2,5
8. Ústí	0	1	6	16,0	0,5

Tabulka OP-1 1960/61:

1. Val. Meziříčí B	49,5	7,5
2. Vidče	**49,5**	**7,5**
3. Hošťálková	43,5	5,5
4. ZŘR Vsetín B	37,0	5,5
5. MEZ Vsetín	40,0	5,0
6. Zašová	37,0	4,5
7. Pr. Bečva	31,5	3,0
8. Jablůnka	27,0	3,0
9. Rožnov B	28,5	3,0
10. Lidečko	14,0	0,5

Tabulka OP dorostu 1972/73:

1. Zbroj. Vsetín	4	2	0	16,0	10
2. Vidče	**4**	**2**	**0**	**15,5**	**10**
3. Rožnov	1	1	4	8,0	3
4. MEZ Vsetín	0	1	5	8,5	1

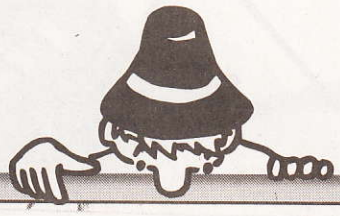

Šachisté TJ Vidče v březnu 2004. Zleva sedí Ervín Pečiva, Václav Snoza, Stanislav Jasný st. a Igor Jasný. Vzadu zleva Vladimír Smutek, Vladimír Vávra, Zdeněk Jurča a Jaroslav Sušeň. **Foto archiv Antonína Juříčka**

Jalovec
Týdeník Jalovec
10. března 2009
číslo 11 strana S 1

SOKOL VIDČE 1953 - 2009

ročník	soutěž	úč	um	z	v	r	p	b	s	pozn.
1953/54										
1954/55										
1955/56	KS-C	8	6.	7				2	24,5	
1956/57										
1957/58	KS-C	8	4.	7	3	2	2	4	25,5	
1958/59	KS-C	8	3.	7	3	1	3	3,5	31,0	
1959/60	KS-C	8		7						
1960/61	OP 1	10	2.	9	7	1	1	7,5	49,5	reorg.
1972/73	OP-2C	8	1.	7	6	1	0	13	36,0	
1973/74	OP-2C	12	11.	11	3	0	8	6	32,0	
1986/87	OP 1	12	6.	11	4	3	4	11	44,0	
1987/88	OP-1	12	4.	11	4	4	3	12	45,0	
1988/89	OP-1	12	3.	11	7	1	3	15	49,0	
1989/90	OP	12	4.	11	7	2	2	16	52,0	reorg.
1990/91	OP	12	4.	11	7	0	4	14	53,5	
1991/92	OP	12	4.	11	6	2	3	14	51,0	
1992/93	OP	12	5.	11	5	2	4	12	47,5	
1993/94	OP	12	3.	11	6	1	4	13	53,5	
1994/95	OP	12	2.	11	9	1	1	19	60,0	
1995/96	OP	12	7.	11				10	44,0	
1996/97	OP	12	3.	11	7	2	2	16	53,0	
1997/98	OP	12	2.	11	7	2	2	16	53,0	
1998/99	OP	12	10.	11	4	0	7	8	38,0	
1999/00	OP	12	6.	11	5	1	5	16	39,5	zm. bod.
2000/01	OP	12	7.	11	4	2	5	14	44,0	
2001/02	OP	11	9.	10	2	3	5	7	34,5	zm. bod
2002/03	RP	12	7.	11	4	2	5	10	37,5	
2003/04	RP	11	6.	10	4	2	4	10	39,5	
2004/05	RP	12	6.	11	5	1	5	11	42,5	
2005/06	RP	12	8.	11	4	1	6	13	42,5	
2006/07	RP 1	10	7.	9	4	1	4	13	34,0	
2007/08	RP	10	5.	9	2	3	4	9	32,5	
2008/09	RP	9		8						

Zbrojovka bojuje o záchranu

I po předposledním kole druhé ligy si šachisté Zbrojovky Vsetín drží devátou pozici, která jako poslední zaručuje záchranu v soutěži. Naopak sestup Chessmontu Rožnov je již zpečetěn.

L. Ostrava B - VSETÍN 6:2

Vedoucí tým z Ostravy byl jednoznačným favoritem. Vždyť podle hodnocení hráčů měl nejslabší domácí šachista Kaňok Elo o devět bodů vyšší než vsetínská jednička Juříček. Ostravané také svou roli bez větších problémů zvládli. Hosté nedosáhli na jediné vítězství, urvali pouze čtyři remízy.

Sestava a body Vsetína: Juříček, Straděj, Vávra a Štverák 0,5, Bosák, Parák, Maňák a Hradil 0.

Dobrá - ROŽNOV 4:4

Již jasně sestupující Rožnov neměl v Dobré co ztratit. Nakonec se domů vracel s druhou remízou v sezoně, když šest z osmi partií skončilo nerozhodně. Tedy pouze dva duely měly vítěze, pokaždé přitom z jiného týmu. Za Rožnov vítězství slavil Tkadlec, naopak Pyš prohrál.

Sestava a body Rožnova: Tkadlec 1, Obšívač, Kubín, Kulišťák, Břoušek, Ambros a Pagáč 0,5, Pyš 0.

Výsledky ostatních zápasů: Mořkov - Fr.-Místek B 4,5:3,5, Bruntál - M. Ostrava B 4:4, Poruba - Zlín C 5:3, Orlová B - Havířov 3:5.

Labor Ostrava „B" 6 : 2 ŠKZ Vsetín

2. liga – sk. F, 10. kolo – 22. března 2009

2360	Jaworski M.	½ ½	Juříček S.	2189
2314	Fiřt S.	½ ½	Straděj V.	2117
2324	Kleberc K.	1 0	Bosák J.	2195
2236	Krajina A.	1 0	Parák D.	2162
2277	Pacl V.	½ ½	Vávra P.	2123
2214	Andrzejewska	½ ½	Štverák M.	2079
2198	Kaňok J.	1 0	Maňák A.	1902
2205	Bachořík O.	1 0	Hradil K.	1876

Letošní sezonu zakončí Vsetín v neděli 5. dubna doma proti Porubě a Rožnov tentýž den rovněž doma s Bruntálem. **(mh)**

Tabulka:

1. L. Ostrava B	8	2	0	52,5	26
2. Fr.-Místek B	7	1	2	45,5	22
3. Mořkov	6	1	3	41,5	19
4. Havířov	5	3	2	43,0	18
5. Poruba	5	2	3	44,5	17
6. M. Ostrava B	5	2	3	43,0	17
7. Dobrá	4	2	4	40,5	14
8. Zlín C	3	2	5	39,0	11
9. Vsetín	**3**	**0**	**7**	**34,5**	**9**
10. Bruntál	2	2	6	37,0	8
11. Orlová B	2	1	7	35,0	7
12. Rožnov	**0**	**2**	**8**	**24,0**	**2**

Šachový oddíl Jasenic vznikl před 45 lety

TJ JASENICE u V. M. 1964 - 2008

ročník	soutěž	úč	um	z	v	r	p	b	s	pozn.
1961/62										
1962/63										
1963/64										
1964/65	OP 2	8	3.	7	4	0	3	4	24,5	
1965/66	OP 1	11	11.	10	2	1	7	2,5	30,5	
1966/67	OP 1	10	10.	9	0	0	9	0	9,5	
1969/70	OP 1	8	8.	7	0	0	7	0	4	
1970/71										
1971/72	OP 2	5	5.	4	0	1	3	1	3	
1972/73	OP 2	5	5.	4	1	0	3	2	5	reorg.
1973/74	OP 2	8	7.	7	0	3	4	3	10	
1974/75	OP2-A	9	8.	8	2	1	5	4	11	
1975/76	OP2-B	7	2.	6	4	0	2	8	16	
1976/77	OP 2	10	4.	9	5	3	1	13	23,5	
1977/78	OP2-B	8	2.	7				10	29,5	
1978/79	OP2-B	8	3.	7				9	23,5	
1979/80	OP2-B	7	1.	6				10	25,5	
1980/81	OP 1	12	11.	11				5	32	
1981/82	OP 1	13	13.	12				3	28,5	
1982/83										reorg.
1983/84	OP-B	10	10.	9	0	0	9	0	22,5	
1984/85	OP-B	11	8.	10				6	29	
1985/86										
1986/87										
1987/88	OP2-B	12	1.	11				17	43	
1988/89	OP 1	12	11.	11	1	1	9	3	28,5	
1989/90	OS-B	8	2.	7	6	0	1	12	24	
1990/91	OS-B	10	3.	9	5	1	3	11	27	
1991/92	OS-B	8	6.	7	2	1	4	5	19,5	
1992/93	OS-B	7	3.	6	1	1	4	3	11,5	
1993/94	OS-B	5	1.	8	6	1	1	13	26	dvoukol
1994/95	OP	12	11.	11	2	0	9	4	31	
1995/96	OP	12	9.	11				9	39,5	
1996/97	OP	12	12.	11	0	3	8	3	34,5	
1997/98	OS-B	5	2.	6	4	1	1	9	18	
1998/99	OS-C	4	1.	6	6	0	0	12	22	
1999/00	OS-B	8	4.	7	4	2	1	14	20	zm.bod.
2000/01	OS-B	7	4.	6	3	0	3	9	15	
2001/02	OS-B	7	2.	6	5	0	1	10	20,5	zm.bod
2002/03										
2003/04	RS	10	2.	9	7	2	0	16	27,5	
2004/05	RP	12	3.	11	7	1	3	15	52	
2005/06	RP	12	9.	11	4	1	6	13	40	zm.bod
2006/07	RP	10	4.	9	5	0	4	15	35,5	
2007/08	RP	10	6	9	2	3	4	9	31,5	

Před 45 lety se začaly hrát závodně šachy také v jedné z nejmenších obcí našeho regionu - v Jasenici u Val. Meziříčí.

Hráči tohoto oddílu prokázali velkou vytrvalost, když dokázali od svého vstupu do soutěží družstev v roce 1964 hrát bez jedné sezony v nepřetržité řadě až do roku 2008. K tomu je nutno dodat, že ze všech 40 odehraných ročníků hráli nejen 25 sezon v okresní soutěži, kde stačí k utkání jen 5 hráčů, ale v 15 ročnících hráli i okresní přebor, kde je potřeba k zápasu nejméně 8 hráčů, nepočítáme-li náhradníky. Šachisté Jasenice vyhráli okresní soutěž čtyřikrát, a to v letech 1979/80, 1987/88, 1993/94 a 1998/99 s postupem do okresního přeboru.

Do okresního přeboru jednotlivců z šachistů Jasenice zasáhl jen Vítězslav Vrchovský, který ve finálové skupině v roce 2001 obsadil 8. místo. Poslední sezonu sehráli Jaseničtí v regionálním přeboru ročníku 2007/08 s následujícím kádrem hráčů: Radomil Šustr, Vladimír Herman, Zdeněk Jančálek, František Rýdl, Vladimír Janík, Jiří Vojvodík, Antonín Hegar, Josef Kopřiva, Slobodan Nešovič, Alois Kopřiva, Miroslav Sochr a Vítězslav Vrchovský. Do letošního ročníku soutěží družstev 2008/09 se šachisté Jasenic nepřihlásili, a tak někteří hráči využili možnost hostování v okolních oddílech. **(aj, sj)**

Tabulka OP-2-B 1975/76:

1. Zubří B	5	0	1	18,5	10
2. Jasenice	**4**	**0**	**2**	**16,0**	**8**
3. St. Zubří	3	2	1	15,0	8
4. Zubří C	3	1	2	14,5	7
5. Krhová B	2	1	3	6,5	5
6. Pr. Bečva	2	0	4	9,5	4
7. Zašová B	0	0	6	3,0	0

Tabulka RP 2007/08:

1. Val. Bystřice	7	1	1	47,5	22
2. Huslenky	7	1	1	40,5	22
3. Lužná	7	0	2	43,5	21
4. Val. Meziříčí B	5	1	3	36,0	16
5. Vidče	2	3	4	32,5	9
6. Jasenice	**2**	**3**	**4**	**31,5**	**9**
7. Karolinka	2	2	5	34,0	8
8. ŠKZ Vsetín C	2	1	6	32,0	7
9. Val. Polanka	2	1	6	32,0	7
10. A 64 Valašský	1	3	5	30,5	6

TJ Jasenice 2007/2008. Zleva stojí Antonín Hegar, Radomil Šustr, František Rýdl, Vladimír Herman a Zdeněk Jančálek. Před nimi zleva Alois Kopřiva, Vítězslav Vrchovský a Slobodan Nešovič. **Foto archiv Antonína Juříčka**

Vycházející hvězda šachu sehraje na Vsetíně simultánku

Salesiánské sdružení Vsetín a Valašský šachový klub mládeže pořádají v úterý 24. března šachovou simultánku s mezinárodním mistrem Vojtěchem Plátem. Akce se uskuteční od 17 hodin v malém sále Domu kultury.

Tato simultánka, která proběhne pod záštitou místostarosty Lubomíra Gajduška, se koná již podruhé. Určena je pro širokou šachovou veřejnost. **„Předpokládáme, že bychom v úvodu udělali krátkou besedu s nejmladším mezinárodním mistrem v historii. Následně se Vojta Plát utká s přibližně pětadvaceti soupeři. Nabízí dokonce možnost, že polovina jeho protihráčů bude mít výhodu bílých kamenů,“** přiblížil průběh simultánky předseda Valašského šachového klubu mládeže Josef Kovařík. Zápisné činí 20 korun pro dospělé a 10 korun pro mládež. Z něj bude hrazeno občerstvení pro účastníky. **(mh)**

Šachová simultánka s Vojtěchem Plátem

Široká šachová veřejnost je zvána na simultánku s nejmladším mezinárodním mistrem v historii ČR Vojtěchem Plátem. Uskuteční se v úterý 24. března 2009 od 17 hod v malém sálu Domu kultury Vsetín.

V úvodu proběhne krátká beseda a následně se patnáctiletý Vojtěch Plát utká s přibližně 25 šachisty, polovina soupeřů navíc bude mít výhodu bílých kamenů. Jedná se již o druhý ročník, loni se Vojtěch utkal s devatenácti soupeři s bilancí čtrnáct výher, čtyři remízy a jedna prohra. Tuto akci pořádá Valašský šachový klub mládeže a Salesiánské sdružení Vsetín (e-mail: jos.kovarik@seznam.cz).

ŠACHOVÝ SLOUPEK

Dnes přinášíme znovu jeden originál klasického dvoutahového úkolu, který našim řešitelům přišel opět ze Vsetína. Dvojtažka s neobvyklým úvodníkem bílého bude zajímavým úvodem k deseti matovým zakončením! Pozor na svůdnost, která je do celé konstrukce autora velice rafinovaně ukryta.

Úloha č. 109

Stanislav Juříček Vsetín
originál pro TEP

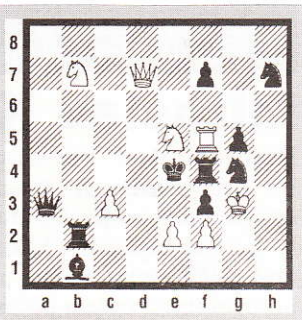

Bílý táhne a dá mat 2. tahem.

TEP regionální týdeník

Při loňské simultánce se Vojtěch Plát (vpravo) utkal mimo jiné (zleva) s Jaroslavem Závodným, Miroslavem Tomkem, Matyášem Kovaříkem, Vladislavem Hrtáněm, Josefem Kovaříkem, Lubomírem Gajduškem a Antonínem Juříčkem. **Foto archiv Antonína Juříčka**

Karlík na mistrovství republiky třináctý

Výprava šachistů z Valašska se vrátila z mistrovství ČR mládeže, které probíhalo o našich jarních prázdninách v Koutech nad Desnou v podhůří Jeseníků. Hrálo se osm dnů, devět kol dle losu švýcarským systémem.

V kategorii H-14 (do čtrnácti let) si na podzim vybojoval účast Ondřej Karlík ze Sokola Hošťálková. Do turnaje nastupoval sice jako hráč s druhým nejvyšším ELO, to však v partiích nehrálo žádnou roli. V turnaji skončil po zisku 4,5 bodu mezi 24 borci na 13. místě. **„Bohužel se projevilo, že neměl takové zázemí, které dokázaly připravit podpůrné týmy šachistům z velkých oddílů. Ty měly k dispozici nejen trenéry, ale zejména největší výdobytky dnešní techniky, třeba počítače a v nich desítky a stovky partií soupeřů v databázích. S těmi před každým dalším střetnutím pracovaly,“** sdělil vedoucí výpravy František Veselský.

Do turnajů se zapojil i Matyáš Kovařík ze Zbrojovky Vsetín, kterému se na podzim sice vybojovat účast na mistrovství ČR ve své kategorii H-10 nepodařilo, avšak rozhodl se zúčastnit alespoň turnaje Národní open. V měření sil napříč mezi dospělými i mládežníky dosáhl po devíti kolech 4 bodů a v konkurenci 76 šachistů obsadil 50. příčku. Posledním valašským účastníkem byl jedenáctiletý Karel Kachtík z Hošťálkové, v turnaji Národní open skončil se 2,5 b. na 69. místě.

„Pro všechny tři chlapce to bylo zajisté velké získávání zkušeností. Zejména ti dva mladší poznávali, jak to chodí na velkých turnajích, kde se v různých patrech hotelu pohybuje na tři sta šachistů. Přišli do styku i s velkými osobnostmi současnosti, chodili na analýzy svých partií k mezinárodním mistrům a mohli navštěvovat i zajímavé tematické přednášky,“ dodal Veselský.

Text a fota Josef Kovařík

Důležitou součástí velkých mládežnických turnajů jsou analýzy partií šachovými odborníky. Mezinárodního mistra Martina Petra (vlevo) pozorně sleduje při rozboru své partie Matyáš Kovařík, přihlíží Karel Kachtík a vedoucí valašské výpravy František Veselský.

Ondřej Karlík asi věřil v lepší umístění. Přestože si při svých partiích usilovně lámal hlavu, obsadil mezi čtrnáctiletými hráči třináctou příčku.

Šachisté Huslenek a Halenkova slaví půlkulatiny

31. března 2009

Týdeník Jalovec

Před pětapadesáti lety se začaly hrát závodně šachy také v Huslenkách a Halenkově. Proto si dnes představíme oba tyto oddíly.

SOKOL HUSLENKY

První generace šachistů v Huslenkách vstoupila do soutěže družstev letech 1954 - 1958. Potom se oddíl odmlčel, aby znovu zahájil činnost v roce 1989 a od té doby je aktivní až do současnosti. Šachisté Huslenek zvyšují svou aktivitu a v posledních 8 sezonách mají v soutěžích družstev dva týmy dospělých. První družstvo střídavě hrálo okresní soutěž a okresní přebor. Okresní soutěž dokázali hráči Huslenek vyhrát pětkrát, a to v sezonách 1990/91, 1995/96, 1998/99, 2000/01 a 2003/04. Od té doby hrají až do současnosti regionální přebor.

V posledních dvou ročnících využívají hostování KM Vlastimila Straděje z ŠKZ Vsetín a usilují o postup do krajské soutěže. V současném kádru obou družstev jsou na soupisce Huslenek hráči: Vlastimil Straděj, Antonín Maňák, Alois Koňařík, Jan Múdrý, Petr Krejčí, Petr Mieres, Pavel Krátký, Jaroslav Švagera, Václav Chrástecký, Josef Múdrý, Arnošt Valíček, Rostislav Dorňák, Josef Měrka, Miroslav Bělíček, Tomáš Dokoupil, Aleš Horák a Radomír Chrástecký.

Tabulka OS-A 1989/90:

1. Karolinka	6	1	0	27,5	13
2. Val. Polanka	5	1	1	23,0	11
3. Vel. Karlovice	4	0	3	18,0	8
4. Huslenky	**4**	**0**	**3**	**17,5**	**8**
5. N. Hrozenkov A	3	1	3	16,0	7
6. N. Hrozenkov B	2	2	3	17,0	6
7. H. Lideč	0	2	5	12,5	2
8. Lužná	0	1	6	5,5	1

Tabulka OS-A 1995/96:

1. Huslenky	**6**	**4**	**0**	**34,0**	**16**
2. Fr. Lhota	7	2	1	33,0	16
3. MEZ Vsetín B	3	3	4	24,0	9
4. Vel. Karlovice	3	3	4	21,5	9
5. ŠKZ Vsetín C	2	3	5	23,0	7
6. Liptál	1	1	8	14,5	3

SOKOL HUSLENKY 1954 - 2009

ročník	soutěž	úč	um	z	v	r	p	b	s	pozn.
1954/55	OP-A	8	8.	7				1	16,5	
1955/56										
1956/57	OS	6	6.	5	0	0	5	0		
1957/58	OS	7	4.	6				1,5	14,0	
1989/90	OS-A	8	4.	7	4	0	3	8	17,5	reorg.
1990/91	OS-A	10	1.	9	8	1	0	17	36,0	
1991/92	OP 1	12	10.	11	1	4	6	6	32,5	
1992/93	OP 1	12	12.	11	2	0	9	4	27,5	
1993/94	OS-A	6	4.	10	3	4	3	10	24,5	
1994/95	OS	9	6.	8	3	0	5	6	19,5	
1995/96	OS-A	6	1.	10	6	4	0	16	34,0	
1996/97	OP 1	12	8.	11	4	1	6	9	41,5	
1997/98	OP 1	12	9.	11	4	1	6	9	35,0	
1998/99	OS-A	5	1.	8	6	1	1	13	24,5	
1999/00	OP	12	5.	11	6	0	5	18	43,5	zm. bod.
2000/01	OS-A	8	1.	7	5	1	1	16	26,0	
2001/02	OP	11	11.	10	0	4	6	4	28,5	97%
2002/03	RS-A	5	2.	8	6	0	2	12	27,0	
2003/04	RS	10	1.	9	7	2	0	16	31,0	
2004/05	RP	12	11.	11	2	3	6	7	35,0	
2005/06	RP 1	12	12.	11	2	2	7	8	40,0	
2006/07	RP 1	10	9.	9	2	0	7	6	29,0	
2007/08	RP	10	2.	9	7	1	1	22	40,5	
2008/09	RP	9		8						

Sokol Huslenky 2008/2009. Zleva stojí Jaroslav Švagera, Alois Koňařík, Vlastimil Straděj, Jan Múdrý, Radek Chrástecký a Petr Mieres. Zleva sedí Petr Krejčí, Antonín Maňák, Miroslav Bělíček, Josef Měrka a Pavel Krátký. Scházejí Bohumil Tydlačka, Václav Chrástecký, Tomáš Dokoupil, Arnošt Valíček, Josef Múdrý, Rostislav Dorňák, Pavel Holec, Radim Palacký a Josef Zádilský.

TATRAN HALENKOV

Také v Halenkově se vyznavači královské hry přihlásili do soutěže družstev už před pětapadesáti lety, tj. v roce 1954. Z odehraných 23 ročníků hráli převážnou část období v okresní soutěži a čtyřikrát startovali také v okresním přeboru. Na začátku sedmdesátých let dokázali přihlásit ve čtyřech sezonách dokonce dvě družstva dospělých. Oddíl působil aktivně ve třech obdobích. Prvních jedenáct ročníků odehrál do roku 1965. Dalších deset sezon působil v letech 1971 - 1981 a poslední tři ročníky sehráli v letech 1998 - 2001. Po ukončení aktivní činnosti přešli někteří hráči do nejbližších oddílů v sousedních obcích.

Tabulka OS 1959/60:

1. Halenkov	**29,5**	**5,0**
2. Jablůnka B	24,0	4,0
3. RH Vsetín B	22,5	2,5
4. Val. Polanka	13,5	2,0
5. Mikulůvka	16,0	1,5
6. MEZ Vsetín B	10,0	0,0

Tabulka OP-2-B 1971/72:

1. Halenkov A	**2**	**2**	**0**	**10,0**	**6**
2. Hovězí B	2	1	1	8,5	5
3. Halenkov B	1	2	1	8,0	4
4. Hovězí A	1	1	2	7,5	3
5. Lidečko	1	0	3	6,0	2

TATRAN HALENKOV 1954 - 2001

ročník	soutěž	úč	um	z	v	r	p	b	s	pozn.
1954/55	OP-A	8	5.	7				2	25,5	
1955/56										
1956/57	OS	6	3.	5				3		
1957/58	OS	7	7.	6						
1958/59	OS-A	6	3.	5				3	22,0	
1959/60	OS	6	1.	5	5	0	0	5	29,5	
1960/61	OP 2B	6	2.	5				3	25,0	reorg.
1961/62	OP 2A	7	3.	6				4	26,5	
1962/63	OP 2A	7	2.	6				4,5	30,0	
1963/64	OP 2A	7	6.	6				1,5	13,5	
1964/65	OP 2A	8	5.	7	3	1	3	3,5	20,0	
1971/72	OP 2B	5	1.	4	2	2	0	6	10,0	
1972/73	OP 1	8	8.	7	0	1	6	1	14,0	
1973/74	OP 1	10	10.	9	0	2	7	2	20,0	
1974/75	OP 2B	10	5.	9	5	1	3	11		
1975/76	OP 2A	10	5.	9	4	3	2	11	21,0	
1976/77	OP 1	12	11.	11	1	1	9	3	30,0	
1977/78	OP 2A	10	4.	9				10	29,0	
1978/79	OP 2A	8	7.	7	1	2	4	4	16,0	
1979/80	OP 2A	8	8.	7	0	2	5	2	10,5	
1980/81	OP 2A	10	6.	9	3	3	3	9	25,0	
1998/99	OS-A	5	5.	8	1	2	5	4	12,5	
1999/00	OS-A	8	4.	7	3	2	2	11	19,5	zm. bod.
2000/01	OS-A	8	6.	7	2	3	2	9	18,0	

Tabulka regionální soutěže:

1. Huslenky B	8	1	1	35,5	25
2. A 64 Valašský	8	0	2	33,0	24
3. Karolinka B	7	2	1	31,5	23
4. Vidče B	5	2	3	27,5	17
5. Branky	5	0	5	26,0	15
6. Bystřička B	4	1	5	27,0	13
7. Ústí B	4	1	5	23,0	13
8. Val. Bystřice B	4	0	6	22,0	12
9. Hošťálková B	3	2	5	21,5	11
10. Zašová B	2	3	5	23,0	9
11. Fr. Lhota B	2	2	6	20,5	8
12. Rožnov C	1	0	9	9,5	3

Tabulka krajské soutěže:

1. Fr. Lhota	**9**	**1**	**0**	**57,5**	**28**
2. Podhr. Lhota	9	0	1	53,0	27
3. Hošťálková	**6**	**0**	**4**	**43,0**	**18**
4. Vizovice	6	0	4	42,5	18
5. Zlín E	5	1	4	42,5	16
6. Val. Meziříčí	**5**	**0**	**5**	**41,5**	**15**
7. Ústí	**5**	**0**	**5**	**36,5**	**15**
8. Val. Bystřice	**3**	**1**	**6**	**40,0**	**10**
9. Bojkovice	3	0	7	33,5	9
10. ŠKZ Vsetín B	**2**	**2**	**6**	**33,0**	**8**
11. Slavičín	2	2	6	32,5	8
12. MEZ Vsetín	**1**	**1**	**8**	**24,5**	**4**

Výsledky krajské soutěže:

ŠKZ Vsetín B - Val. Meziříčí 2,5:5,5
Vlachopulos - Bobalík ½:½, Bartošek - Lev 0:1, Galetka - Dorňák 0:1, Žižka - Novák 0:1, Růžička - Cverna ½:½, Jurča - Hladký ½:½, Závodný - Herman 0:1, Zátopek - Černý 1:0.

Podhr. Lhota - MEZ Vsetín 7,5:0,5
Staněk - Doležal 1:0, Janíček - Sagánek 1:0, Káňa I - Filák ½:½, Lamper - Ondruch 1:0, Káňa II - Machalec 1:0, Hapka - Švagera 1:0, Stáhala - Liška 1:0, Valenta - Sedláček 1:0.

Pláta porazili jen Karlík, Plšek a Hradil

Proti třiceti soupeřům se minulý týden v úterý v malém sále vsetínského Domu kultury postavil patnáctiletý mezinárodní mistr v šachu Vojtěch Plát. Simultánku uspořádaly Valašský šachový klub mládeže a Salesiánské sdružení Vsetín. Akce se konala pod záštitou místostarosty Vsetína Lubomíra Gajduška.

Patnáctiletý Vojta Plát se postavil proti třiceti soupeřům, na snímku proti němu sedí (zprava) Ondřej Karlík, Stanislav Juříček a Ivan Bartošek, přihlíží jeden z nehrajících šachistů Petr Mieres.

Tentokrát zasedlo k partii třicet šachistů z osmi oddílů našeho okresu, z toho bylo deset mládežníků. Patnáctiletý Vojta přistoupil i na netradiční ztížení své pozice, když hrál proti svým soupeřům na střídačku s bílými a černými kameny.

V simultánce dokázali zvítězit šachisté Sokola Hošťálkové Ondřej Karlík a Pavel Plšek, třetí výhry dosáhl hráč Sokola Branky Václav Hradil. Remízu dokázali uhrát Stanislav Juříček ze Zbrojovky Vsetín a František Parák ze Sokola Ústí. Pětadvacetkrát zvítězil Vojtěch Plát.

O partii s nejmladším mezinárodním mistrem v historii České republiky byl veliký zájem a bohužel se na všechny nedostalo. I nehrající šachisté však zůstali a téměř tři a půl hodiny přihlíželi úžasnému výkonu našeho největšího talentu.

Text a foto Josef Kovařík

V Hošťálkové zvítězil velmistr Velička

V konkurenci jednoho velmistra (GM), dvou mezinárodních mistrů (IM) a sedmi mistrů FIDE (FM) sehrálo 74 šachistů Memoriál Jana Kováře. Takto kvalitně obsazený turnaj se v našem regionu již dlouho nehrál, Sokol Hošťálková ho uspořádal v sobotu 4. dubna. Před zahájením pronesl úvodní slovo Vlastimil Kovář, syn hošťálkovského šachisty Jana Kováře. Hrálo se v tempu 2 krát 15 minut švýcarským způsobem na 9 kol.

Podle očekávání v turnaji dominovali největší favorité, zvítězil GM Petr Velička (Geofin Ostrava) se ziskem 7,5 bodu, druhé místo obsadil IM Vojtěch Plát (TŽ Třinec) 7,5 bodu, třetí FM Ivan Břečka (Mittal Ostrava) 7 b., čtvrtý FM František Vrána (Staré Město) 7 b., pátý FM Vladimír Karlík (Slavia Kroměříž) 7 b., na šestém místě skončil polský účastník FM Michal Motyka (Bielsko-Biala) rovněž 7 bodů.

Turnaj v Hošťálkové se zároveň hrál jako otevřený okresní přebor v rapidu. Nejlepší účastník z našeho okresu Stanislav Juříček (ŠKZ Vsetín) obsadil celkové 11. místo se ziskem 6 bodů a stal se tak okresním přeborníkem v rapidu pro rok 2009. Do turnaje se zapojilo i sedmnáct mládežnických šachistů z našeho okresu. Pořadatelé odměnili nejlepšího šachistu do patnácti let, domácího Ondřeje Karlíka, a nejlepšího šachistu do dvanácti let, Matyáše Kovaříka (ŠKZ Vsetín).

Pořádající Sokol Hošťálková si skvělou organizací, bohatým pohoštěním šachistů i lákavými cenami pro nejlepší hráče nastavil vysokou laťku, což po skončení turnaje potvrzovala spousta účastníků.

Text a foto Josef Kovařík

Přeborníkem okresu Vsetín v rapidu se stal vlevo sedící Stanislav Juříček (ŠKZ Vsetín). Na snímku při duelu s polským účastníkem Michalem Motykou (Bielsko-Biala). Za Juříčkem sedí Petr Koutný (ŠK Zlín), za Motykou Ivan Břečka (Mittal Ostrava) a Jan Sosna (ŠK Zlín).

Valašští šachisté padají do krajského přeboru

Poslední kolo druhé ligy šachových družstev rozhodlo, že do krajského přeboru spadnou oba zástupci našeho okresu v soutěži. Zatímco Chessmont Rožnov měl sestup dávno jistý, Zbrojovka Vsetín před závěrečným zápasem figurovala na poslední nesestupové příčce. Doma však na závěr podlehla Porubě a Bruntál po výhře v Rožnově ji přeskočil, čímž ji odsoudil k sestupu.

VSETÍN - Poruba 1:7

Domácím utkání poslední záchrany vůbec nevyšlo. Ačkoliv hosté je z hlediska Elo hodnocení nijak výrazně nepřevyšovali, realita na šachovnicích byla jiná. Vsetínští nedokázali ani v jedné partii zvítězit, a tak stěží mohli pomýšlet na bodový zisk. Nakonec utrpěli debakl, když pouze Juříček a Vávra uhráli remízu a ostatní jejich spoluhráči se museli před soupeři sklonit.

Sestava a body Vsetína: Juříček a Vávra 0,5, Straděj, Bosák, Parák, Štverák, Zádrapa a Maňák 0.

ROŽNOV - Bruntál 2,5:5,5

Zatímco druholigový osud Rožnova byl již zpečetěn, Bruntál hrál o záchranářskou naději. K tomu potřeboval bezpodmínečně vyhrát. A to se mu povedlo zejména díky hráčům na zadních deskách. Zatímco na prvních čtyřech šachovnicích nasbírali domácí 2,5 bodu, na zbývající vyšli naprázdno. Bruntál tak vybojoval vytoužené vítězství, a protože jeho hlavní soupeř v boji o záchranu Vsetín doma propadl s Porubou, mohl se radovat z udržení druholigové příslušnosti i pro příští sezonu.

Sestava a body Rožnova: Tkadlec a Břoušek 1, Obšívač 0,5, Kubín, Ambros, Pagáč, Pyš a Solanský 0.

Výsledky ostatních zápasů: Havířov - Mořkov 2,5:5,5, Zlín C - Orlová B 4,5:3,5, M. Ostrava B - L. Ostrava B 4:4, Fr.-Místek B - Dobrá 4:3. **(mh)**

Konečná tabulka:

1. L. Ostrava B	8	3	0	56,5	27
2. Fr.-Místek B	8	1	2	50,5	25
3. Mořkov	7	1	3	47,0	22
4. Poruba	6	2	3	51,5	20
5. M. Ostrava B	5	3	3	47,0	18
6. Havířov	5	3	3	45,5	18
7. Dobrá	4	2	5	43,5	14
8. Zlín C	4	2	5	43,5	14
9. Bruntál	3	2	6	42,5	11
10. Vsetín	**3**	**0**	**8**	**35,5**	**9**
11. Orlová B	2	1	8	38,5	7
12. Rožnov	**0**	**2**	**9**	**26,5**	**2**

ŠKZ Vsetín 1 : 7 VOKD Poruba

2. liga – sk. F, 11. kolo – 5. dubna 2009

2189	Juříček S.	½ ½	Veselý L.	2230
2117	Straděj V.	0 1	Adámek J.	2221
2195	Bosák J.	0 1	Caletka R.	2215
2162	Parák D.	0 1	Šindler M.	2175
2123	Vávra P.	½ ½	Žídek V.	2025
2079	Štverák M.	0 1	Jacko V.	2153
2075	Zádrapa R.	0 1	Trapl D.	2048
1902	Maňák A.	0 1	Dobeš L.	2082

3398 S. Juricek
Czech Republic

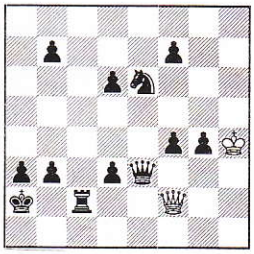

H#2

РЕДАКЦИОННАЯ КОЛЛЕГИЯ:
Кожакин В. В. (главный редактор), Шумарин В. П., Потапова В. В.

Наш адрес (address):
Россия, 685000, Магадан, Почтамт, а/я 0/28, Кожакин В.В.
Russia, 685000, Magadan, Pochtamt, box 0/28, Kozhakin V. V.
< vKozhakin@mail.ru >

3398 - 1.♔a1 ♕e3 2.♖a2 ♕c1#. b) ♚a2 → a4. 1. ♖c5 ♕c2 2.♖a5 ♕c4#. c) ♚a2 → a6. 1.♖c6 ♕f4 2.♖b6 ♕a4#. d) ♚a2 → b8. 1.♕a7 ♕b6 2.♘c5 ♕d8#. e) ♚a2 → f8. 1. ♖c7 ♕b2 2.♖e7 ♕h8#. f) ♚a2 → h6. 1.♕e5 ♕c5 2. ♕g7 ♕h5#.

2. LIGA, sk. F 2008/09

P	družstvo	1	2	3	4	5	6	7	8	9	10	11	12	Bo	Sk	+p
1	Labor Ostrava B	❖	5½	5½	5½	4	5½	5	4	4	6	5½	6	27	56½	33
2	BŠŠ Fr.-Místek B	2½	❖	3½	4½	4½	4	5	4½	5	5½	5	6½	25	50½	37
3	TJ Mořkov	2½	4½	❖	4½	6	5½	3½	4	5	4½	2	5	22	47	33
4	VOKD Poruba	2½	3½	3½	❖	4	4	5½	5	4½	7	4½	7½	20	51½	38
5	Mittal Ostrava B	4	3½	2	4	❖	5	3	5	4	6	5	5½	18	47	25
6	Baník Havířov	2½	4	2½	4	3	❖	4	5	4½	5	5	6	18	45½	30
7	Sokol Dobrá	3	3	4½	2½	5	4	❖	2½	3½	6	5½	4	14	43½	30
8	ŠK Zlín C	4	3½	4	3	3	3	5½	❖	4½	3	4½	5½	14	43½	30
9	Slavoj Bruntál	4	3	3	3½	4	3½	4½	3½	❖	3	5	5½	11	42½	31
10	ŠKZ Vsetín	2	2½	3½	1	2	3	2	5	5	❖	3½	6	9	35½	18
11	Slávia Orlová B	2½	3	6	3½	3	3	2½	3½	3	4½	❖	4	7	38½	23
12	TJ Rožnov p/R.	2	1½	3	½	2½	2	4	2½	2½	2	4	❖	2	26½	9

Na Bystřičce soutěžil rekordní počet mladých šachistů

Jalovec

Na turnaji se mezi chlapci objevila i děvčata, s Michalem Trlicou z Ústí (vpravo) se utkala Adéla Jašková z Huslenek, vedle ní hraje Tomáš Kovář z Francovy Lhoty.

První jarní sobotu se konal na Bystřičce již třetí turnaj Grand prix v šachu školní mládeže regionu Vsetín. Počtem účastníků se jedná o rekord v historii GP, protože se sjelo čtyřiasedmdesát hráčů ze šestnácti škol či šachových oddílů. Potvrdil se tak vzrůstající zájem o tento sport, o tuto královskou hru, mezi naší mládeží.

„Za chvíli nám nebudou stačit sály ani jídelny škol, budeme muset na zimák,“ podotkl s úsměvem k množství mladých šachistů Vladislav Hrtáň ze Sokola Ústí.

V kategorii starších žáků porovnávalo své síly 22 šachistů, z nichž byl nejúspěšnější Jan Malčánek (Rožnov), který dosáhl v sedmi kolech plného počtu 7 bodů. Za ním následovali pětibodoví David Pohůnek (Fr. Lhota) a Štěpán Morávek (Karolinka), dále trojice šachistů, kteří získali 4,5 bodu - Patrik Bělota (Fr. Lhota), Jakub Pekař (Karolinka) a Pavel Hurta (Bystřička). V čele série GP po třech turnajích je Morávek, druhý Pekař a třetí Marek Masnota (Bystřička).

Mladších žáků startovalo 52. Nejlepší výkon předvedl Jaroslav Lukaštík (Ústí), když získal 6,5 bodu. Dále se umístili Jaroslav Černotík (Bystřička) a Jakub Krejča (Hošťálková) se 6 b, Matyáš Kovařík (ZŠ Integra) měl 5,5 b a Karel Kachtík s Danielem Gargulákem (oba Hošťálková) dosáhli 5 b. Mezi mladšími žáky se tentokrát představily i tři dívky - a neztratily se, Adéla Jašková (Huslenky) získala 3 b, Klára Dančáková (Hošťálková) 2 body a Lucka Indráková (Salvátor Val. Meziříčí) 1,5 bodu. V seriálu GP vede Lukaštík před Krejčou a Kovaříkem.

Poslední turnaj Grand prix vsetínského regionu plánují pořadatelé na sobotu 30. května. **„Uskuteční se na Základní škole Integra Vsetín. Šachistům se do konečné tabulky započítají nejlepší tři výsledky ze čtyř letošních turnajů,“** doplnil Vladislav Hrtáň, který se na organizaci závěrečného podujetí spolupodílí.

Text a foto Josef Kovařík

Výsledky krajského přeboru:

Konečná tabulka:

1. St. Město D	9	0	2	56,5	27
2. Kroměříž B	9	0	2	54,5	27
3. Postoupky	7	1	3	48,5	22
4. Zlín D	7	0	4	51,0	21
5. Boršice A	6	2	3	51,5	20
6. Zubří	**5**	**1**	**5**	**42,5**	**16**
7. Holešov B	5	0	6	47,5	15
8. St. Město E	4	2	5	45,0	14
9. Boršice B	3	2	6	39,0	11
10. Napajedla	2	2	7	34,5	8
11. Bystřička	**2**	**2**	**7**	**27,5**	**8**
12. Brumov-Byl.	0	2	9	30,0	2

Výsledky krajské soutěže:

MEZ Vsetín - Val. Bystřice 2:6

Doležal - Bělunek 1:0, Sagánek - Růčka 0:1, Filák - Slížek 1:0, Ondruch - Hurta 0:1, Šulák - Foukal 0:1, Machalec - Velčovský 0:1, Švagera - Skalík 0:1, Sedláček - Sewiola 0:1.

Ústí - ŠKZ Vsetín B 5,5:2,5

Votava - Vlachopulos 1:0, Koňařík - Bartošek ½:½, Mieres - Galetka 0:1, Dvořáček - Žižka ½:½, Šrámek - Růžička 1:0, Zajíc - Rumánek ½:½, Šimek - Jurča 1:0, Hrtáň - Zátopek 1:0.

Konečná tabulka:

1. Fr. Lhota	**9**	**2**	**0**	**61,5**	**29**
2. Podhr. Lhota	9	1	1	57,0	28
3. Hošťálková	**7**	**0**	**4**	**47,5**	**21**
4. Vizovice	6	1	4	46,5	19
5. Val. Meziříčí	**6**	**0**	**5**	**47,0**	**18**
6. Ústí	**6**	**0**	**5**	**42,0**	**18**
7. Zlín E	5	1	5	45,0	16
8. Val. Bystřice	**4**	**1**	**6**	**46,0**	**13**
9. Bojkovice	3	1	7	37,5	10
10. Slavičín	2	2	7	36,0	8
11. ŠKZ Vsetín B	**2**	**2**	**7**	**35,5**	**8**
12. MEZ Vsetín	**1**	**1**	**9**	**26,5**	**4**

Výsledky regionálního přeboru:

Rožnov B - ŠKZ Vsetín C 5,5:2,5

Malčánek - Veselský ½:½, Vojkůvka - Zátopek 1:0, Bambušek - Jurča ½:½, Křižák - Tomek ½:½, Kulišťák - Klímek 0:1, Prorok - Horník 1:0, Kubáň ml. 1:0 kontumačně, Solanský 1:0 kontumačně.

Tabulka:

1. Huslenky	6	1	1	38,0	19
2. Zašová	6	1	1	37,0	19
3. Val. Meziříčí B	4	1	3	36,5	13
4. Val. Polanka	4	1	3	35,5	13
5. Vidče	4	1	3	30,0	13
6. Lužná	2	1	5	31,0	7
7. ŠKZ Vsetín C	2	1	5	28,5	7
8. Karolinka	2	1	5	26,0	7
9. Rožnov B	2	0	6	25,5	6

Výsledky regionální soutěže:

Konečná tabulka:

1. A 64 Valašský	9	0	2	37,0	27
2. Huslenky B	8	1	2	37,5	25
3. Karolinka B	7	3	1	34,0	24
4. Vidče B	6	2	3	31,5	20
5. Bystřička B	5	1	5	31,0	16
6. Branky	5	1	5	28,5	16
7. Val. Bystřice B	5	0	6	25,0	15
8. Ústí B	4	1	6	24,0	13
9. Hošťálková B	3	3	5	24,0	12
10. Zašová B	2	3	6	24,0	9
11. Fr. Lhota B	2	3	6	23,0	9
12. Rožnov C	1	0	10	10,5	3

Nejmladší členové družstva Hošťálkové Adam Březina (vlevo) a Klárka Dančáková mají sedm let, Adam ve svých partiích dokázal dvakrát vyhrát, Klárka dokonce třikrát. Jejich snaze přihlíží teprve pětiletý Jáchym Karlík.

Mladší žáci Hošťálkové nezklamali

V sobotu 28. března se v krásném prostředí zrekonstruované sokolovny ve Starém Městě uskutečnil krajský přebor šestičlenných družstev mladších žáků, kterého se zúčastnilo patnáct celků. Náš okres zastupovali šachisté Sokola Hošťálková.

V sedmi kolech dokázalo družstvo třikrát vyhrát, jednou remizovalo a třikrát prohrálo. Obsadilo tak střed tabulky, osmé místo. Před posledním dějstvím Hošťálkovští dokonce sahali po medaili. Turnajem prošli vítězně šachisté ŠK Staré Město A, druhé skončily Postoupky a třetí ŠK Staré Město B. První dva celky si vybojovaly účast na mistrovství republiky.

Na čtvrtém až desátém místě byla obrovská tlačenice, když se jednotlivé týmy natlačily do dvou bodů. Rozhodoval až počet vyhraných partií na jednotlivých šachovnicích, v případě Zlína a Hošťálkové dokonce druhé pomocné kritérium, počet uhraných bodů všech jejich jednotlivých soupeřů.

Šachisté Hošťálkové dosáhli následujících individuálních výsledků: Matyáš Kovařík (hostující ze ŠKZ Vsetín) 5,5 bodu, Jakub Krejča 5 b., Karel Kachtík 4,5 b., Daniel Gargulák 3 b., Adam Březina 2 b., Klára Dančáková 3 b. Kovařík a Kachtík byli v turnaji druhými nejlepšími hráči na první, respektive na třetí šachovnici.

Sokol Hošťálková již dlouhodobě vzorně pracuje se svojí šachovou mládeží, dětem se věnuje trojice trenérů Aleš Krmela, Pavel Plšek a František Veselský. Nejen, že stále rozšiřují hráčskou základnu, ale jezdí po turnajích a jejich šachisté tak získávají cenné zkušenosti, které se za pár let zajisté projeví. Na tento turnaj například přijeli s šesticí šachistů (další čtveřice se nedostala do úzké nominace), z nichž ještě pět může startovat v kategorii mladších žáků také příští rok.

Výsledky Hošťálkové: Hošťálková - Postoupky 1,5:4,5, Slavičín - Hošťálková 1,5:4,5, Hošťálková - Zlín B 4,5:1,5, Zlín A - Hošťálková 3:3, Hošťálková - Osvětimany 6:0, Hošťálková - Staré Město A 0,5:5,5, Staré Město B - Hošťálková 3,5:2,5.

Text a foto Josef Kovařík

Konečná tabulka:

1. St. Město A	7	0	0	83	21
2. Postoupky A	6	0	1	92	18
3. St. Město B	5	0	2	91	15
4. Boršice A	4	0	3	84	12
5. Kunovice A	4	0	3	79	12
6. Hulín	4	0	3	64	12
7. Zlín A	3	1	3	93	10
8. Hošťálková	**3**	**1**	**3**	**91**	**10**
9. Osvětimany	3	1	3	77	10
10. Postoupky B	3	1	3	49	10
11. St. Město C	3	0	4	61	9
12. Slavičín	3	0	4	53	9
13. Zlín B	2	2	3	69	8
14. Boršice B	2	0	5	54	6
15. Kunovice B	1	0	6	58	3

ŠACHOVÝ SLOUPEK

Druhým originálem letošního roku je velice zdařilá a zajímavá „mereditka" (úloha do dvanácti kamenů) od našeho známého českého skladatele a praktického hráče ze Vsetína. Úloha je hrozbová a pro začínající řešitele uvádíme, že jde o prvý tah bílého, který hrozí černému králi ohlásit jednotahový mat! Obranné možnosti černého na toto kritické pole však přivodí maty jiné. Ale jen tehdy, podaří-li se vám objevit za bílého správný prvý tah.

ÚLOHA č. 51

Stanislav Juříček Vsetín

originál pro TEP

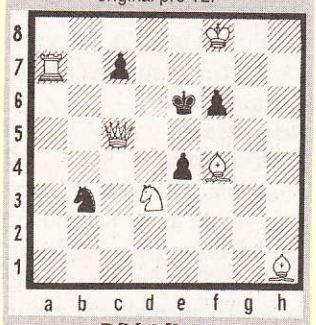

Bílý táhne a dá mat 2. tahem.

Šachisté Francovy Lhoty a Hošťálkové šampiony

Valašské národní divadlo v Karolince hostilo závěrečný turnaj II. ročníku Šachové grand prix školní mládeže čtyřčlenných družstev. Ve dvou kategoriích se proti sobě posadilo více než osmdesát šachistů, mezi staršími žáky letos soutěžilo 14 družstev a mezi mladšími 7 družstev z našeho okresu. Do výsledné tabulky se započítávaly výsledky všech partií, rozhodovalo tedy tzv. olympijské bodování.

Jalovec

O vítězi GP mezi staršími žáky se rozhodovalo v posledním kole, šachisté Hošťálkové sice porazili Francovu Lhotu, avšak olympijský systém bodování byl neúprosný. Na snímku vpravo Daniel Gargulák z Hošťálkové proti Patriku Bělotovi z Francovy Lhoty.

Urputný boj se odehrával po celý ročník především ve starší kategorii, kde soutěžili žáci druhého stupně základních škol. Zejména silná čtyři družstva sváděla pohledné šachové partie a rozhodovalo se opravdu v posledním, třináctém kole. Vítězem se stala se ziskem 41 bodů Francova Lhota, v jejímž týmu se střídala sedmička šachistů - Zimek, Bistrý, D. Pohůnek, O. Pohůnek, Petrůj, Bělota a Novosad. Na druhém místě se se ziskem 40,5 bodu umístila Růžďka a třetí byli se 40 body šachisté Hošťálkové. Karolinka dosáhla 38,5 bodu a umístila se na čtvrtém místě.

V kategorii mladších žáků se také potkaly čtyři vyrovnané celky, i zde se rozhodovalo až v posledním kole. Vítězem Grand prix se stali žáci Hošťálkové, v jejímž družstvu se střídala sedmička šachistů Slavětínský, Gargulák, Maňák, Gálík, Vraj, Březina a Gajdoš. Dosáhli 31,5 bodu, čímž předstihli druhé Velké Karlovice se 30 body, třetí Francovu Lhotu se 28 body a čtvrté družstvo SVČ Rožnov s 27,5 bodem.

Pořadatelé celého letošního ročníku Grand prix dokázali, že šachistů mezi dětmi je opravdu dost. Odvedli v rámci rozšiřování masovosti v mládežnickém šachovém hnutí velký kus práce. Nyní je na představitelích jednotlivých šachových oddílů, zda dokáží z těchto aktivit vytěžit i pro rozvoj vlastní šachové základny.

Text a foto Josef Kovařík

Ohlédnutí za druholigovou sezonou šachistů

Jaká byla 2. liga šachistů 2008/09? Především byla náročná a nekompromisní. O tom se mohli přesvědčit hráči obou valašských celků - ŠKZ Vsetín a Chessmont Rožnov p. R., kteří hráli v uplynulém ročníku skupinu F.

Respekt budila nejen samotná zúčastněná družstva, ale především jejich složení a jména na soupiskách, které byly nabité kvalitními hráči. Podobně jako v ostatních odvětvích sportu, tak i v soutěžích šachistů se již několik let uplatňuje a především rozhoduje silné ekonomické zázemí. Většina družstev také tohoto faktoru využívá a do svých sestav si může dovolit zařadit a zejména zaplatit řadu hostujících hráčů síly FM a IM, tj. 2300 - 2400 Elo. Zástupci našeho regionu k takovým celkům nepatří, a proto museli spoléhat jen na vlastní síly. Výše průměrného Ela základních sestav jednotlivých celků byla taková: 1. Labortech Ostrava B 2316, 2. Mittal Ostrava B 2223, 3. Frýdek-Místek 2160, 4. Havířov 2160, 5. Poruba 2156, 6. Zlín 2153, 7. Dobrá 2152, 8. Orlová B 2149, 9. Mořkov 2141, 10. Vsetín 2128, 11. Bruntál 2104, 12. Rožnov 2050. Vsetínu k setrvání v soutěži scházelo trochu štěstí- např. opačný výsledek 4,5:3,5 s předposlední Orlovou B. A také z pohledu věku nepatří družstva Vsetína a Rožnova k nejmladším, spíše naopak. Přesto za svou snahu a úsilí patří poděkování šachistům obou celků, vzhledem k tomu, že většina hráčů hrála na hranicích svých možností. U obou družstev mohou být se svým výkonem spokojeni snad jen ti hráči, kterým se podařilo uhrát více než 40 % bodů.

Za Rožnov bodovali od první šachovnice: 1. š. Josef Obšivač 3 body ze 7 zápasů, tj. 43 %, 2. š. Petr Kubín 3,5/11 = 32 %, 3. š. Miloslav Tkadlec 4/11 = 36 %, 4. š. Milan Kulišťák 1,5/9 = 17 %, 5. š. Jiří Broušek 6,5/10 = 65 %, 6. š. Zdeněk Ambros 1,5/9 = 17 %, 7. š. Jaroslav Pagáč 2,5/9 = 28 %, 8. š. Zbyněk Pyš 2/11 = 18 %, náhradníci: Václav Solanský 0,5/4 = 13 %, Jan Malčánek 1/5 = 20 %, Libor Vojkůvka 0/1 = 0 % a Josef Krupa 0,5/1 = 50 %.

Za Vsetín bodovali: 1. š. Stanislav Juříček 6,5/11 = 59 %, 2. š. Vlastimil Straděj 3,5/11 = 32 %, 3. š. Jan Bosák 3,5/10 = 35 %, 4. š. Dominik Parák 4,5/10 = 45 %, 5. š. Pavel Vávra 5,5/11 = 50 %, 6. š. Milan Štverák 4/7 = 57 %, 7. š. Radek Zádrapa 2/5 = 40 %, 8. š. Antonín Maňák 1,5/9 = 17 %, náhradníci: Pavel Plšek 0/2 = 0 %, Vladimír Hrabovský 3,5/5 = 70 %, Karel Hradil 1/5 = 20 %, Jiří Růžička 0/1 = 0 % a Petr Žižka 0/1 = 0 %.

Co dodat na závěr? Pokud by měl aspoň jeden zástupce valašského regionu hrát dlouhodoběji minimálně 2. ligu, jsou v podstatě tři cesty:

1. možností je, podobně jak to dělají jiné celky 2. ligy, vstup finančně silnějšího místního sponzora (garanta) do šachového dění a zajištění na přední šachovnice 1 - 3 silné hostující hráče mimo region.

2. možností je těsnější spolupráce oddílů Vsetína, Rožnova, Valašského Meziříčí a dalších k sestavení jednoho kvalitního družstva z místních hráčů, které by mělo reálné šance na střed tabulky 2. ligy.

3. možnost je ta nejpracnější a časově nejnáročnější cesta a tou je soustavná výchova talentovaných žáků, především v kroužcích na školách. Ale i zde se musí počítat s tím, že časem část mládeže odchází za studiem či zaměstnáním mimo region.

Přejme si, aby výchova započatá před několika lety na školách našeho regionu přinesla i výsledky a aby tato činnost a práce vynaložená s mládeží nezůstala bez povšimnutí sponzorů, zástupců společností a příslušných orgánů. **(aj)**

Kovařík postupuje, Karlík ho může napodobit

Za účasti 85 šachistů ve věku od šesti do čtrnácti let se ve valašskomeziříčském Středisku volného času Domeček uskutečnil třetí turnaj Grand prix (GP) Zlínského kraje. Pořadatelství se zodpovědně zhostil šachový oddíl Bystřička. Hrál se rapid šach v tempu 2 x 20 minut švýcarským způsobem na sedm kol.

Mezi 31 hráči v kategorii H-10 (do deseti let) se ke stolům posadilo 9 dětí z valašských oddílů. Svoji pozici vedoucího šachisty GP zvládl Matyáš Kovařík (ŠKZ Vsetín), který se ziskem 6 bodů vyhrál před Miroslavem Rakušanem (Postoupky), jenž dosáhl rovněž 6 bodů a Filipem Paulem (ŠK Zlín) s 5,5 bodem. Příjemným překvapením turnaje bylo osmé místo teprve sedmiletého Adama Březiny a také desátá pozice osmiletého Karla Vraje (oba Sokol Hošťálková). Adam Březina a ještě jeho oddílový spoluhráč Jakub Gálík, který skončil patnáctý, si uhráli hned na prvním krajském turnaji čtvrtou výkonnostní třídu.

V kategorii H-12 potvrdil dobrou práci hošťálkovských trenérů Karel Kachtík, který obsadil třetí místo za 5 bodů. Překonali ho jen vítěz Jakub Žatloukal (Napajedla) se 6,5 bodem a druhý Richard Štefaník (Staré Město) se 6 b. Na výborném pátém místě skončil Jakub Krejča (Hošťálková), osmý byl Jaroslav Lukaštík a čtrnáctý Michal Výchopeň (oba Sokol Ústí). Mezi 32 šachisty se objevilo hned 15 žáků z našeho okresu. Také v této kategorii si čtvrtou výkonnostní třídu uhrála dvojice našich šachistů, Karel Kachtík a Lukáš Gabryš (Jablůnka).

Vítězstvím valašského hráče skončila i kategorie H-14, když spolehlivě se ziskem 6 bodů odehrál turnaj velký favorit Ondřej Karlík (Hošťálková). Druhý Jan Palášek (Postoupky) i třetí František Mrkus (Staré Město) dosáhli 5,5 b. V této kategorii se představilo 22 žáků, z okresu Vsetín jich bylo pět.

Mladí šachisté před sebou mají už jenom poslední díl letošní Grand prix, a sice 23. května v Morkovicích. Již po třech turnajích si dokázal Matyáš Kovařík zajistit postup na mistrovství republiky, které se uskuteční v září pravděpodobně v Hradci Králové. Ondřeji Karlíkovi k této metě schází jenom malý krůček.

Text a foto Josef Kovařík

Nejmladší byla na turnaji Grand prix Zlínského kraje teprve šestiletá Jana Obšivačová z Valašské Bystřice. Mezi svými staršími protihráči sice velkou díru do světa neudělala, ale má na své pažbě první krajský zářez a také první velkou šachovou zkušenost.

Hošťálková zakončila sezonu šestá

Závěrečnými třemi koly se poslední dubnový víkend v Hošťálkové dohrával krajský přebor pětičlenných šachových družstev starších žáků. Náš jediný zástupce v mládežnické soutěži družstev, domácí Sokol Hošťálková, byl bohužel oslaben o nejlepšího hráče Ondru Karlíka, který si plnil své extraligové povinnosti v ŠK Zlín, scházel také nemocný Josef Bednařík.

Nastoupila tedy pouze čtveřice žáků, která hned v sedmém kole definitivně vyvrátila možné teoretické počty, které by Hošťálkovou mohly poslat zpět do krajské soutěže. Zvítězili nad ŠK Zlín B v poměru 3,5: 0,5. V osmém kole podlehli suverénnímu vítězi soutěže Postoupkám 1:4. V posledním duelu se pokusili ještě bojovat o konečné páté místo, ve střetnutí s týmem Osvětiman však po tuhém boji prohráli 2:3. Individuální výsledky šachistů Sokola Hošťálková byly následující: Matyáš Kovařík 2,5 bodu, Jakub Krejča 2 b, Jan Slavětínský 1 bod a Karel Kachtík 2 body.

Výsledky: 7. kolo: Zlín B - Hošťálková 0,5:3,5, Vlčnov - Postoupky 1,5:3,5, St. Město D - Zlín C 4,5: 0,5, St. Město C - Zborovice 3,5: 1,5, Kunovice - Osvětimany 3,5:1,5, **8. kolo:** Postoupky B - Hošťálková 4:1, Osvětimany - Zlín B 5:0, Zborovice - Kunovice 2:3, Zlín C - St. Město C 1:4, Vlčnov - St. Město D 3,5:1,5, **9. kolo:** Hošťálková - Osvětimany 2:3, St. Město D - Postoupky B 0:5, St. Město C - Vlčnov 2:3, Kunovice - Zlín C 5:0, Zlín B - Zborovice 1,5:2,5. **(jok)**

Konečná tabulka:

1. Postoupky B	9	0	0	40,5	27
2. Vlčnov	7	0	2	30,0	21
3. Kunovice	6	2	1	27,5	20
4. St. Město C	5	1	3	28,0	16
5. Osvětimany	5	0	4	24,0	15
6. Hošťálková	**4**	**0**	**5**	**21,0**	**12**
7. Zborovice	2	1	6	16,0	7
8. Zlín C	2	0	7	10,5	6
9. St. Město D	1	2	6	17,5	5
10. Zlín B	1	0	8	8,0	3

SÄCHSISCHE ZEITUNG
Deutschland

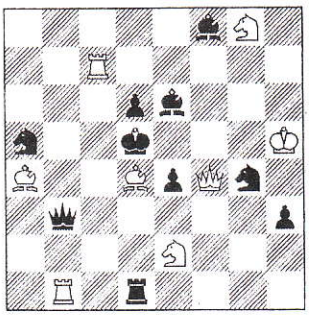

Problem Nr. 3663
Stanislav Juricek
(Tschechien)
Urdruck
Matt in zwei Zügen (8+10)

Nr. 3663 (Juricek): „Thematische Verführungen sucht man leider vergeblich" (J. Schottenhamel, Ebersbach) – und damit gestaltete sich die Lösungssuche mit 1.Df2! (droht 2.Sf4 matt) Lh6/Lf7/Sc6/e3/ S:f2,Se3,Sf6/ De3,Df3,Dg3/T:d4 2.Se7/D:f7/ L:b3/ Df3/Sf6/Tb5/ D:d4 matt als nicht allzu schwierig (2 Punkte).

ŠACHOVÝ SLOUPEK

Dnes opět vítáme našeho věrného přítele z Moravy, Stanislava Juříčka, který svým originálem se dvaceti kameny určitě zamotá hlavu nejednomu řešiteli. Napovíme jen tolik, že úvodník je tempový, a tím dostane černou pozici do nevýhody. Řešitel tu může objevit až devět matových zakončení.

Úloha č. 128

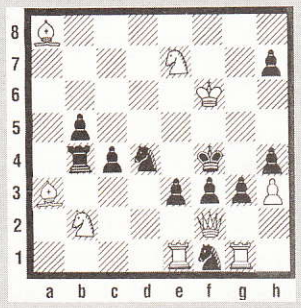

Bílý táhne a dá mat 2. tahem.

Řešení úlohy č. 126 (S. Schneider)
1. Sa4 Kf5 2. Sd7+ Ke4 3. Se8.Kf5 4. Sg6+ Ke6 5. Sh5.Kf5 6. Sxg4+ Ke4 7. Sd1 Kf5 8. Sc2+ Ke6 9. f5+ Kxe5 10. f4X

TEP
regionální týdeník

Mladým šachistům vládli Lukaštík a Morávek

V kategorii šachistů do šestnácti let trvaly partie zpravidla déle než ty u žáků mladších. Na snímku zprava Marek Masnota (Bystřička), Jan Malčánek (Rožnov), Jaroslav Novosad (Francova Lhota), Josef Bednařík (Hošťálková), David Trčálek (Ústí) a Roman Holec (Horní Lideč). Na korektnost hry dohlíží rozhodčí Vladislav Bambušek.

Již čtvrtý ročník Májového šachového turnaje mládeže proběhl předminulou sobotu na ZŠ Integra Vsetín. Spolupořádající Valašský šachový klub mládeže a Sokol Ústí připravily pro 58 účastníků z řad mládeže celého okresu vskutku důstojné vyvrcholení letošního Grand prix školní mládeže jednotlivců.

V kategorii do dvanácti let se utkalo v sedmi kolech švýcarským systémem 46 dětí, nejmladší byl pětiletý Jáchym Karlík, žák MŠ Kateřinice. Představily se i dvě dívky, sedmiletá Jana Obšivačová z Valašské Bystřice a osmiletá Klára Dančáková z Hošťálkové. Boj o zlato sváděla do posledního kola čtveřice vyrovnaných šachistů, z nichž nakonec nejvýše (6,5 bodu) vystoupal Jaroslav Lukaštík z Ústí, stříbrný skončil Daniel Gargulák z Hošťálkové, bronzový Matyáš Kovařík ze ZŠ Integra, čtvrtý Karel Kachtík z Hošťálkové (všichni tři dosáhli shodně 5,5 bodu), pátý Rudolf Matúš z Francovy Lhoty a šestý Áron Fojtů ze ZŠ Integra (oba 5 bodů).

V kategorii do šestnácti let se sice představilo jen dvanáct chlapců, nicméně kvalita zejména na prvních stolech nechyběla. Vítězem se stal Ondřej Karlík z Hošťálkové (7 b.), druhý skončil Jan Malčánek z Rožnova (6 b.), třetí Marek Masnota z Bystřičky (5 b.).

Do tohoto ročníku Grand prix se započítávaly tři nejlepší výsledky z turnajů, které proběhly ve Francově Lhotě, v Karolince, na Bystřičce a na Vsetíně. V kategorii do dvanácti let se stal vítězem Jaroslav Lukaštík, vítěz tří turnajů. Druhý skončil Jakub Krejča z Hošťálkové, třetí Matyáš Kovařík, čtvrtý Karel Kachtík, pátý Daniel Gargulák a šestý Jaroslav Černotík z Bystřičky. Mezi šestnáctiletými první příčky zaujali Štěpán Morávek a Jakub Pekař, oba z Karolinky, třetí skončil Marek Masnota, čtvrtý Ondřej Karlík (ten ale startoval jen na dvou turnajích a oba vyhrál), pátý David Dorotík z Karolinky a šestý David Pohůnek z Francovy Lhoty.

Všichni účastníci Májového šachového turnaje si odnesli věcné ceny, které se podařilo zajistit díky podpoře města Vsetína a obce Ústí. Ti nejúspěšnější navíc doplnili své domácí vitríny o další poháry a medaile. Po skončení turnaje se navíc aktivně k příštímu ročníku GP přihlásil také Sokol Hošťálková, takže série GP se napřesrok rozroste a naše nejmladší šachisty bude čekat hned pětice okresních turnajů.

Text a fota Josef Kovařík

Nejúspěšnější šestice letošního Grand prix školní mládeže v kategorii mladších žáků. Zleva celkově čtvrtý Karel Kachtík (Hošťálková), bronzový Matyáš Kovařík (ZŠ Integra Vsetín), stříbrný Jakub Krejča (Hošťálková), zlatý Jaroslav Lukaštík (Ústí), pátý Daniel Gargulák (Hošťálková) a šestý Jaroslav Černotík (Bystřička).

Juříček z valašských šachistů nejlepší

Už podevatenácté uspořádali zlínští šachisté v hotelu Moskva víkendový Memoriál Antonína Vaculíka. Tradiční soutěž hraná 25. dubna švýcarským systémem na 9 kol tempem 2 x 15 minut měla letos nebývale početné a také velice kvalitní obsazení. Mezi 102 hráči ze Slovenska, Maďarska a ČR se na startu objevili dva velmistři, sedm mezinárodních mistrů, jedenáct mistrů FIDE a kandidátů mistra bezmála tři desítky.

V celé historii této soutěže tak byla nejsilnější. Z valašského regionu startovali, jako téměř vždy, zástupci tří oddílů: Vsetína, Valašského Meziříčí a Karolinky a síla turnaje se projevila i na jejich umístění. Vlachopulos uhrál solidních 50% možných bodů a skončil v polovině výsledného pořadí, lépe si vedl Straděj, který ziskem 5 bodů skončil dělením 30. - 44. místa, když promarnil několik dobrých partií. Nejlépe dopadl nekompromisním stylem hry Juříček, když za 6 výher a 3 prohry skončil na velmi dobrém 14. místě. Další čtyři naši zástupci se museli spokojit s umístěním ve druhé polovině startovního pole. Obtížnost letošního ročníku dokumentuje např. i umístění velmistrů: 21. Polák (Zlín) a 24. Velička (Ostrava) oba 5,5 bodu.

Pořadí: 1. Michalík (Prievidza) 7,5 bodu, 2. - 5. Hajnal (Kazincbarcika), Zpěvák (Zakřany), Urbanec (Brno), Pisk (Prušánky) 7 b., 6. - 11. Kratochvíl (Brno), Mudrák (Kroměříž), Břečka (Ostrava), Ponížil (Zlín), Bělunek (Litovel), Sosna (Zlín) 6,5 b., 14. Juříček 6 b., 40. Straděj (oba Vsetín) 5 b., 58. Vlachopulos (Karolinka) 4,5 b., 73. Bartošek (Vsetín) 3,5 b., 85. Bambušek 3,5 b., 95. Helis (oba Karolinka) 2,5 b., 97. Novák (Val. Meziříčí) 2,5 bodu.

(aj)

ZLÍN 2009

ŠK Zlín (25.4.) 19. "Memoriál A. Vaculíka" (op, Int) **/518/**

P	hráč	Rtg	oddíl	Fed	1	2	3	4	5	6	7	8	9	0	102	Body
1	Michalík P.	2408	Prievidza	SVK	❖	½	0		1	1	1	1			3	7½
2	Hajnal Z.	2417	Kazincbarcika	HUN	½	❖	1	0						½	5	7
3	Zpěvák P.	2399	Zakřany	CZE	1	0	❖	½						1	4½	7
4	Urbanec L.	2285	Brno	CZE		1	½	❖		½	1			½	3½	7
5	Pisk P.	2327	Prušánky	CZE	0				❖						7	7
6	Kratochvíl K.	2108	Brno	CZE	0			½		❖		½			5½	6½
7	Mudrák J.	2346	Kroměříž	CZE	0			0			❖		½		6	6½
8	Břečka I.	2322	Ostrava	CZE	0					½		❖	1		5	6½
9	Ponížil C.	2245	Zlín	CZE							½	0	❖		6	6½
10	Bělunek V.	2285	Litovel	CZE		½	0	½						❖	5½	6½

Další pořadí:
(6) -11. Sosna (*Zlín*) 6½, 12.-20. Chytílek (*Zlín*), Vojtek (*SVK*), Juříček (*ZVs*), Stánec (*Kroměříž*), Kunc (*Napajedla*), Staněk (*Podhr.Lhota*), Varga (*SVK*), Shánél (*St.Město*), Strašil (*Zábřeh n.M.*) 6, 21.-29. GM Polák (*Zlín*), Dobrotka (*SVK*), Vrána (*St.Město*), GM Velička (*Ostrava*), Hudeček (*St.Město*), Kičmer (Havířov), Erdélyi (*HUN*), Koutný (*Zlín*), Hudáček (*Kroměříž*) 5½, 30.-44. Roubalík (*Zlín*), Karlík (*Kroměříž*), Šenkýř (*Zlín*), Fiala (*Boršice*), Kocián, Macura (*oba Zlín*), Blümelová Z. (*Kroměříž*), Plšek (*St.Město*), Šudřich (*Holešov*), Navrátil J*97 (*Grygov*), Straděj (*ZVs*), Kopčil (*Otrokovice*), Navrátil J*66 (*Uničov*), Chmelař (*Vizovice*), Balážec (*Zlín*) 5, 45.-59. Hejný (*Brno*), Krčál, Beneš, Slovák (*vš. Zlín*), Sviták (*Slavičín*), Štec (*Přerov*), IM David (*Zlín*), Pukl (*Domanín*), Zpěváková (*Uher.Brod*), Šaňák (*Boršice*), Chutný A. (*Kroměříž*), Lamser (*Brno*), Krejčiřík (*Napajedla*), Vlachopulos (*Kar*), Sehljanyk (Uničov) 4½, 60.-69. Vymětal (*Holešov*), Churý (*Osvětimany*), Strojil (*Zlín*), Kozojed (*Otrokovice*), Plášek (*Bojkovice*), Žakovič (*SVK*), Janík (*Zlín*), Majzlan (*SVK*), Kolouch (*Bojkovice*), Sládek (*Plzeň*) 4, 70.-87. Šuňal (*SVK*), Kropáč (*Štíty*), Vaňhara J. (*Bojkovice*), Bartošek (*ZVs*), Vaňhara P. (*Bojkovice*), Navrátilová (*Uničov*), Krátký (*Bojkovice*), Chutný T. (*Kroměříž*), Gajdůšek (*Zlín*), Král (*Ostrava*), Mamica, Stojan, Tuma (*vš. Zlín*), Náplava (*Otrokovice*), Žakovičová (*SVK*), Bambušek (*Kar*), Churá (*Osvětimany*), Glancner (*Velehrad*) 3½, 88.-91. Vránová (*St.Město*), Kokrda (*Zlín*), Jestřibek (*Napajedla*), Horák (*Zábřeh n.M.*) 3, 92.-100. Garban (*SVK*), Blümelová J. (*Kroměříž*), Kučera (*Zlín*), Helis (*Kar*), Ondrušek (*Osvětimany*), Novák (*VMe*), Zdráhal (*Otrokovice*), Peška (*Osvětimany*), Němec (*Otrokovice*) 2½, 101. Bačůvka (*Otrokovice*) 1, 102.Štanga (*SVK*) 0 – (102/9 - CZE,HUN,SVK) K=2097 : wt15´, r. Kocián

Straděj a Juříček se dělili o osmé místo

Standardní výkon odvedli na turnaji v Janských Lázních dva nejlepší vsetínští šachisté, kandidáti mistra Straděj a Juříček.

Soutěž se hrála ve dnech 5. - 10. května v penzionu Protěž jako přebor Královéhradeckého kraje švýcarským systémem na 8 kol a zúčastnilo se jí v hlavní skupině 56 hráčů, z toho 5 mistrů FIDE. Valachům nevyšel úvod, když po 4. kole měli oba jen 2 body, ale zlepšeným závěrem se dotáhli na dělení 8. místa. Vedlejší hodnocení pak určilo Stradějovi čtrnáctou a Juříčkovi šestnáctou příčku. Ještě v posledním kole docílili po výborné hře vyhraných postavení, jejich zaváhání v koncovce však soupeři využili a partie zremizovali. V případě výhry by oba hráči Zbrojovky skončili v první desítce dělením 5. místa.

Pořadí (56 účastníků): 1. FM Vojta (Vlašim) 6,5 bodu, 2. - 3. FM Jüptner (x), FM Vacek (Hr. Králové) 6, 4. - 7. FM Růžička (Kopřivnice), Kadeřábek (x), Pavlíček (Lípa), Valenta (Šumperk) 5,5, 8. - 16. Baláček (Kolín), FM Roško (x), Döring (x), Veselý (x), Kracík (Rychnov n. K.), Hrdina (x), Straděj (Vsetín), Doseděl (x), Juříček (Vsetín) 5 bodů. **(aj)**

Pavel Budík se na mistrovství ČR neztratil

Osmiletý šachista ze Vsetína Pavel Budík (na snímku), který své umění rozvíjí v šachovém kroužku při ZŠ Integra, se zúčastnil dvoudenního mistrovství České republiky, jež se konalo ve Vyškově. Přestože nejel na šampionát s přehnanými ambicemi, zanechal v devítikolovém turnaji velice dobrý dojem.

Uhrál 4,5 bodu (50%) a umístil se přesně uprostřed výsledkové listiny, na 41. místě mezi jedenaosmdesáti startujícími. Vzhledem k tomu, že se tuto sezonu objevuje už i na okresních a krajských turnajích mezi mnohem staršími šachisty a nevede si špatně, má v sobě jistě velký potenciál do budoucna.

Přeborníkem ČR se stal Jan Chlebek z Frýdku-Místku, druhý skončil Matěj Půlpán z Chrudimi, oba dosáhli 8,5 bodu, na třetím místě skončil se 7 body Daniel Žídek z Frýdku-Místku.

Text a foto Josef Kovařík

ŠACHOVÝ KOUTEK PRO ŘEŠITELE

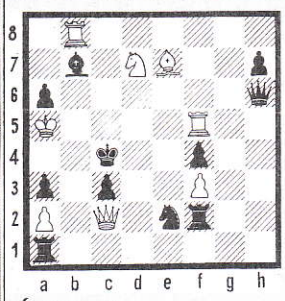

Úloha č. 8
Stanislav Juříček, Vsetín
originál pro „ÚDER"
Bílý dá mat 2. tahem

Co je útok a obrana v úloze? Budeme-li se zabývat nejkratším útvarem v šachové úloze, tzv dvojtažkou jejíž podmínku „Mat 2.tahem", můžeme podrobněji rozvést takto: V postavení, vyznačeném na diagramu, bílý začne a provede určitý tah. Vzhledem k obecným šachovým pravidlům je pak na tahu černý. Podle toho jak černý začne - brání se, dá bílý následujícím druhým tahem černému králi mat. V úloze je tedy vždy bílý stranou útočící a černý pak stranou, která je vystavena útoku bílého a snaží se o odvrácení matu, kterému však nelze ujít! Podle toho řešení dělíme na tři oddíly.

1. První tah bílého, který jediný vede k matu.
2. Tahy, kterými se černý snaží bránit a zachránit.
3. Závěrečný tah bílého, který matí černého krále.

Řešení úlohy č. 7. (V. Buňka)
1. De7-d6t, V7xd6 2.Sf5X 1...V6xd6 2. Jxc5X 1...Jxd6 2.Vc3X 1...Sxd6 2.Vd2X 1...Dxd6 2. Jf4X 1...Sd4 2. Dxd4X Pětinásobné braní na „d6"

****

úder kutnohorský

Šihor titul neobhájil, předčil ho Hromada

V úterý 5. května byly vyhlášeny výsledky druhého ročníku dlouhodobého turnaje Sychrov Cup v šachu.

Do turnaje se přihlásilo 10 účastníků, kteří si našli čas uprostřed plnění svých klubových povinností. Hrálo se dlouhodobě, systémem každý s každým dvě partie vždy s prostřídáním dvou základních šachových barev, na čas 2 x 40 minut. Utkání probíhala čestně, hráči vytvořili výbornou atmosféru. Vítězem se stal po zásluze Petr Hromada se 13 body, za ním skončil druhý obhájce prvenství z premiérového ročníku Vítězslav Šihor za 11,5 bodu a třetí Jaroslav Zátopek s 10,5 bodu. **(pm, mč)**

Účastníci Sychrov Cupu. Vpředu zleva Jiří Zátopek, Petr Hromada a Vítězslav Šihor. Za nimi zleva Bohuslav Sedláček, Petr Mieres, Jaroslav Švagera, Pavel Liška, Milan Čokavec a Karel Tydlačka. Chybí: Petr Špalek.

SLOUPEK

Druhým originálem letošního roku je velice zdařilá a zajímavá „mereditka" (úloha do dvanácti kamenů) od našeho známého českého skladatele a praktického hráče ze Vsetína. Úloha je hrozbová a pro začínající řešitele uvádíme, že jde o prvý tah bílého, který hrozí černému králi ohlásit jednotahový mat! Obranné možnosti černého na toto kritické pole však přivodí maty jiné. Ale jen tehdy, podaří-li se vám objevit za bílého správný prvý tah.

ÚLOHA č. 51
Stanislav Juříček Vsetín
originál pro TEP

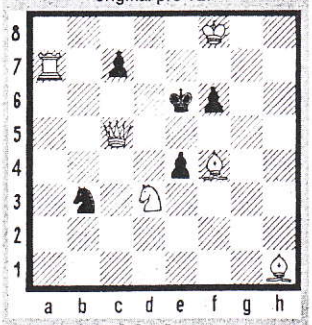

Bílý táhne a dá mat 2. tahem.

Typická úloha autora, bez bílých pěšců, což představuje i určité zkušenosti autora jak docílit účast bílého materiálu do hry. Dále sledujte náš šachový sloupek, kde připravujeme mimo jiné i soubor miniaturek od světově známých mistrů!

Karlík a Kovařík přeborníky kraje

Ondřej Karlík z Hošťálkové v kategorii do čtrnácti let a Matyáš Kovařík ze Zbrojovky Vsetín v kategorii do deseti let se usadili předminulou sobotu na pomyslný trůn šachových přeborníků Zlínského kraje.

V Morkovicích proběhl závěrečný krajský turnaj a po něm se sčítaly výsledky celé sezony letošní série Grand Prix. Obrovský aplaus zde mezi 83 účastníky navíc sklidila nejpočetnější výprava, kterou byla ta ze Sokola Hošťálková. Čítala jedenáct šachistů. Valašsko zastupovali ještě tři chlapci ze Sokola Ústí a jeden ze Zbrojovky Vsetín.

V morkovické sokolovně zasedlo v nejmladší kategorii H-10 (do deseti let) za stoly 28 hráčů. Překvapivě v tomto posledním turnaji sezony nezvítězil hoch, nýbrž dívka - Erika Náplavová z Osvětiman, která získala v sedmi kolech 6 bodů. Druhé místo obsadil Miroslav Rakušan z Postoupek a třetí Matyáš Kovařík ze Vsetína, oba získali 5,5 bodu. Z hošťálkovské výpravy skončil Karel Vraj jedenáctý, Jakub Gálik dvanáctý a Adam Březina na 15. příčce.

V kategorii H-12 srdnatě bojoval mezi 34 soupeři Jaroslav Lukaštík z Ústí, nicméně jeho 5 bodů nakonec znamenalo 5. místo v turnaji, stejnou příčku obsadil také v součtu celého ročníku GP. Zvítězil Richard Štefaník ze Starého Města se 6 body před svým oddílovým spoluhráčem Pavlem Němcem, ten dosáhl 5,5 bodu. Třetí Jakub Zatloukal z Napajedel získal 5 bodů. Na 12. pozici skončil Jakub Krejča a na 14. Karel Kachtík, chlapci z Hošťálkové. Krajským přeborníkem do dvanácti let se stal vítěz morkovického turnaje Richard Štefaník.

V kategorii H-14 nenechal Ondřej Karlík mezi 21 šachisty nikoho na pochybách o tom, kdo je letošním králem. Tento veliký hošťálkovský příslib do budoucna zvítězil před Františkem Mrkusem ze Starého Města, oba dosáhli 5,5 bodu. Třetí Martina Fusková ze Starého Města získala 5 bodů.

Ondřej Karlík a Matyáš Kovařík budou na podzim reprezentovat mládežnický šach Valašska na mistrovství republiky ve Hradci Králové. Pokud však práce s žáky v šachových oddílech bude pokračovat podobně jako například v Hošťálkové, zajisté nemusí tito dva chlapci být v budoucnu jedinými, kteří se mohou o nejvyšší vavříny ucházet.

Text a fota Josef Kovařík

Z valašských šachistů byli nejlepší Meziříčští

Šachový oddíl TJ Karolinka uspořádal v neděli 28. června ve Valašském národním divadle krajský přebor čtyřčlenných družstev v bleskovém šachu.

Zúčastněných sedmnáct družstev hrálo systémem každé s každým v rytmu 2 x 5 minut na partii.

Ředitelem turnaje byl Vladislav Bambušek, hlavním rozhodčím mezinárodní arbitr Petr Votava.

Tabulka:

1. Zlín střed	16	0	0	56,0
2. Zlín junior	11	3	2	44,5
3. Kroměříž A	11	1	4	43,5
4. Boršice	10	2	4	42,0
5. St. Město	10	3	3	41,0
6. Kroměříž B	9	3	4	41,0
7. Kroměříž C	9	2	5	35,5
8. Kopřivnice	7	4	5	32,5
9. Zlín A	6	4	6	32,0
10. Val. Meziříčí	**5**	**4**	**7**	**32,0**
11. Hošťálková	**5**	**5**	**6**	**29,5**
12. Val. Bystřice	**5**	**5**	**6**	**28,5**
13. Bystřička	**3**	**1**	**12**	**24,5**
14. Bojkovice	3	4	9	23,5
15. Zlín senioři	2	3	11	23,5
16. Zašová	**1**	**1**	**14**	**9,5**
17. Karolinka	**0**	**1**	**15**	**5,0**

Zlín střed vyhrál ve složení Petr Kičmer, Jan Sosna, Petr Koutný a Petr Kapusta, ale s ohledem na registraci jednoho hráče družstva mimo náš kraj získali přebornický titul zlínští junioři ve složení Jakub Roubalik, Martin Šenkýř, Michal Krčál a Martin Tesař.

Nejlepší hráči na jednotlivých šachovnicích: 1. šachovnice: 1. FM František Vrána (ELO 2289, St. Město) 14,5 bodu, 2. Petr Kičmer (2219, Zlín střed) 14, 3. FM Josef Obšívač (2310, Val. Bystřice) 12,5, **2. šachovnice:** 1. IM Jan Sosna (2404, Zlín střed) 15,5, 2. Martin Šenkýř (2136, Zlín junior) 12,5, 3. Pavel Lev (2148, Val. Meziříčí) 11,5, **3. šachovnice:** 1. Michal Krčál (2135, Zlín junior) 13, 2. Luděk Volčík (1974, Boršice) 12,5, 3. Miroslav Firych (2045, Kroměříž B) 12,5, **4. šachovnice:** 1. Petr Kapusta (2113, Zlín střed) 14, 2. Marek Prokůpek (1947, Kroměříž A) 12,5, 3. Petr Petřík (2001, Kroměříž B) 11,5. **(mk)**

Cenu hráčům vítězného Zlína předal ředitel turnaje Vladislav Bambušek (vlevo). **Foto archiv pořadatelů**

Originály

Dvojtažka **69** předvádí zdvojené téma Grimshaw, tedy vzájemné přerušení věže a střelce.

Korektnost dnešních originálů (kromě **72**) byla prověřena na počítači. Řešení zašlete do 30.11.2007 na adresu či mail na konci této strany.

Stanislav Juříček
Vsetín

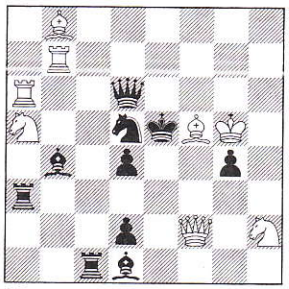

69 2X (8+10)

Stanislav Juříček
věnováno J. Křivohlávkovi k *90

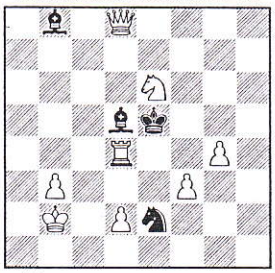

#3 (8+4)
C+ **9553**

Tradiční, už 34. Přebor Vsetína v šachu se hrál ve dnech 4. - 11. července za účasti 68 hráčů švýcarským systémem na 9 kol limitem max. 5 hodin na partii. Letošní soutěž se vcelku vydařila, na start se dostavilo celkem 66 účastníků z ČR a dva z Polska a pořadatelé ze ŠKZ Vsetín připravili opět dvě skupiny - mezinárodní a národní open.

Tradičně silné obsazení měl šachový Přebor Vsetína, který se odehrál ve středisku volného času Alcedo. V elitní kategorii FIDE Open se o třetí příčku dělili vsetínský Dominik Parák (vpravo) a bystřičský Lubomír Michalčák. Od prvenství je přitom dělilo pouze půl bodu.

Text Michal Horský, fota David Klímek

Jalovec

Parák s Michalčákem sahali po prvenství

Jalovec

Momentka ze skupiny národní open. Vpředu vlevo je Elefteris Vlachopulos (Karolinka) v utkání s Vladimírem Adamem (Val. Meziříčí). **Foto Julius Ficek**

V mezinárodní soutěži se zápočtem na Elo FIDE se mezi 32 hráči rozdělili o první místo velmi spolehlivým výkonem kandidáti mistra Karhánek (Elo 2198) a Kapusta (2162) těsně sledováni další čtveřicí hráčů, z nichž Riška (2220) a Parák (2167) byli stejně jako oba vítězové bez prohry. Dařilo se zejména hráčům ze Znojma. Tři z nich se dostali do první desítky, ale podobně se dostalo i na zástupce našeho okresu. Vsetínský Dominik Parák s Lubomírem Michalčákem z Bystřičky si vedli znamenitě a k dělení 1. místa jim chybělo jen půl bodu. Z dalších měl výborný finiš (dva body ze dvou partií) Zajíček a zaslouženě obsadil 10. místo. Další se už museli spokojit s nižším umístěním, ale zcela jistě byl turnaj výkonnostním přínosem pro všechny.

Pořadí FIDE open: 1. - 2. Karhánek (Petřvald), Kapusta (St. Město) 6,5 bodu, 3. - 6. Riška (Znojmo), D. Parák (Vsetín), Dočekal (Znojmo), Michalčák (Bystřička) 6, 7. Fojtík (Znojmo) 5,5, 8. - 15. Vrátný (Svinov), Uhmann st. (Zakřany), Zajíček (Vsetín), Vlk (Znojmo), Straděj (Vsetín), Malčánek (Rožnov), Veselský (Hošťálková), Adame (Val. Meziříčí) 5, 16. - 17. Tichý (Hr. Králové), Hrabovský (Fr. Lhota) 4,5, 18. - 23. Koutný (Zlín), Kahánek (Kopřivnice), Karlík (Hošťálková), Uhmann ml. (Brno), Filák (Fr. Lhota), Wasik (Polsko) 4, 24. - 27. Štach (Praha), Folta (N. Jičín), Bartošek (Vsetín), Dobeš (Znojmo), Míčka (N. Jičín) 3,5, 29. - 31. Vlachopulos (Karolinka), P. Růčka (Val. Bystřice), Bobalík (Val. Meziříčí) 3, 32. Bzowski (Polsko) 1,5 bodu.

V národním openu dobyl výrazného úspěchu domácí šestnáctiletý Jurča před Smilkem a Mieresem, další pole startujících už nabralo větší ztráty a na přední místa konkurovat nemohlo. Přesto lze pochválit za dobrý výkon zejména jednoho z nejstarších účastníků - domácího Růžičku a Foukala z Val. Bystřice, ale i celou řadu mladých talentovaných šachistů z Karolinky, Ústí, Hošťálkové a Vsetína.

Pořadí národní open: 1. Jurča (Vsetín) 7,5 bodu, 2. Smilek (Lužná) 7, 3. Mieres (Huslenky) 6,5, 4. - 6. Růžička (Vsetín), Foukal (Val. Bystřice), Hapka (Podhr. Lhota) 6, 7. - 9. Kuneš (Hr. Králové), Závodný (Vsetín), Múdrý (Huslenky) 5,5, 10. - 18. Bambušek (Karolinka), Urban (neregistrovaný), Závada (N. Jičín), Surý (Hošťálková), Klímek (Vsetín), F. Parák (Ústí), Románek, O. Růčka (oba Val. Bystřice), Zátopek (Vsetín) 5, 19. - 20. Žižka (Vsetín), Mostek (Vlčnov) 4,5, 21. - 26. Klíma, Helis (oba Karolinka), Machalec (Vsetín), L. Novák (Val. Meziříčí), Kovařík (Vsetín), Orság (Karolinka) 4, 27. - 31. Hrtáň (Ústí), Vinklárek (N. Jičín), Lukaštík (Ústí), Bednařík, Kachtík (oba Hošťálková) 3,5, 32. - 33. Gajdoš, Gargulák (oba Hošťálková) 3, 34. Vycho-

peň (Ústí) 2, 35. - 36. Panovec, Maňák (oba neregistrovaní) 1,5 bodu.

Oba turnaje řídil spolehlivě FIDE arbitr Votava ze Zlína. Poprvé v historii turnaje se hrálo v novém prostředí střediska volného času ALCEDO, které také věnovalo ceny především pro mladé hráče. Pořadatelský tým ve složení Straděj, D. Parák, Bartošek a Kovařík se tak zhostil svého úkolu na výbornou a lze se jen těšit na příští, jubilejní 35. ročník. **(sj)**

VSETÍN 2009 *ŠKZ Vsetín (4. – 11.7.) 34. "Přebor Vsetína" (op, Int)*

P	hráč	Rtg	oddíl	Fed	1	2	3	4	5	6	7	8	9	0	32	Bo
1	Karhánek P.	2198	ŠK Petřvald	CZE	❖	½	½	½	1	½		½		1	2	6½
2	Kapusta P.	2162	ŠK St. Město	CZE	½	❖	½	½				½	1		3½	6½
3	Riška L.	2220	SŠ Znojmo	CZE	½	½	❖	½		½		½	½		3	6
4	Parák D.	2167	ŠKZ Vsetín	CZE	½	½	½	❖	½			½		1	2½	6
5	Dočekal J.	2268	SŠ Znojmo	CZE	0			½	❖	1		1	0		3½	6
6	Michalčák L.	2053	S. Bystřička	CZE	½		½		0	❖		½	1		3½	6
7	Fojtík T.	2127	SŠ Znojmo	CZE							❖			½	5	5½
8	Vrátný R.	2199	ŠK Svinov	CZE	½	½	½	½	0	½		❖			2½	5
9	Uhmann J49	2137	B. Zakřany	CZE		0	½		1	0			❖		3½	5
10	Zajíček P.	2009	ŠKZ Vsetín	CZE	0			0			½			❖	4½	5

koef. 2154 rozh. Votava

www.kutnohorsky.denik.cz

ŘEŠITELŮM

Kouzlo šachového diagramu (586)

Patnáctým originálem do soutěže Křivohlávek 90 je trojtahová úložka „mereditka", kterou složil dnes již plodný moravský skladatel St. Juříček ze Vsetína. Úloha je komponována ve strategickém stylu, to znamená, že nejde o „českou školu", která končí čistými maty. Řešitel zde může nalézt, po nečekaném úvodníku, až čtyři různá matová zakončení, které třikrát obstará bílá dáma. Řešení dnešního úkolu přineseme v příští šachové rubrice, která vyjde příští sobotu.

Řešení úkolu č. 585 (H. Rinck): 1. Se3! Hrozilo: 1... Vg1. 1... Vf3! 2. Sg5, fxg5. 3. g7, Vg3. 4. Sh4 a vyhraje. Hned nešlo: 1. Sg5? Pro 1. Vg1! A černý by ještě dokonce vyhrál. Lehoučká, avšak poučná studiová miniaturka.

Úkol č. 586

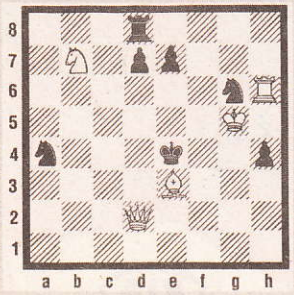

Bílý táne a dá mat 3. tahem

Bílý: Kg5, Dd2, Vh6, Se3, Jb7 (5). **Černý:** Ke4, Vd8, Ja4, Jg6, pd7, e7, h4 (7) 3X. **(vb)**

Juříček se dočkal ocenění z Ruska

Už celkově šestnácté vyznamenání obdržel minulý týden skladatel šachových úloh Stanislav Juříček ze Vsetína. A opět až z dálného východu - z ruského města Magadan.

V mezinárodní soutěži časopisu Kudesnik měl rozhodčí Markovcij nelehkou úlohu, když z téměř padesáti zaslaných úloh od 41 autorů ze 16 zemí Evropy, Argentiny a USA musel stanovit devět ocenění. První cenu nakonec přisoudil izraelské dvojici Bourd & Grinblat, druhou obdržel velmistr Čepižnyj a třetí Šapovalov (oba Rusko). Zvláštní cenu udělil domácímu Muraševovi, který také získal první dvě čestná uznání, třetí byl vyznamenán Onkoud (Francie). O dvě pochvalné zmínky se pak rozdělili španělský velmistr Petite a Juříček. Úlohář ŠKZ Vsetín tak opět dokázal, že kromě praktické hry, kde dosáhl mnoha úspěchů, se mu v poslední době daří i v tomto méně známém šachovém odvětví.

Pro šachisty a případné řešitele uvádíme notaci úlohy valašského skladatele - Mat 2. tahem: Ke2, Dc7, Sa6, Jd3, Jd5, Pe3, g4 - Ke4, Dc6, Se7, Pc3, d6, e6, g3 (7+7), k níž ukrajinský rozhodčí v komentáři dodává: **„Dobrá konstrukce. Nevychází 1. Dxc6? exd5!, 1. Dxd6? Dc7! ani 1. Sc4? Dxd5! Úlohu řeší jemný úvodník s pěknou hrozbou a záměnami matů a obran, výborný je i další mat s vazbou černé dámy."** **(aj)**

Skvělý finiš vynesl Jasnému bronz

Dvou velkých turnajů s mezinárodní účastí se zúčastnili koncem prázdnin šachisté z našeho okresu, aby se připravili na nadcházející sezonu soutěží družstev.

Výborně obsazený turnaj uspořádal ve dnech 14. - 22. srpna Šachový klub Staré Město. Ke startu nastoupili dokonce 4 velmistři a 23 mistrů a celkový počet 228 účastníků z Rakouska, Běloruska, Bulharska, Německa, Izraele, Itálie, Lotyšska, Litvy, Holandska, Polska, Ruska, Slovenska a Ukrajiny dal soutěži vizitku jednoho z největších v České republice. Kvalita se samozřejmě projevila i na umístění našich hráčů, kterým nešlo upřít snahu, ale v tak silné konkurenci mnoho šancí neměli. Při netradičním počtu deseti kol se nejlépe dařilo Ondřeji Karlíkovi. Ten získal těsně nadpoloviční počet bodů a skončil v závěru první stovky hráčů, ostatní se museli spokojit se skromnějším umístěním ve druhé stovce účastníků. Přesto lze pochválit za statečný boj mezi dospělými žáky Matyáše Kovaříka a Karla Kachtíka, které trenérsky vedli páno vé Kovařík st. a Veselský. Pořadí: 1. - 6. Petr (Pardubice), Zacharcov (Rusko), Sosna (Zlín), Ivanov (Rusko), Vokáč (Novoborský ŠK), Popčev (Bulharsko) 8 bodů, 7. - 9. Jurčík (Slovensko), Heinzel (Německo), Strebkovs (Lotyšsko) 7,5, atd. - 96. Karlík (Hošťálková) 5,5, 108. Veselský (Hošťálková) 5, 217. Kovařík (Vsetín) 2,5, 219. Kachtík (Hošťálková) 2,5 bodu.

Druhý turnaj proběhl 15. - 23. srpna ve dvou skupinách za účasti 112 šachistů z Polska a ČR obvyklým způsobem na 9 kol. Uskutečnil se v Jesníku. V silnější skupině A, kde mezi 50 účastníky startovali tři mezinárodní mistři a dva mistři národní, získal Vlastimil Straděj 4,5 bodu. Po slabším startu musel stále jen dohánět ztrátu a umístil se v polovině startovního pole za 3 výhry, 3 remízy a 3 prohry. Druhému zástupci Valašska - Elefterisu Vlachopulosovi - se nedařilo a ziskem dvou bodů skončil v závěru pořadí.

Pořadí skupiny A: 1. Krejčí ml. (Litovel) 8 bodů, 2. - 4. Dobrowolski (Polsko), Babula (Třinec), Trávníček (Hodonín) 6,5, 5. - 6. Bolacký (Poruba), Purnoch (Neratovice) 6, 7. - 13. Krejčí st. (Litovel), Lizner (Praha), Bargel (Neratovice), Karlík (Kroměříž), Horák (Praha), Mlénský (Hustopeče), Kastner (Polička) 5,5, atd. - 28. Straděj (Vsetín) 4,5, 49. Vlachopulos (Karolinka) 2 body.

Ve skupině B podal mezi 62 startujícími výborný výkon Stanislav Jasný (*1941) z Vidče. Ten si vzpomněl na své úspěchy z mládí, kdy byl dokonce přeborníkem okresu (1972), finišem 3,5 ze čtyř partií získal celkem 6,5 bodu a dělil se o 3. místo. Velké šance na dobrý výsledek měl také Ivan Bartošek, mající po pěti partiích 3,5 bodu. Poté dvakrát prohrál, ale všechno napravil závěrečnými dvěma výhrami a skončil těsně za první desítkou nejlepších.

Pořadí skupiny B: 1. Blahut (Třinec) 8, 2. Bříza (Kopřivnice) 7, 3. - 6. Hlubina (Poruba), Jasný (Vidče), Valenta (Bílina), Vlčko (Hodonín) 6,5, 7. - 10. Maceška (Letohrad), Martinec (Žamberk), Snopek (Svinov), Prokopczuk (Polsko) 6, atd. - 14. Bartošek (Vsetín) 5,5. **(sj)**

Růčkovi se v Rychnově nedařilo

Ve dnech 24. - 30. srpna uspořádal šachový klub Panda Rychnov nad Kněžnou mistrovství ČR seniorů s mezinárodní účastí, kterého se zúčastnil jediný zástupce Valašska - Alois Růčka ze Sokola Hutisko-Solanec.

V turnaji hraném na 7 kol startovalo 60 hráčů České republiky, Slovenska a Maďarska. O kvalitě soutěže svědčí průměr první desítky, který byl 2126 Elo. Zvítězil Josef Šrámek (Brno) s 6,5 body před Josefem Horynou (Praha) a Karlem Brodinou (H. Brod) oba 5 bodů. Růčkovi, který byl se svým Elo 1907 jako 26. nasazený, se tentokrát nedařilo a ziskem 3 bodů obsadil 47. místo. **(aj)**

Šachový festival v Bystřici vyhrál Daneš

Ředitelka turnaje Hana Obšivačová s nejlepšími hráči. Zleva Jaroslav Daneš, IM Milan Babula a Michal Hrabal. **Foto archiv pořadatelů**

Do Bystřice na šachový turnaj

Tělovýchovná jednota Sokol Valašská Bystřice pořádá týdenní Mezinárodní šachový festival. Ten se uskuteční od 12. do 19. září v tamním Společenském domě U Pernických.

Po celý týden se skuteční turnaj Fide Open a 15. září přijde na řadu turnaj mládeže. Ten samý den, tedy 15. září proběhne i simultánka s mistrem ČR 2009 Pavlem Šimáčkem. Sedmnáctý zářijový den si na své přijdou příznivci turnaje v bleskovém šachu a od 14. do 16. září chystají organizátoři exhibiční partii dvou mezinárodních mistrů. **(ro)**

Šachistům TJ Sokol Valašská Bystřice se podařilo zrealizovat odvážnou myšlenku a v týdnu od 12. do 19. září uspořádali v obci šachový festival.

S nápadem na uspořádání turnaje přišel IM Richard Biolek, který nakonec zastával funkci hlavního rozhodčího. Příprava a organizace nebyla zrovna jednoduchá, ale pořadatelé našli velké pochopení a pomoc na obecním úřadu, a tak mohl v sobotu 12. září festival ve společenském domě U Pernických začít. Jeho hlavní náplní byl FIDE Open, ale i pro zbývající čas připravili organizátoři pro šachisty doprovodný program. Atmosféra v průběhu celého turnaje byla příjemná, takřka rodinná, pořadatelé ani rozhodčí nemuseli řešit jediný problém.

Pořadí: FIDE Open - 9 kol: 1. Jaroslav Daneš (TJ Stadion K. Hora) 7,5 b., 2. IM Milan Babula (TŽ Třinec) 7,0 b., 3. Michal Hrabal 6,5 b., 4. FM Josef Obšivač (oba Agentura 64 Grygov) 6,0 b., 5. FM Miloš Kozák (ŠK Litoměřice) 6,0 b., 6. Alexandr Tikovský (ŠK 64 Brno) 6,0 b., **ženy:** 1. Nicola Lužíková (TJ Sokol Šumperk), **senioři:** 1. Cyril Papán (TJ N. Jičín), 2. FM Dalibor Blůcha (Viktorie Bohumín), 3. Josef Slížek (TJ Val. Bystřice), **junioři:** 1. Marek Malý (TJ Sokol Šumperk), 2. Tadeáš Baláček (Sokol Kolín) 3. Jakub Vaculík (TJ Sokol Šumperk), **nejlepší hráči okresu Vsetín:** 1. Milan Kulišťák (Zbrojovka Vsetín), 2. Lubomír Michalčák (Sokol Bystřička), 3. Jiří Foukal (TJ Val. Bystřice).

Kromě hlavního turnaje připravili pořadatelé pro účastníky další doprovodné akce. Mistr republiky IM Pavel Šimáček sehrál simultánku s 19 hráči s celkovým skórem 13 - 4 - 2. Cenné vítězství si připsali Tadeáš Baláček (Sokol Kolín) a Jakub Vaculík (TJ Sokol Šumperk), remízu vybojovali Dalibor Capil (TJ Val. Bystřice), Stanislav Staněk (Podhr. Lhota), Marek Malý (TJ Sokol Šumperk) a Jan Malčánek (Chessmont Rožnov). V exhibičním utkání na 4 partie se utkali IM Richard Biolek ml. a IM Pavel Šimáček. Zápas skončil smírně 2:2, když se každému hráči podařilo jednou zvítězit a dvě utkání skončily remízou. Turnaj mládeže s přehledem opanoval Jan Malčánek (Chessmont Rožnov) před Jaroslavem Černotíkem (Sokol Bystřička) a domácím Jiřím Křenkem. Nejlepší žákyní se stala Veronika Richterová ze ZŠ Val. Bystřice. Bleskový turnaj vyhrál bez ztráty bodu IM Richard Biolek (Agentura 64 Grygov) před Tadeášem Baláčkem (Sokol Kolín) a Jiřím Čujdíkem (ŠK Stonava). V řešitelské soutěži byli nejlepší Tadeáš Baláček (Sokol Kolín) a Michal Hrabal (Agentura 64 Grygov).

Turnaj prokázal svou životaschopnost, ve všech soutěžích se jej zúčastnilo 115 šachistů. První ročník by tak neměl zůstat posledním. **(mh)**

O turnaj ve Valašské Bystřici byl velký zájem. **Foto archiv pořadatelů**

Kouzlo šachového diagramu č. 563

Řešíme z diagramu, tak lze charakterizovat lehoučkou miniaturku, originál od Stanislava Juříčka ze Vsetína. V úloze můžete objevit mnoho svůdností, které činí dílko přitažlivým. Např. 1. De7? Kd5! 1. Kg4? Kxe3! 1. Kf2? Kf5! A maty nevycházejí. Jaký bude první ale ten první tah, to už bude úkolem pro vás. Řešení dnešní miniaturky najdete v příští šachové rubrice.

Úkol č. 563

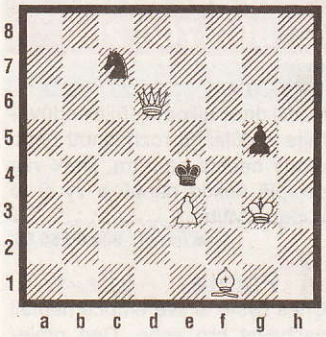

Bílý táhne a dá mat 2. tahem

Bílý: Kg3, Dd6, Sf1, pe3 (4). **Černý:** Ke4, Jc7, pg5 (3) 2X. **(vb)**