2. liga

Sezona 2015~2016

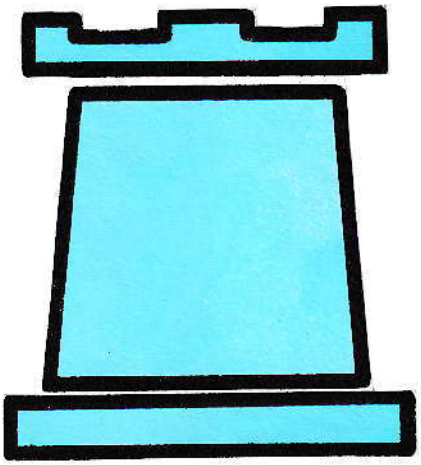

Hošťálkovští v čele první ligy

První říjnový víkend byla rozehrána 1. šachová liga mládeže (dříve se soutěž hrála pod názvem 1. liga mladšího dorostu). Na Vsetín zavítala družstva OŠS TJ Ostrava a Interchess Frýdek-Místek, aby se ve vzájemné konfrontaci porovnala se šachisty Zbrojovky Vsetín a Sokola Hošťálková.

V sobotu dopoledne usedli za Vsetín k šachovnicím Matyáš Kovařík, Jakub Jiříček, Pavel Budík, Adéla Bierská, Martin Dvořák a Klára Dančáková. V utkání s Ostravou zvítězili v poměru 4:2. Vítězstvím ve své partii se o to zasloužili Dvořák a Dančáková, ostatní uhráli remízu. Hošťálkovští hráli proti Fr.-Místku v sestavě Martin Nehyba, Karel Vraj, Ondřej Vraj, Martina Hartingerová, Ludvík Procházka a Jáchym Karlík. Všichni vyhráli, a soupeře tak zdolali v poměru 6:0.

Odpoledne Zbrojovka sestavu obměnila, první a druhá deska zůstaly v obsazení stejné, na třetí se posunula Bierská, na čtvrtou Dvořák, na pátou Dančáková a k šestému stolu usedl Štěpán Řezníček. Tentokrát se vítězně zadařilo Jiříčkovi, Bierské a Řezníčkovi, půlbod za remízu přidali Kovařík a Dančáková. Zbrojovka tak vyhrála i druhé střetnutí, Frýdek porazila 4:2. K odpolednímu duelu s Ostravou usedli šachisté Hošťálkové ve stejné sestavě jako v prvním utkání. Z vítězství se radovali bratři Vrajové, Hartingerová a Procházka. Remízou ke konečnému skóre 4,5:1,5 přispěl půlbodem i Nehyba.

V neděli ráno se jelo ke třetímu kolu do Hošťálkové. Tam šachisté zasedli k derby Hošťálková - Vsetín. Na první šachovnici remizoval Nehyba s Kovaříkem, na druhé porazil Karel Vraj Jiříčka, na třetí se rozešli s remízou Ondřej Vraj a Budík, na čtvrté Hartingerová prohrála s Bierskou, na páté Procházka zvítězil nad Dvořákem a na šesté Jakub Gálík nad Šimonem Šakem. Celkové skóre tedy 4:2 pro Hošťálkovou.

Hošťálkovští letos nahlas avizují boj o postup do extraligy mládeže. Do svých řad proto zapsali nadějnou Martinu Hartingerovou z Libiny na Šumpersku a také mezi oddíly dosud putujícího Ludvíka Procházku z Dolní Lhoty. Jako tradičního hosta na první desce mají Martina Nehybu ze Skaličky. Díky třem výhrám v úvodním trojkole jejich ambice posílily. Zbrojovka Vsetín je po úvodních třech zápasech na šestém místě.

Text a foto Josef Kovařík

V prvním trojkole 1. ligy mládeže se v dresu Zbrojovky Vsetín představili i Pavel Budík a Adéla Bierská. Pavel nastoupil dvakrát, dvakrát remizoval, Adéla odehrála tři zápasy, dva vítězné, v jednom remizovala.

Tabulka:

1. Hošťálková	**3**	**0**	**0**	**9**	**14,5**
2. St. Město B	3	0	0	9	13,5
3. Beskydská ŠŠ C	3	0	0	9	12,5
4. Beskydská ŠŠ B	2	0	1	6	12,5
5. L. Brno B	2	0	1	6	10,5
6. Vsetín	**2**	**0**	**1**	**6**	**10,0**
7. TJ Ostrava	1	0	2	3	7,0
8. Kuřim	1	0	3	3	7,0
9. Grygov	1	0	2	3	6,5
10. L. Brno C	0	0	3	0	5,5
11. Fr.-Místek	0	0	3	0	4,5
12. Kuřim B	0	0	3	0	4,0

Hošťálková se vrátila do ligy parádně

Předminulou neděli odstartoval nový ročník šachových družstev. Náš okres v něm má hned dvojí zastoupení. Nováček z Hošťálkové se na úvod sezony blýskl poměrně jasným vítězstvím nad Postoupkami, zatímco celek ŠKZ Vsetín nestačil na silný Třinec.

HOŠŤÁLKOVÁ - Postoupky 5,5:2,5

Hošťálková, která se do druhé ligy vrátila po ročním působení v krajském přeboru, si letošní premiéru odbyla proti tradičnímu účastníkovi této soutěže, jenž však vloni účinkoval v jiné skupině. Hodnocení Elo přesto favorizovalo nováčka, který měl v tomto ohledu ve všech partiích převahu. A tu také dokázal přetavit v první vítězství sezony. Bodově se na něm podíleli s výjimkou Malčánka všichni hráči sestavy.

Sestava a body Hošťálkové: Mudrák, Karlík, Krmela a Krejča 1, Pala, Bednařík a Hodovský 0,5, Malčánek 0.

ŠKZ VSETÍN - Třinec B 2:6

Třinec vloni obsadil v soutěži druhé místo a tedy o jedinou příčku nepostoupil do první ligy. Vsetín oproti tomu jen o jednu pozici uhájil druholigovou příslušnost. Výkonnostní rozdíl mezi oběma celky naznačuje i samotné hodnocení Elo a podle toho také utkání vypadalo. Vysoce favorizovaní hosté splnili svou roli a přesvědčivě zvítězili. V domácím dresu se o jedinou vyhranou partii postaral Viták, remízami se přidali Motúz se Zvardoněm. Ve zbylých pěti partiích Valaši na protivníky nestačili.

Sestava a body ŠKZ Vsetín: Viták 1, Motúz a Zvardoň 0,5, Parák, Bosák, Zádrapa, Juříček a Smílek 0.

Ostatní výsledky: D. Benešov - Baník Havířov 3:5, St. Město B - Slovan Havířov 3:5, Č. Těšín - HM Ostrava B 2,5:5,5, Poruba B - Kroměříž B 4,5:3,5.

V neděli 8. listopadu se Hošťálková představí na šachovnicích HM Ostrava B a Vsetín v D. Benešově. **(mh)**

ŠKZ Vsetín 2 : 6 TŽ Třinec „B"				
2.liga - sk. F, 1. kolo – 18.10.2015				
2328	Motúz K. /c/	½ ½	Szczepkowska	2398
2236	Viták P. /h/	1 0	Langer L.	2362
2098	Parák D.	0 1	Tymrakiewicz	2301
2141	Bosák J.	½ ½	Babula M.	2242
2054	Zvardoň P /h/	0 1	Sikora J.	2228
2004	Zádrapa R.	0 1	Kocián K.	2223
2107	Juříček S.	0 1	Sikorová O.	2230
1978	Smílek P.	0 1	Fargač M.	2217

Výsledky krajské soutěže:

Zašová - ŠKZ Vsetín C 3,5:4,5 (Bělunek - Stančík 0:1, Vičan - Zajíček 0:1, Burdík - Gabryš 0:1, Hurta - Motúzová 0:1, Koláček - Hradil ½:½, Sadílek - Bierská 1:0, Románek - Zátopek 1:0, Malina 1:0 kontumačně),

Francova Lhota a ŠKZ Vsetín na úvod vítězně

Nový ročník šachových soutěží družstev odstartoval. V krajském přeboru zahájili sezonu výhrou hráči Fr. Lhoty a ŠKZ Vsetín B. V regionálním přeboru béčko Val. Bystřice, ačkoliv nastoupilo bez dvou hráčů, ubojovalo remízu s Karolinkou.

Výsledky krajského přeboru: Fr. Lhota - Postoupky B 5,5:2,5 (Bolacký - Rakušan 1:0, Vrátný - Večeřa ½:½, Zvardoň - Netušil ½:½, Hrtánek - Dvouletý ½:½, Kubačák - Kašpárek ½:½, Doležal - Dvořák 1:0, Krčmář - Večeřa 1:0, Gazda - Štefek ½:½), **St. Město C - ŠKZ Vsetín B 1,5:6,5** (Vávra - Bělunek 0:1, Šmíd - Juříček 0:1, Krča - Smílek ½:½, Blaha - Zajíček 0:1, Trubačík - Gabryš ½:½, Burda - Stančík 0:1, Piluša - Kovařík 0:1, Nekarda - Hradil ½:½),

Výsledky regionálního přeboru: ŠKZ Vsetín D - Val. Bystřice C 5:3 (Bartošek - Románek ½:½, Závodný - V. Smutek 1:0, Budík - Capil ½:½, Bierská - Jurča 1:0, Žižka - Růčka 1:0, Zátopek - J. Smutek 0:1, Galetka - Bartík 0:1, Klímek - Krhutek 1:0),

Valmez a céčko Vsetína na úvod sezony vítězně

Ze zástupců našeho okresu pouze šachisté Val. Meziříčí a ŠKZ Vsetín C vstoupili vítězně do nového ročníku krajské soutěže. První kolo regionální soutěže přineslo především vyrovnané duely, z nichž se vymyká suverénní výhra Hošťálkové D nad Karolinkou B.

Výsledky regionální soutěže:

ŠKZ Vsetín E - Ústí B 3:2 (Mladý - Zgarba 0:1, Š. Řezníček - Trčálek ½:½, P. Řezníček - Surovec 1:0, Kocůrek - Zeťák ½:½, Kopecký - Žídek 1:0),

Fr. Lhota B - ŠKZ Vsetín F 2,5:2,5 (Surovec - Galetka ½:½, Dolina - Šak ½:½, Matúš - Dančáková ½:½, Kořenek - Jankovský 0:1, Sucháček - Jurča 1:0),

Ústečtí zářili ve Valašské Polance

V sobotu 24. října byl zahájen další ročník šachového mistrovství mládeže Valašska - 1. VASTO Tour. Hrálo se poprvé ve Val. Polance a toto místo se po Vsetínu, Karolince, Fr. Lhotě, Bystřičce, Val. Bystřici, Jablůnce, H. Lidči, Val. Meziříčí a Skaličce stává desátým místem na mapě, kam tato mládežnická série ve své devítileté historii zavítala.

V Polance uvítali pořadatelé ze zdejší základní školy a ze Sokola Ústí osmdesát šachistů. Ti se tradičně rozdělili dle věku a výkonnosti do tří skupin. V kategorii do deseti let nastoupilo 25 hráčů, z toho 18 dosud neregistrovaných. Startovali např. pod hlavičkou své školy či střediska volného času, kde se učí prvním šachovým tahům. A to je jedno z poslání této mládežnické série, kterou organizačně zajišťuje Valašský šachový klub mládeže, totiž plnit zároveň roli náborových turnajů.

Vítězem nejmladší věkové kategorie se stal Michal Hanák z Rožnova, druhý skončil Maroš Volánek z Dubnice, oba v sedmi kolech uhráli 6,5 bodu, třetí skončil domácí Jakub Matůš z Ústí, ten získal 5 bodů. Nejlepší dívkou v turnaji byla Amálie Zádrapová ze Zbrojovky Vsetín. A jaké bylo další pořadí v bodované patnáctce? Na 4. místě skončil Vojtěch Ondrušek (Rožnov) 5 bodů, 5. Matěj Kopecký (Zbrojovka) 4,5 bodu, 6. Pavel Ptáček (ZŠ Integra Vsetín), 7. Šimon Lukáš (Jasenná), 8. Daniel Kliš (Fr. Lhota), 9. Šimon Sewiola (Val. Bystřice), 10. Michal Řezníček všichni 4 body, 11. Lubomír Hlouch (oba Zbrojovka), 12. Antonín Randus (Ústí), 13. Luboš Tahotný (Karolinka), 14. Matyáš Zajíček (Integra), 15. Tomáš Chromík (Fr. Lhota) všichni 3,5 bodu.

Kategorii do třinácti let ovládl mezi 35 startujícími soustředěným výkonem domácí Matěj Kovář z Ústí, získal 6,5 bodu. Druhý jeho oddílový kolega Jiří Ptáček a třetí Tomáš Kabeláč z Val. Meziříčí uhráli 5,5 bodu. Nejlepší šachistkou v této skupině byla Lucie Obšivačová z Val. Bystřice. Další pořadí v první patnáctce: 4. Ondřej Grycman (Ústí), 5. Martin Dvořák (Zbrojovka), 6. Tomáš Galda (Hošťálková) všichni 5 bodů, 7. Gabriel Kamas (Zbrojovka), 8. Vojtěch Valůšek (Hošťálková), 9. Juraj Kukučka (Dubnica), 10. Jakub Dorňák (Ústí) všichni 4,5 bodu, 11. Jakub Kukučka (Dubnica), 12. Přemysl Martiška (Rožnov), 13. Jáchym Karlík (Hošťálková), 14. Marek Polách (Val. Klobouky), 15. Aleš Palát (Bystřička) všichni 4 body.

Elitní kategorie do šestnácti let, kam nastoupilo i několik mladších šachistů s již solidní výkonností, čítala dvacet startujících. Zlato získal za 6 bodů Radek Zgarba z Ústí, stříbro bral jeho domácí kolega Filip Matůš, bronz Ondřej Vraj z Hošťálkové, tito dva uhráli 5 bodů. Mezi děvčaty se nejvýše umístila Monika Matošková z Hošťálkové. Další bodované pořadí: 4. Jakub Zahorček (Dubnica) 5 bodů, 5. Jakub Ryšánek (Val. Meziříčí), 6. Monika Matošková - oba 4,5 bodu, 7. Klára Dančáková (Zbrojovka), 8. Hanuš Suchánek (Zlín) oba 4 body, 9. Jiří Feix (Branky), 10. Šimon Šak (Zbrojovka), 11. Kryštof Suchánek (Zlín), 12. Tomáš Klíma (Rožnov), 13. Josef Holba (Brumov) všichni 3,5 bodu, 14. Leonard Jankovský (Zbrojovka), 15. Josef Vaněček (Jasenná) oba 3 body.

Mistrovství mládeže má na programu čtyři turnaje, z nichž se započítávají tři nejlepší výsledky. Ten další se odehraje 12. prosince ve Fr. Lhotě, v únoru potom v Jablůnce a v dubnu na Vsetíně.

Text a fota Josef Kovařík

V nejstarší kategorii do šestnácti let byli dekorováni (zleva) Monika Matošková mezi děvčaty, celkově druhý Filip Matůš, vítěz Radek Zgarba a třetí Ondřej Vraj.

V kategorii do třinácti let získali hlavní ceny (zleva) za dívky Lucie Obšivačová, zlatý Matěj Kovář, bronzový Tomáš Kabeláč a stříbrný Jiří Ptáček.

V nejmladší kategorii byli oceněni tito čtyři šachisté, (zleva) vítězný Michal Hanák, druhý Maroš Volánek, třetí Jakub Matůš a nejlepší dívka Amálie Zádrapová.

ŠACHOVÉ PROBLÉMY

Řídí Tomáš Zach, Kařez čp. 167, 338 08 Zbiroh, e-mail: zacht@tiscali.cz

Stanislav Juříček, Vsetín.
Originál pro Podbrdské noviny.

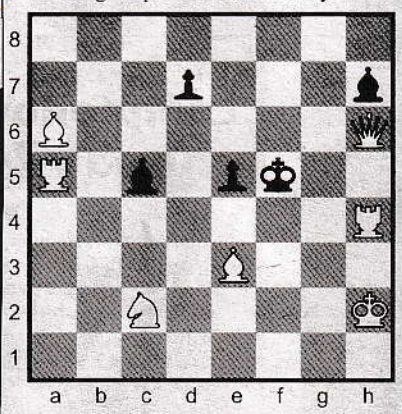

Mat 2. tahem.

Bílý: Kh2, Dh6, Va5, Vh4, Sa6, Se3, Jc2 (7); Černý: Kf5, Sc5, Sh7, pd7, e5 (5).

Řešení z č. 23 - 24 (J. Weininger): 1. Ve7? c4!, 1. Dd5? b6!, 1. De7? b6! **1. Db6! hr. 2. Dxc5x.** 1...Vxb6/Vb5 2. dxe3x, 1...Vc3 2. dxc3x, 1...Vc2 2. J1xb3x, 1...e4 2. Df6x.

Z mailů: „Úloha je taková standardní rubriková práce, i když myslím, že oběť dámy v úvodníku a její návrat se bude řešitelům líbit." *Mgr. M. Dragoun*

„Řešení je skutečně vánoční - nadílka 1. Db6!! - a vymalováno!" *Al. Soukup*

Vyřešili: R. Čurda, F. Holý, Mgr. M. Dragoun, St. Juříček, Mgr. J. Kalendovský, J. Kalík, Ing. J. Karel, A. Křivánková, K. Liška, Fr. Lukeš,

Francova Lhota a Vsetín i napodruhé úspěšně

Šachisté ŠKZ Vsetín B a Fr. Lhoty uspěli i ve druhém kole krajského přeboru a spolu s Kroměříží C zůstávají bez ztráty bodu. Naopak na nule je jako jediný účastník soutěže Rožnov. Regionálním přeborem procházejí bez zaváhání Hošťálková C a Val. Meziříčí B.

Výsledky krajského přeboru:

ŠKZ Vsetín B - Boršice 5:3 (Bosák - L. Vočík ½:½, Kreča - Pfeffer 1:0, Smilek - Havránek 0:1, Zajíček - Míša 1:0, Jurča - Frýbort ½:½, Gabryš - Šaňák 1:0, Bartošek - Skalka 0:1, Stančík - S. Volčík 1:0),

Výsledky regionálního přeboru:

MEZ Vsetín - ŠKZ Vsetín D 4:4 (Sagánek - Hradil ½:½, Šulák - Vilém ½:½, Filák - Závodný ½:½, Parák - Růžička ½:½, Ondruch - Zátopek ½:½, Sedláček - Galetka ½:½, Trávníček - Mladý ½:½, Šťastný - Klímek ½:½). **(mh)**

Meziříčí dominuje krajské soutěži

Šachisté Val. Meziříčí vyhráli ve druhém kole krajské soutěže na půdě Brumova-Bylnice a bez ztráty bodů vedou průběžné pořadí. Na opačném pólu tabulky jsou bez bodu Hošťálková B a Zašová. V regionální soutěži si po dvou kolech drží stoprocentní bilanci trio Hošťálková D, Val. Meziříčí C a Huslenky B.

Výsledky krajské soutěže:

ŠKZ Vsetín C - Lužná 4:4 (Stančík - Trčálek 1:0, Zajíček - Filák 1:0, Kovařík - Doležal 0:1, Gabryš - Smílek ½:½, Motúzová - Čokavec 0:1, Hradil - Dvořáček ½:½, Závodný - Papšík 1:0, Žižka - Hromada 0:1),

Výsledky regionální soutěže:

ŠKZ Vsetín F - Karolinka B 4,5:0,5 (Zátopek - Bambušek ½:½, Galetka - Ptáček 1:0, Klímek - R. Křenek 1:0, Dančáková - Křupala 1:0, Jankovský - J. Křenek 1:0), **Huslenky B - ŠKZ Vsetín E 4,5:0,5** (Múdrý - Bierská 1:0, Klíma - Mladý ½:½, Pavel Hrbáček - M. Řezníček 1:0, Měrka - Š. Řezníček 1:0, Petr Hrbáček - P. Řezníček 1:0). **(mh)**

Šachisté z Valašska v lize neuspěli

Druhé kolo druhé ligy nebylo pro šachová družstva z Valašska úspěšné. Hošťálková prohrála na půdě HM Ostrava B 5:3 a ŠKZ Vsetín stejným poměrem v Dolním Benešově.

HM Ostrava B - HOŠŤÁLKOVÁ 5:3

Nováček soutěže se po vítězství v úvodním kole představil na šachovnicích silné Ostravy a neprodal tam kůži lacino. Téměř všechny partie byly vyrovnané, a tak není divu, že šest z nich skončilo remízou. Ve zbývajících dvou byli domácí hráči úspěšnější, a tím strhli vítězství na stranu svého týmu.

Sestava a body Hošťálkové: Mudrák, Pala, Malčánek, Hodovský, Krmela a Krejča 0,5, Karlík a Plšek 0.

D. Benešov - ŠKZ VSETÍN 5:3

Valaši jeli do Dolního Benešova, který letos postoupil z krajského přeboru, s ambicemi vymazat nulu na svém bodovém kontě. Stejný plán ale měli i domácí. Vyrovnaný zápas i díky větší dávce štěstí lépe zvládl Benešov. Jeho hráči zvítězili v pěti partiích, zatímco ti hostující jen ve třech. Vsetín tak zůstává bez bodového zisku na chvostu tabulky.

Sestava a body ŠKZ Vsetín: Motúz, Bosák a Smilek 1, Viták, Parák, Zvardoň, Zádrapa a Juříček 0.

Ostatní výsledky: Baník Havířov - Kroměříž B 7,5:0,5, Postoupky - Poruba B 4:4, Slovan Havířov - Č. Těšín 2,5:5,5, Třinec B - St. Město B 5,5:2,5.

V neděli 22. listopadu Hošťálková hostí Slovan Havířov a ŠKZ Vsetín pak Baník Havířov. **(mh)**

MSA Dolní Benešov	5 : 3	ŠKZ Vsetín	
2.liga - sk. F, 2. kolo – 8.11.2015			
2266 Nábělek M.	0 1	Motúz K. /c/	2328
2212 Orzechowski	1 0	Viták P. /h/	2236
2129 Rakús P.	1 0	Parák D.	2098
2097 Didi J.	0 1	Bosák J.	2141
2017 Krupa R.	1 0	Zvardoň P /h/	2054
2054 Žák P.	1 0	Zádrapa R.	2004
2111 Suchánek M.	1 0	Juříček S.	2107
1988 Vitásek J.	0 1	Smílek P.	1978

Vsetínské šachové derby dospělých odehráli žáci

K derby utkání regionálního přeboru dospělých nastoupila družstva Zbrojovka Vsetín F a Zbrojovka Vsetín E v tomto složení: nahoře zleva éčko - Martin Dvořák, Štěpán Řezníček, Patrik Řezníček, Gabriel Kamas, Jakub Kovařík, Matěj Kopecký, Adam Kocůrek, dole zleva efko - Leonard Jankovský, Šimon Šak, Tomáš Hurtík, Klára Dančáková, Lubomír Hlouch, Tomáš Budík a Radek Jurča.

Nápad předehrát utkání 9. kola regionální soutěže šachistů mezi ŠKZ Vsetín F a ŠKZ Vsetín E v listopadovou sobotu se ukázal jako dobrý nápad. A ještě jako lepší nápad, že utkání dospělých odehrají mezi sebou jenom žáci uvedení na obou soupiskách. A tak se obvykle pětičlenné týmy rozrostly na sedmičlenné, neboť se dostavilo čtrnáct šachistů.

Cenné materiály pro trenéry a zejména šachisty samotné dodala do partiářů zapsaná plnohodnotná utkání hraná v tempu 2krát 2 hodiny (plus 2krát 1 hodina na dohrávku - na čež však pochopitelně vzhledem k obsadě šachovnic nedošlo). A protože asi ještě nikdo nehrál utkání regionálního přeboru dospělých ve stoprocentním počtu všech desek obsazených pouze dětmi, možná jsme zapsali jako první tuto historickou raritu. Derby utkání skončilo výsledkem 2:3 pro družstvo „E" (do soutěže se započítávají jen výsledky na prvních pěti deskách). Utkání na všech šachovnicích pak skončilo výsledkem 3:4.

Výsledky: Šimon Šak - Štěpán Řezníček 1:0, Klára Dančáková - Martin Dvořák 0:1, Leo Jankovský - Patrik Řezníček 0:1, Tomáš Budík - Adam Kocůrek 0:1, Radek Jurča - Gabriel Kamas 1:0, Tomáš Hurtík - Matěj Kopecký 0:1, Lubomír Hlouch - Jakub Kovařík 1:0.

Mladí šachisté ihned po dohrání partií prošli analýzami svých výkonů, jichž se ujali trenéři Ivan Bartošek a Marek Jurča. Ve Zbrojovce Vsetín se mládeži dlouhodobě věnují, letošní sezonu pracuje se dvaceti devíti žáky a dorostenci hned sedmička trenérů.

Text a foto Josef Kovařík

Stanislav Juříček
Vsetín

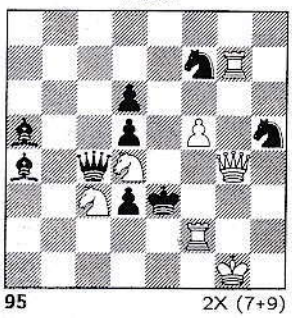

95 2X (7+9)

Ústečtí zářili ve Valašské Polance

V sobotu 24. října byl zahájen další ročník šachového mistrovství mládeže Valašska - 1. VASTO Tour. Hrálo se poprvé ve Val. Polance a toto místo se po Vsetínu, Karolince, Fr. Lhotě, Bystřičce, Val. Bystřici, Jablůnce, H. Lidči, Val. Meziříčí a Skaličce stává desátým místem na mapě, kam tato mládežnická série ve své devítileté historii zavítala.

V Polance uvítali pořadatelé ze zdejší základní školy a ze Sokola Ústí osmdesát šachistů. Ti se tradičně rozdělili dle věku a výkonnosti do tří skupin. V kategorii do deseti let nastoupilo 25 hráčů, z toho 18 dosud neregistrovaných. Startovali např. pod hlavičkou své školy či střediska volného času, kde se učí prvním šachovým tahům. A to je jedno z poslání této mládežnické série, kterou organizačně zajišťuje Valašský šachový klub mládeže, totiž plnit zároveň roli náborových turnajů.

Vítězem nejmladší věkové kategorie se stal Michal Hanák z Rožnova, druhý skončil Maroš Volánek z Dubnice, oba v sedmi kolech uhráli 6,5 bodu, třetí skončil domácí Jakub Matůš z Ústí, ten získal 5 bodů. Nejlepší dívkou v turnaji byla Amálie Zádrapová ze Zbrojovky Vsetín. A jaké bylo další pořadí v bodované patnáctce? Na 4. místě skončil Vojtěch Ondrušek (Rožnov) 5 bodů, 5. Matěj Kopecký (Zbrojovka) 4,5 bodu, 6. Pavel Ptáček (ZŠ Integra Vsetín), 7. Šimon Lukáš (Jasenná), 8. Daniel Kliš (Fr. Lhota), 9. Šimon Sewiola (Val. Bystřice), 10. Michal Řezníček všichni 4 body, 11. Lubomír Hlouch (oba Zbrojovka), 12. Antonín Randus (Ústí), 13. Luboš Tahotný (Karolinka), 14. Matyáš Zajíček (Integra), 15. Tomáš Chromík (Fr. Lhota) všichni 3,5 bodu.

Kategorii do třinácti let ovládl mezi 35 startujícími soustředěným výkonem domácí Matěj Kovář z Ústí, získal 6,5 bodu. Druhý jeho oddílový kolega Jiří Ptáček a třetí Tomáš Kabeláč z Val. Meziříčí uhráli 5,5 bodu. Nejlepší šachistkou v této skupině byla Lucie Obšivačová z Val. Bystřice. Další pořadí v první patnáctce: 4. Ondřej Grycman (Ústí), 5. Martin Dvořák (Zbrojovka), 6. Tomáš Galda (Hošťálková) všichni 5 bodů, 7. Gabriel Kamas (Zbrojovka), 8. Vojtěch Valůšek (Hošťálková), 9. Juraj Kukučka (Dubnica), 10. Jakub Dorňák (Ústí) všichni 4,5 bodu, 11. Jakub Kukučka (Dubnica), 12. Přemysl Martiška (Rožnov), 13. Jáchym Karlík (Hošťálková), 14. Marek Polách (Val. Klobouky), 15. Aleš Palát (Bystřička) všichni 4 body.

Elitní kategorie do šestnácti let, kam nastoupilo i několik mladších šachistů s již solidní výkonností, čítala dvacet startujících. Zlato získal za 6 bodů Radek Zgarba z Ústí, stříbro bral jeho domácí kolega Filip Matůš, bronz Ondřej Vraj z Hošťálkové, tito dva uhráli 5 bodů. Mezi děvčaty se nejvýše umístila Monika Matošková z Hošťálkové. Další bodované pořadí: 4. Jakub Zahorček (Dubnica) 5 bodů, 5. Jakub Ryšánek (Val. Meziříčí), 6. Monika Matošková - oba 4,5 bodu, 7. Klára Dančáková (Zbrojovka), 8. Hanuš Suchánek (Zlín) oba 4 body, 9. Jiří Feix (Branky), 10. Šimon Šak (Zbrojovka), 11. Kryštof Suchánek (Zlín), 12. Tomáš Klíma (Rožnov), 13. Josef Holba (Brumov) všichni 3,5 bodu, 14. Leonard Jankovský (Zbrojovka), 15. Josef Vaněček (Jasenná) oba 3 body.

Mistrovství mládeže má na programu čtyři turnaje, z nichž se započítávají tři nejlepší výsledky. Ten další se odehraje 12. prosince ve Fr. Lhotě, v únoru potom v Jablůnce a v dubnu na Vsetíně.

Text a fota Josef Kovařík

V nejstarší kategorii do šestnácti let byli dekorováni (zleva) Monika Matošková mezi děvčaty, celkově druhý Filip Matůš, vítěz Radek Zgarba a třetí Ondřej Vraj.

V kategorii do třinácti let získali hlavní ceny (zleva) za dívky Lucie Obšivačová, zlatý Matěj Kovář, bronzový Tomáš Kabeláč a stříbrný Jiří Ptáček.

V nejmladší kategorii byli oceněni tito čtyři šachisté, (zleva) vítězný Michal Hanák, druhý Maroš Volánek, třetí Jakub Matůš a nejlepší dívka Amálie Zádrapová.

ŠACHOVÉ PROBLÉMY

Řídí Tomáš Zach, Kařez čp. 167, 338 08 Zbiroh, e-mail: zacht@tiscali.cz

Stanislav Juříček, Vsetín.
Originál pro Podbrdské noviny.

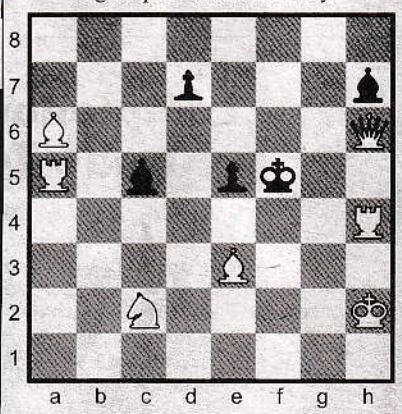

Mat 2. tahem.

Bílý: Kh2, Dh6, Va5, Vh4, Sa6, Se3, Jc2 (7); Černý: Kf5, Sc5, Sh7, pd7, e5 (5).

Řešení z č. 23 - 24 (J. Weininger): 1. Ve7? c4!, 1. Dd5? b6!, 1. De7? b6! **1. Db6! hr. 2. Dxc5x.** 1...Vxb6/Vb5 2. dxe3x, 1...Vc3 2. dxc3x, 1...Vc2 2. J1xb3x, 1...e4 2. Df6x.

Z mailů: „Úloha je taková standardní rubriková práce, i když myslím, že oběť dámy v úvodníku a její návrat se bude řešitelům líbit." *Mgr. M. Dragoun*

„Řešení je skutečně vánoční - nadílka 1. Db6!! - a vymalováno!" *Al. Soukup*

Vyřešili: R. Čurda, F. Holý, Mgr. M. Dragoun, St. Juříček, Mgr. J. Kalendovský, J. Kalík, Ing. J. Karel, A. Křivánková, K. Liška, Fr. Lukeš,

Francova Lhota a Vsetín i napodruhé úspěšně

Šachisté ŠKZ Vsetín B a Fr. Lhoty uspěli i ve druhém kole krajského přeboru a spolu s Kroměříží C zůstávají bez ztráty bodu. Naopak na nule je jako jediný účastník soutěže Rožnov. Regionálním přeborem procházejí bez zaváhání Hošťálková C a Val. Meziříčí B.

Výsledky krajského přeboru:

ŠKZ Vsetín B - Boršice 5:3 (Bosák - L. Vočík ½:½, Kreča - Pfeffer 1:0, Smilek - Havránek 0:1, Zajíček - Míša 1:0, Jurča - Frýbort ½:½, Gabryš - Šaňák 1:0, Bartošek - Skalka 0:1, Stančík - S. Volčík 1:0),

Výsledky regionálního přeboru:

MEZ Vsetín - ŠKZ Vsetín D 4:4 (Sagánek - Hradil ½:½, Šulák - Vilém ½:½, Filák - Závodný ½:½, Parák - Růžička ½:½, Ondruch - Zátopek ½:½, Sedláček - Galetka ½:½, Trávníček - Mladý ½:½, Šťastný - Klímek ½:½). **(mh)**

Řezníček, Vraj a Matůš na mistrovství republiky

Výprava dvaadvaceti šachistů z valašských mládežnických líhní se zúčastnila o podzimních prázdninách mistrovství Moravy a Slezska. O úspěchu hošťálkovského Ondřeje Vraje a výsledcích jeho oddílových kolegů již Jalovec psal. Devět šachistů Zbrojovky Vsetín a sedm borců ze Sokola Ústí však zanechalo v jesenických Koutech nad Desnou také docela výraznou stopu.

Výprava šachistů Sokola Ústí vyjela poprvé v takto velkém počtu na vrcholný podzimní turnaj mládeže. Vepředu zleva Jakub Matůš, Antonín Randus, trenér David Trčálek, Ondřej Grycman, nahoře zleva vedoucí Marek Matůš, trenér Vladislav Hrtáň, Radek Zgarba, Matěj Kovář, Filip Matůš a Jakub Dorňák.

V nejmladší kategorii do deseti let se v konkurenci 54 hráčů podařilo Patriku Řezníčkovi (Zbrojovka Vsetín) opět probojovat na mistrovství republiky. V devíti kolech uhrál 6,5 bodu a skončil čtvrtý, těsně za medailemi. Na zkušené byli i Jakub Matůš (Ústí), se ziskem 5 bodů obsadil 18. místo, Matěj Kopecký (Zbrojovka Vsetín), za 4,5 bodu 28. příčka, a Antonín Randus (Ústí) - 34. místo za 4 získané body.

Krásného výsledku, i když bez postupu na mistrovství republiky, dosáhl v kategorii do dvanácti let ústecký Matěj Kovář, se 6 body skončil mezi 65 šachisty třináctý. Další členové výpravy dopadli takto: 25. Štěpán Řezníček (Zbrojovka Vsetín) 5 bodů, 42. Ondřej Grycman (Ústí) 4 body, 54. Tomáš Budík (Zbrojovka Vsetín) 3 body.

Z kategorie do čtrnácti let si kromě Ondřeje Vraje zajistil do republikového finále postup i ústecký Filip Matůš, za 6,5 bodu mezi celkem 60 hráči skončil pátý. Martin Dvořák (Zbrojovka Vsetín) uhrál 4,5 bodu a 30. místo, Jakub Dorňák (Sokol Ústí) 3,5 bodu a 47. místo.

V nejstarší věkové skupině do šestnácti let startovalo 51 šachistů. Vsetínská Adéla Bierská skončila dvanáctá, ústecký Radek Zgarba čtrnáctý, oba získali v turnaji 5,5 bodu. Pavel Budík a Klára Dančáková (oba Zbrojovka Vsetín) za 4,5 bodu 28., resp. 36. místo. V otevřeném turnaji mezi dospělými skončil mezi 32 šachisty na 18. místě Matyáš Kovařík (Zbrojovka Vsetín), v devíti kolech dokázal uhrát 4,5 bodu.

Patriku Řezníčkovi, Ondřeji Vrajovi a Filipu Matůšovi přejeme hodně úspěchů na březnovém mistrovství České republiky mládeže. Kromě Valašska zde budou reprezentovat také Zlínský kraj.

Text a foto Josef Kovařík

Ondřej Vraj mistrem Moravy v šachu

Na mistrovství Moravy a Slezska se šachisté z Hošťálkové rozhodně neztratili. Na snímku jsou zleva Josef Bednařík, Jakub Krejča, Ondřej Vraj, Petr Vraj, Jáchym Karlík, Lenka Vrajová, Monika Vrajová, Monika Matošková a Vojtěch Valůšek. **Foto archiv oddílu**

Na přelomu října a listopadu se v Koutech nad Desnou uskutečnilo mistrovství Moravy a Slezska v šachu. Nejlepší výkon zde uhrál talentovaný Ondřej Vraj z Hošťálkové. Dařilo se ale i jeho oddílovým kolegům.

Turnaj se hrál na devět kol a Ondra se v něm měřil s nejužší špičkou moravských hráčů do 14 let. Silné konkurence se však nezalekl, získal 7 bodů a mistrovský titul. Teď jej čeká účast na březnovém mistrovství republiky.

Další skvělý výsledek pro hošťálkovský oddíl vybojoval v doprovodném turnaji FIDE open Jakub Krejča. Také on podával po celý turnaj skvělé výkony a v závěrečném zúčtování obsadil 2. příčku ziskem 6,5 bodu. Za zmínku stojí také Jakubův turnajový elo výkon 2209.

Oddíl z Hošťálkové v Koutech nad Desnou také dobře reprezentovali v kategorii U12 - 40. Vojtěch Valůšek (4 body), v kategorii U14 - 35. Jáchym Karlík (4,5 b.), kategorie U16 – 44. Monika Matošková (3,5 b.), ve FIDE open – 21. Martina Hartingerová (4 b.). **„Všem hráčům děkujeme za dobré reprezentování nejen našeho šachového oddílu. Velký dík patří také trenérovi naší výpravy Pepovi Bednaříkovi, jenž děti připravoval na partie a pomáhal jim k lepšímu výsledku. Díky si zaslouží i rodiče, kteří děti doprovázeli, a to Ala Matošková, Lenka Vrajová a Peťa Vraj,“** připojil za šachový oddíl Hošťálková František Veselský. **(jm)**

Rezerva Vsetína si podala Rožnov

Ve valašském derby krajského přeboru šachových družstev ŠKZ Vsetín B jasně přehrál Rožnov a vede soutěž, zatímco poražený ji uzavírá. Druhé místo hájí Fr. Lhota, která stejně jako Vsetín ještě neztratila ani bod. V regionálním přeboru poprvé klopýtlo Val. Meziříčí B a na čele tabulky se díky tomu osamostatnila Hošťálková C.

Výsledky krajského přeboru: **Rožnov - ŠKZ Vsetín B 1,5:6,5** (Malčánek - Bosák 0:1, Tkadlec - Smilek 0:1, Slížek - Zajíček 0:1, Pagáč - Jurča 1:0, Štefanko - Vilém ½:½, Křižák - Stančík 0:1, Klíma - Kovařík 0:1, Bil - Závodný 0:1),

Výsledky regionálního přeboru: **Bystřička - MEZ Vsetín 4:4** (Hurta - Sagánek ½:½, Burdík - Šulák ½:½, Herman - Filák ½:½, Jaromír Bártek - Parák ½:½, Malina - Ondruch ½:½, Josef Bártek - Sedláček ½:½, Čáňová - Trávníček ½:½, Černotík - Šťastný ½:½),

Tabulka:

1. ŠKZ Vsetín B	**3**	**0**	**0**	**18,0**	**9**
2. Fr. Lhota	**3**	**0**	**0**	**16,5**	**9**
3. Kroměříž C	2	0	1	14,0	6
4. Boršice	2	0	1	13,5	6
5. Zlín B	1	2	0	13,0	5
6. St. Město C	1	1	1	10,0	4
7. Malenovice	1	0	2	11,5	3
8. Holešov	0	2	1	11,5	2
9. St. Město D	0	2	1	11,5	2
10. Postoupky B	0	2	1	10,5	2
11. Napajedla	0	1	2	8,5	1
12. Rožnov	**0**	**0**	**3**	**5,5**	**0**

Tabulka:

1. Hošťálková C	3	0	0	16,0	9
2. Val. Meziříčí B	2	1	0	13,5	7
3. Val. Bystřice B	1	2	0	14,5	5
4. Bystřička	1	1	1	12,5	4
5. ŠKZ Vsetín D	1	1	0	9,0	4
6. Val. Polanka	1	0	2	13,0	3
7. Huslenky	1	0	2	9,5	3
8. Ústí	1	0	1	8,0	3
9. MEZ Vsetín	0	2	0	8,0	2
10. Karolinka	0	1	2	8,5	1
11. Val. Bystřice C	0	0	3	7,5	0

Vsetín potrestal zaváhání Meziříčí a Zlína

Třetí kolo krajské soutěže šachových družstev přineslo první ztráty pro dosud vedoucí duo Val. Meziříčí - Zlín C, jichž využil ŠKZ Vsetín C a ujal se trůnu. Na konci tabulky figuruje Zašová, která jako jediná ještě nezískala ani bod. V regionální soutěži i na třetí pokus vyhrály Huslenky B, které jako jediné drží stoprocentní bilanci. Bez bodu zůstávají Val. Meziříčí D a Karolinka B.

Výsledky krajské soutěže: **Zubří - ŠKZ Vsetín 3:5** (Kubín - Stančík ½:½, Škrobák - Kovařík 0:1, Velčovský - Jurča ½:½, Josef Krupa - Parák ½:½, Jaroslav Krupa - Hradil ½:½, Svák - Bartošek 0:1, Křenek - Růžička 0:1, Raždík - Zátopek 1:0),

Tabulka krajské soutěže:

1. ŠKZ Vsetín C	**2**	**1**	**0**	**13,5**	**7**
2. Val. Meziříčí	**2**	**0**	**1**	**13,0**	**6**
3. Zlín C	2	0	1	12,0	6
4. Lužná	**1**	**2**	**0**	**13,0**	**5**
5. Zubří	**1**	**1**	**1**	**13,0**	**4**
6. Val. Bystřice	**1**	**1**	**1**	**12,0**	**4**
7. Slavičín	1	1	1	12,0	4
8. Brumov-Byl.	**1**	**1**	**1**	**11,5**	**4**
9. Vizovice	1	1	1	11,0	4
10. Hošťálková B	**1**	**0**	**2**	**13,0**	**3**
11. Rajnochovice	1	0	2	10,0	3
12. Zašová	**0**	**0**	**3**	**10,0**	**0**

Výsledky regionální soutěže: **ŠKZ Vsetín E - Branky 2:3** (Mladý - V. Feix ½:½, M. Řezníček - Rýdl ½:½, Š. Řezníček - J. Feix 0:1, Husa - Holman 0:1, P. Řezníček - Bambuch 1:0), **Hošťálková D - ŠKZ Vsetín F 2,5:2,5** (Surý - Galetka 0:1, Adámek - Šak 0:1, Kachtík - Dančáková ½:½, Pončík - Jankovský 1:0, Husička - Hurtík 1:0), **ŠKZ Vsetín F - ŠKZ Vsetín E 2:3** (Šak - Š. Řezníček 1:0, Dančáková - Dvořák 0:1, Jankovský - P. Řezníček 0:1, Budík - Kocůrek 0:1, Jurča - Kamas 1:0). **(mh)**

Tabulka regionální soutěže:

1. Huslenky B	3	0	0	11,5	9
2. Hošťálková D	2	1	0	10,5	7
3. Val. Meziříčí C	2	0	1	9,5	6
4. Ústí B	2	0	1	8,5	6
5. ŠKZ Vsetín E	2	0	2	8,5	6
6. ŠKZ Vsetín F	1	2	1	11,5	5
7. Fr. Lhota B	1	2	0	8,5	5
8. Ústí C	1	1	1	8,0	4
9. Branky	1	0	2	7,0	3
10. Val. Bystřice D	1	0	2	6,0	3
11. Val. Meziříčí D	0	0	3	4,5	0
12. Karolinka B	0	0	3	1,0	0

Šachisté Rožnova se odrazili ode dna

Ve čtvrtém kole krajského přeboru šachisté Rožnova vymazali nulu na svém kontě a odpoutali se ode dna tabulky. Té nadále vládne suverénní duo ŠKZ Vsetín B a Fr. Lhota. V regionálním přeboru Val. Meziříčí B sebralo první bod vedoucí Hošťálkové C.

Výsledky krajského přeboru: **Kroměříž C - ŠKZ Vsetín B 2,5:5,5** (Brázdil - Bělunek 0:1, Navrátilík - Bosák 0:1, Šudřich - Smilek 1:0, Bačák - Zajíček 0:1, M. Kašík - Gabryš 1:0, J. Kašík - Stančík 0:1, Firych - Kovařík 0:1, Blümel - Závodný ½:½),

Tabulka:

1. ŠKZ Vsetín B	**4**	**0**	**0**	**23,5**	**12**
2. Fr. Lhota	**4**	**0**	**0**	**22,5**	**12**
3. Boršice	3	0	1	18,5	9
4. Kroměříž C	2	0	2	16,5	6
5. Zlín B	1	2	1	15,0	5
6. St. Město C	1	2	1	14,0	5
7. Napajedla	1	1	2	14,0	4
8. St. Město D	0	3	1	15,5	3
9. Malenovice	1	0	3	14,5	3
10. Rožnov	**1**	**0**	**3**	**10,5**	**3**
11. Holešov	0	2	2	14,0	2
12. Postoupky B	0	2	2	13,5	2

Výsledky regionálního přeboru: **MEZ Vsetín - Val. Polanka 5:3** (Sagánek - P. Hromada ½:½, Šulák - Čokavec 0:1, Filák - J. Hromada 1:0, Parák - Papšík 1:0, Ondruch - Šihor ½:½, Sedláček - Liška 0:1, Trávníček - Štefka 1:0, Švagera - Hyžák 1:0), **ŠKZ Vsetín D - Bystřička 3,5:4,5** (Hradil - Hurta ½:½, Bartošek - M. Burdík 1:0, Růžička - Herman ½:½, Zátopek - Jaromír Bártek 0:1, Galetka - Malina 0:1, Mladý - Josef Bártek 1:0, Dvořák - P. Burdík ½:½, Kopecký - Černotík 0:1). **(mh)**

Tabulka regionálního přeboru:

1. Hošťálková C	3	1	0	20,0	10
2. Val. Bystřice B	2	2	0	21,0	8
3. Val. Meziříčí B	2	2	0	17,5	8
4. Bystřička	2	1	1	17,0	7
5. Ústí	2	0	1	12,5	6
6. MEZ Vsetín	1	2	0	13,0	5
7. ŠKZ Vsetín D	1	1	1	12,5	4
8. Val. Polanka	1	0	3	16,0	3
9. Huslenky	1	0	3	13,0	3
10. Karolinka	0	1	2	8,5	1
11. Val. Bystřice C	0	0	4	9,0	0

Hošťálkovští šachisté dominují lize mládeže

Další dvojkolo 1. ligy mládeže opět hostili šachisté Zbrojovky Vsetín. V sobotu 28. listopadu přivítali béčko a céčko Beskydské šachové školy. Ve vedlejší místnosti pak hráli regionální kolegové - Sokol Hošťálková.

Vsetínští chtěli zvítězit alespoň v dopoledním duelu s céčkem frýdecko-místeckého týmu. Povedla se jen remíza 3:3. Odpoledne prohráli s béčkem BŠŠ v poměru 2:4. Naopak hošťálkovští šachisté nezaváhali, dopoledne porazili béčko BŠŠ 3,5:2,5 a odpoledne céčko BŠŠ 4,5:1,5. Tabulce 1. ligy mládeže ve skupině Východ vévodí po pátém kole Hošťálková, Vsetínu patří mezi dvanácti týmy sedmá příčka.

Výsledky 4. kola: **Vsetín - Fr.-Místek C 3:3** (Kovařík - Halamíček 1:0, Jiříček - Mavrev 1:0, Budík - Židek 0:1, Bierská - Odstrčil 1:0, Dvořák - Lanča 0:1, Šak - Haška 0:1), **Hošťálková - Fr.-Místek B 3,5:2,5** (Nehyba - Chlebek 0:1, K. Vraj - Gnojek 1:0, O. Vraj - Krejčok 1:0, Hartingerová - Laurincová 0:1, Procházka - Stalmach 0,5:0,5, Karlík - Vantuch 1:0).

Výsledky 5. kola: **Fr.-Místek B - Vsetín 4:2** (Chlebek - Kovařík 0,5:0,5, Gnojek - Jiříček 1:0, Krejčok - Bierská 1:0, Laurincová - Šak 0,5:0,5, Stalmach - Dančáková 0:1, Vantuch - Husa 1:0), **Fr.-Místek C - Hošťálková 1,5:4,5** (Halamíček - Nehyba 0:1, Mavrev - K. Vraj 0:1, Židek - O. Vraj 0:1, Odstrčil - Hartingerová 1:0, Lanča - Procházka 0:1, Haška - Karlík 0,5:0,5). **Josef Kovařík**

Kopecký, Zádrapová a Ptáček bronzoví

Desetičlenná výprava Zbrojovky Vsetín a osmičlenná výprava Sokola Ústí reprezentovala Valašsko na prvním turnaji Grand Prix Zlínského kraje v rapid šachu mládeže. Hrálo se na sedm kol v tempu 2krát 20 minut v sobotu 5. prosince ve St. Městě. Šachisté z Valašska získali tři bronzové medaile.

V kategorii do deseti let nastoupilo dvacet sedm šachistů, z nichž si zlato vybojoval loňský šampion Michal Černý ze zlínských Malenovic. Matěj Kopecký ze Vsetína získal 5 bodů a odjížděl domů s bronzovou medailí na krku!

Stejný kov získala mezi děvčaty Amálka Zádrapová. Uhrála 2,5 bodu. A další naši? Patrik Řezníček (Vsetín) - 5. místo (4,5 bodu), Antonín Randus - 8. místo, Jakub Matůš (oba Ústí) - 10. místo (oba uhráli 4 body), Michal Řezníček (Vsetín) - 14. místo (3 body), Jakub Kovařík - 21. místo (2 body).

V kategorii do dvanácti let vyhrál mezi jedenatřiceti šachisty Dominik Večeřa z Postoupek. Naši dopadli takto: Štěpán Řezníček (Vsetín) - 4. místo, Matěj Kovář (Ústí) - 6. místo (oba získali 5 bodů), Gabriel Kamas (Vsetín) - 10. místo, Ondřej Grycman (Ústí) - 14. místo (oba měli 4 body), Radek Jurča - 20. místo (3 body), 27. Tomáš Hurtík (oba Vsetín) - 27. místo (2 body).

V nejstarší kategorii do čtrnácti let zvítězil staroměstský šachista Alexandr Skalský. Ústecký Jiří Ptáček získal bronz, uhrál 5 bodů. A ostatní naši šachisté skončili takto: Filip Matůš (Ústí) - 9. místo, Martin Dvořák (Vsetín) - 11. místo (oba získali 4 body), Jakub Schön - 18. místo, Jakub Dorňák (oba Ústí) - 21. místo (oba uhráli 3 body).

Další turnaj krajské Grand Prix mládeže se uskuteční 13. února 2016 ve Zlíně. Celkem se takto šachisté utkají čtyřikrát, nejlepší tři výsledky se započítávají do celkového pořadí celého ročníku.

Text a fota Josef Kovařík

Matěj Kopecký ze Zbrojovky Vsetín si vybojoval v kategorii do deseti let v prvním krajském Grand Prix bronzovou medaili.

Mezi nejmladšími děvčaty si ze Starého Města přivezla bronzovou medaili Amálka Zádrapová ze Zbrojovky Vsetín.

V nejstarší věkové kategorii do čtrnácti let získal bronz Jiří Ptáček ze Sokola Ústí.

ŠKZ Vsetín a Fr. Lhota na vítězné vlně

Páté kolo krajského přeboru šachových družstev bylo pro zástupce Valašska úspěšné. Všichni tři vybojovali vítězství. ŠKZ Vsetín B a Fr. Lhota tak nadále vládnou soutěži bez ztráty kytičky. V regionálním přeboru si první porážky připsaly týmy Val. Meziříčí B a MEZu Vsetín. Premiérové vítězství naopak slaví Karolinka.

Výsledky krajského přeboru:

ŠKZ Vsetín B - Zlín-Malenovice 7,5:0,5 (Krejča - Janál 1:0, Smilek - Balážec 1:0, Zajíček - Chmelař 1:0, Jurča - Zapletal ½:½, Gabryš - Tomek 1:0, Stančík - Javora 1:0, Kovařík - Gergela 1:0, Závodný - Mamica 1:0),

Fr. Lhota - Kroměříž C 5:3 (Bolacký - Brázdil 0:1, Vrátný - Navrátilík ½:½, Zvardoň - Šudřich 0:1, Hrtánek - Bačák 1:0, Kubačák - Kašík 1:0, Doležal - Firych ½:½, Filák - Blümel 1:0, Válek - Kostka 1:0),

Tabulka:

1. ŠKZ Vsetín B	**5**	**0**	**0**	**31,0**	**15**
2. Fr. Lhota	**5**	**0**	**0**	**27,5**	**15**
3. Boršice	3	0	2	21,0	9
4. Zlín B	2	2	1	22,0	8
5. St. Město C	2	2	1	20,0	8
6. St. Město D	1	3	1	21,0	6
7. Kroměříž C	2	0	3	19,5	6
8. Rožnov	**2**	**0**	**3**	**15,5**	**6**
9. Napajedla	1	1	3	16,0	4
10. Malenovice	1	0	4	15,0	3
11. Postoupky B	0	2	3	16,5	2
12. Holešov	0	2	3	15,0	2

Výsledky regionálního přeboru:

Val. Polanka - ŠKZ Vsetín D 6:2 (P. Hromada - Hradil ½:½, Čokavec - Bartošek ½:½, Bařinka - Žižka 1:0, J. Hromada - Růžička 1:0, Papšík - Zátopek ½:½, Šihor - Šak ½:½, Liška - Dančáková 1:0, Štefka - Kopecký 1:0), **Val. Bystřice B - MEZ Vsetín 6:2** (Jasný - Sagánek ½:½, P. Růčka - Filák 1:0, Skalík - Parák 1:0, O. Růčka - Ondruch ½:½, Sewiola - Sedláček 1:0, Horák - Trávníček ½:½, J. Růčka - Šťastný 1:0, Vávra - Švagera ½:½),

Tabulka:

1. Hošťálková C	4	1	0	27,0	13
2. Val. Bystřice B	3	2	0	27,0	11
3. Ústí	3	0	1	18,0	9
4. Val. Meziříčí B	2	2	1	20,0	8
5. Bystřička	2	1	1	17,0	7
6. Val. Polanka	2	0	3	22,0	6
7. MEZ Vsetín	1	2	1	15,0	5
8. ŠKZ Vsetín D	1	1	2	14,5	4
9. Karolinka	1	1	2	13,5	4
10. Huslenky	1	0	4	16,0	3
11. Val. Bystřice C	0	0	5	10,0	0

Šachisté Vsetína vzali Havířovu první body

Se soupeři z Havířova se ve třetím kole druhé ligy utkali šachisté valašských klubů. ŠKZ Vsetín proti silnému Baníku zaznamenal první body sezony, Hošťálková naopak nestačila Slovanu.

ŠKZ VSETÍN - B. Havířov 4,5:3,5

Papírové prognózy před utkáním hovořily jasně. Hosté, kteří do té doby neztratili bod, byli proti Vsetínu, jenž naopak ještě neuspěl, favority. Valaši se protivníka ale nezalekli a k vidění bylo vyrovnané utkání, v němž pět partií skončilo nerozhodně. Ze zbývajících tří domácí zásluhou Bosáka se Zajíčkem odešli ve dvou úspěšněji a to rozhodlo o jejich prvním vítězství sezony.

Sestava ŠKZ Vsetín: Bosák a Zajíček 1, Viták, Parák, Zádrapa, Štverák a Gabryš 0,5, Zvardoň 0.

HOŠŤÁLKOVÁ - S. Havířov 2,5:5,5

V zápase sousedů v tabulce favorizovalo hodnocení Elo hostující hráče, kteří měli v šesti partiích vyšší ranking. Předpoklady se i naplnily. Havířovští ovládli čtyři partie, a protože Hošťálkovští byli úspěšní zásluhou Malčánka jen v jediné, nebylo o vítězi pochyb.

Sestava Hošťálkové: Malčánek 1, Pala, Bednařík a Hodovský 0,5, Mudrák, Karlík, Krmela a Krejča 0.

Ostatní výsledky: St. Město B - D. Benešov 2,5:5,5, Č. Těšín - Třinec B 4,5:3,5, Poruba B - HM Ostrava B 4,5:3,5, Kroměříž B - Postoupky 4:4.

Tabulka:

1. Poruba B	2	1	0	13,0	7
2. B. Havířov	2	0	1	16,0	6
3. Třinec B	2	0	1	15,0	6
4. HM Ostrava B	2	0	1	14,0	6
5. D. Benešov	2	0	1	13,5	6
6. S. Havířov	2	0	1	13,0	6
7. Č. Těšín	2	0	1	12,5	6
8. Hošťálková	**1**	**0**	**2**	**11,0**	**3**
9. ŠKZ Vsetín	**1**	**0**	**2**	**9,5**	**3**
10. Postoupky	0	2	1	10,5	2
11. Kroměříž B	0	1	2	8,0	1
12. St. Město B	0	0	3	8,0	0

V neděli 6. prosince ŠKZ Vsetín hostí St. Město B a Hošťálková jede do Třince. **(mh)**

Šachistům z Valašska pšenka nekvetla

Čtvrté kolo druhé ligy šachových družstev zástupcům Valašska radost nepřineslo. ŠKZ Vsetín nevyužil proti St. Městu B výhody domácího prostředí a Hošťálková dostala výprask v Třinci. Oba zástupci našeho okresu následně klesli na sestupové pozice.

ŠKZ Vsetín 4½ : 3½ Baník Havířov				
2.liga - sk. F, 3. kolo – 22.11.2015				
2236	Viták P. /h/	½ ½	Michenka J.	2321
2098	Parák D.	½ ½	Čepel J.	2137
2141	Bosák J.	1 0	Podlesný Pa.	2094
2054	Zvardoň P /h/	0 1	Kolář S.	2060
2004	Zádrapa R.	½ ½	Funiok M.	2110
2014	Štverák M.	½ ½	Podlesný Pe.	1961
2008	Zajíček P.	1 0	Funiok R.	1833
1880	Gabryš L.	½ ½	Mezer P.	2080

ŠKZ VSETÍN - St. Město B 2,5:5,5

Vsetín hostil dosud poslední rezervu St. Města s cílem připsat si druhé vítězství sezony. Jenže utkání mu nevyšlo. Na jedinou vítěznou partii dosáhl Zajíček, jehož alespoň remízami následovali Viták, Zádrapa a Juříček. A to na soupeře stačit nemohlo. Ve zbývajících čtyřech partiích byli hosté lepší a díky tomu si připsali první body sezony.

Sestava a body ŠKZ Vsetín: Zajíček 1, Viták, Zádrapa a Juříček 0,5, Motúz, Parák, Bosák a Zvardoň 0.

ŠKZ Vsetín 2½ : 5½ Staré Město „B"				
2.liga - sk. F, 4. kolo – 6.12.2015				
2328	Motúz K. /c/	0 1	Bažant P. ml.	2343
2236	Viták P. /h/	½ ½	Bažant P. st.	2315
2098	Parák D.	0 1	Vrána F.	2217
2141	Bosák J.	0 1	Vavruška A.	2099
2054	Zvardoň P /h/	0 1	Horsák J.	2044
2004	Zádrapa R.	0 1	Blaha P.	2007
2107	Juříček S.	½ ½	Stuchlý O.	2066
1978	Zajíček P.	1 0	Šmíd J.	1924

Třinec B - HOŠŤÁLKOVÁ 7:1

Nováček z Hošťálkové nemohl na půdě lídra soutěže pomýšlet na výraznější úspěch. Třinec disponuje silným kádrem, o čemž se Valaši přesvědčili na vlastní kůži. Domů se vraceli s vysokou porážkou, kterou dokázali mírnit pouze dvěma remízovými partiemi zásluhou Krejči a Ondřeje Vraje.

Sestava a body Hošťálkové: Krejča a O. Vraj 0,5, Mudrák, Pala, Bednařík, Krmela, Plšek a K. Vraj 0.

Ostatní výsledky: Baník Havířov - Postoupky 5,5:2,5, Labortech Ostrava B - Kroměříž B 3,5:4,5, Slovan Havířov - Poruba B 5:3, D. Benešov - Č. Těšín 2:6.

Tabulka:

1. Třinec B	3	0	1	22,0	9
2. B. Havířov	3	0	1	21,5	9
3. Č. Těšín	3	0	1	18,5	9
4. S. Havířov	3	0	1	18,0	9
5. Poruba B	2	1	1	16,0	7
6. L. Ostrava B	2	0	2	17,5	6
7. D. Benešov	2	0	2	15,5	6
8. Kroměříž B	1	1	2	12,5	4
9. St. Město B	1	0	3	13,5	3
10. ŠKZ Vsetín	**1**	**0**	**3**	**12,0**	**3**
11. Hošťálková	**1**	**0**	**3**	**12,0**	**3**
12. Postoupky	0	2	2	13,0	2

V neděli 10. ledna 2016 Hošťálková přivítá D. Benešov a ŠKZ Vsetín se představí v Č. Těšíně. **(mh)**

Sokol Lužná hraje krajskou soutěž. V prvních třech kolech se družstvo vždy bilo o vítězství, zatím má dvě remízy a jednu těsnou prohru. Nahoře zleva Milan Čokavec, Roman Dvořáček, David Trčálek, Josef Filák, Miroslav Papšík, dole zleva Karel Doležal, Jan Hromada a Jan Smilek. **Foto Josef Kovařík**

Juříček v mezinárodní konkurenci skvělý

Ve dnech 22. - 28. listopadu proběhl v Plzni 7. ročník mezinárodního šachového festivalu jako součást seriálu Czech Tour 2015/2016. Turnaj přilákal 75 hráčů, z nichž plná polovina byla ze zahraničí. Na startu se objevili šachisté ze 16 zemí: Alžírsko, Arménie, Rakousko, Belgie, ČR, Finsko, Francie, Německo, Řecko, Izrael, Litva, Lotyšsko, Holandsko, Polsko, Rusko a Ukrajina. Soutěž byla kvalitně obsazena, o čemž svědčí účast 1 GM, 8 IM, 3 FM a 14 KM s průměrem prvních 20 hráčů 2230 ELO. Turnaj se hrál na 7 kol s tempem pro každého hráče 1,5 hodiny + 30 sekund za provedený tah.

Suverénním způsobem si počínala ruská velmistryně Elmira Mirzoeva (2276), která prošla soutěží jak nůž máslem, když prvních 6 partií vyhrála, až v posledním kole „jen" remizovala a ziskem 6,5 bodu zvítězila. S jednobodovou ztrátou za ní skončila trojice hráčů Jan Dočekal (2276, Znojmo), Yamine Seddaoui (2153, Alžírsko) a Jyrki Kiltti (2203, Finsko) s 5,5 bodu. Na 5. - 10. se umístili IM Bogdan Borsos (2278, Ukrajina), FM Marc Daels (2238, Belgie), IM Alexander Chudinovskikch (2235, Rusko), IM Virginijus Dambrauskas (2267, Litva), Miroslav Palek (2214, Německo) a IM Viktor Ianov (2305, Ukrajina) všichni 5 bodů. Valašsko na turnaji zastupoval jediný šachista - vsetínský KM Stanislav Juříček (na snímku), který si vedl ve svých téměř 64 letech velmi zdatně. Jako 20. nasazený hráč mezi soupeři mnohdy mladšími o více než 40 let dokázal ziskem 4,5 bodu skončit těsně za první desítkou, dělbou 11. - 19. místa ve společnosti hráčů: IM Josef Juřek (2290, Jičín), IM Andrejs Strebkovs (2328, Lotyšsko), IM Sebastian Plischki (2392, Německo), Jiří Hájek (1934, Přeštice), FM Jan Bartoš (2252, Praha), Spyridon Ilandzis (2173, Řecko), Martin Simet (2116, Plzeň) a Karen Sargsjan (1868, Arménie) všichni 4,5 bodu. Zajímavostí je, že všech 7 partií sehrál vsetínský hráč se zahraničními soupeři. Juříček byl svým výkonem klasifikován jako 2. nejlepší senior, tj. hráč nad 60 let, a to se stejným bodovým ziskem jako nejlepší senior IM Josef Juřek. **(aj)**

Foto archiv hráče

PLZEŇ 2015 * AVE-kontakt Pardubice (22. - 28.11.) „7. open Plzeň" (Int) *

P	hráč	Rtg	oddíl	1	2	3	4	5	6	7	8	9	0	75	Bo
1	Mirzojeva E.	2278	Moskva	■	1	1	1	½						3	6½
2	Dočekal J.	2276	Znojmo	0	■	½						1		4	5½
3	Saddaoui Y	2153	Alger	0	½	■								5	5½
4	Kiltti J.	2203	Tampere	0			■				1			4½	5½
5	Borsos B.	2278	Kijev	½				■		½		½		3½	5
6	Daels M.	2238	Brusel						■	½	½	½		3½	5
7	Čudinovskich	2235	Moskva					½	½	■				4	5
8	Dambrauskas	2267	Vilnijus				0		½		■			4½	5
9	Palek M.	2214	Plzeň /h/		0			½	½			■		4	5
10	Janov V.	2305	Kijev										■	5	5

Další pořadí: 11.-19. Juřek *(CZE)*, Strebkovs *(LAT-Riga)* /0/, Plischki *(GER)*, Hájek, Bartoš *(oba CZE)*, Ilandzis *(GRE)*, Juříček *(CZE-Vsetín)*, Simet *(oba CZE)*, Sargsjan *(ARM-Jerevan)* /1/ všichni 4½, 20.-26. Pjankov *(UKR)*, Thalwitzer *(GER)*, Kuba *(CZE)*, Schölzen *(GER)*, Paldus, Janeček, Kalista *(vš. CZE)* všichni 4, 27.-42. Domański *(POL)*, Malinovský *(CZE)*, Verwoert *(NED)*, Stanislowski *(GER)*, Gouma *(NED-Utrecht)* /1/, von Keyserlingk *(GER)*, Klucznik *(FRA-Chambéry)* /½/, Samarin *(ISR)*, Přibylová, Prachař, Vlk *(vš. CZE)*, Kruijf *(NED)*, Přibyl, Kejzlar *(oba CZE)*, Gronde *(GER)*, Soutner *(CZE)* všichni 3½, 43.-55. Bartoníček, Pavlíček *(oba CZE)*, Sinner *(GER)*, Wasik *(POL)*, Hrdina *(AUT)*, Corpeleijn *(NED)*, Rezjanskij *(GER)*, Koubová, Berka, Hrbek, Krisman, Růžička, Pospíšil *(vš. CZE)* všichni 3, 56.-60. Spreer *(GER-Poswig)* /1/, Plchot, Šedivý, Nový *(vš. CZE)*, Alexejev *(RUS)* všichni 2½, 61.-70. Eret *(CZE)*, Fröhlich *(GER)*, Atmani *(ALG)*, Nechutný *(CZE)*, Friedel *(GER-Rostock)* /1/, Hložek, Lešetický *(oba CZE)*, Voith *(GER)*, Palla, Světinský *(oba CZE)* všichni 2, 71.-73. Zoubek, Milfort *(oba CZE)*, Thierry *(NED)* všichni 1½, 74. Fakan *(CZE)* 1, 75. Štoček *(CZE)* ½ - (Int-open 75/7 - ALG, ARM, AUT, BEL- ALG, ARM, AUT, BEL, CZE, FIN, GER, GRE, ISR, LAT, LTU, NED, POL, RUS, UKR) K=1928; rozh. Laušman [archiv SJ]

Valašská Polanka

Memoriál Aloise Hájka a Karla Hořelky měl početné obsazení. V devítikolové soutěži na 2x 15 minut se mezi bezmála třicítkou zúčastněných ze sedmi oddílů dařilo nejvíce nastupující generaci. Ředitelem turnaje byl B. Štefka, rozhodoval M. Papšík, kterému pomáhali D. Trčálek a P. Liška.

Pořadí: 1. Smílek (ŠKZ Vsetín) 8,5, 2. - 3. Bednařík (Hoštálková), Lukaštík (Ústí) 7, 4. - 8. Čokavec (Lužná), D. Trčálek (Ústí), Mieres (Huslenky), Hromada (Val. Polanka), Filák (Fr. Lhota) 5,5, 9. Kovář (Ústí) 5, 10. - 17. Bařinka (Vizovice), Papšík (Lužná), Matůš, Zgarba (oba Ústí), Liška (Val. Polanka), Parák (MEZ Vsetín), Štefka (Val. Polanka), Grycman (Ústí) 4,5, atd.

Konec roku 2015 a začátek roku 2016 se tradičně nesou ve znamení série šachových turnajů. Přinášíme výsledkový servis z šesti klání.

Vsetín

Pošesté se sešli šachisté v předsilvestrovském večeru v klubovně Zbrojovky Vsetín. V předchozích ročnících jsme poznali jen dvě vítězná jména. Třikrát ovládl turnaj hraný v tempu 2krát 4 minuty plus 4 vteřiny za každý tah FM Karol Motúz z Dubnice n. V., dvakrát Pavel Viták z Rožnova. Tentokrát se zlatým písmem zapsal FM František Vrána ze St. Města. Konkurence u šachovnic byla výborná, dvacet pět hráčů, deset z nich s ELO koeficientem vyšším než 2000, mezi nimi dva mistři FIDE, ve vsetínském regionu nejkvalitněji obsazený zimní turnaj.

Pořadí: 1. František Vrána (St. Město) 9,5, 2. - 3. Pavel Viták (Rožnov) a Andrej Vereš (Dubnica) oba 8, 4. - 5. FM Vladimír Bělunek (Litovel) a Josef Bednařík (Hoštálková) oba 7,5, 6. Jan Bosák (ŠKZ Vsetín), 7. Radek Holman (Holešov) oba 6,5 bodu, 8. Stanislav Juříček, 9. Radek Zádrapa, 10. Jakub Stančík, 11. Jaroslav Závodný všichni 6 bodů, 12. Lukáš Gabryš (všichni ŠKZ Vsetín), 13. Dušan Myška (Bystřice p. H.), 14. Pavel Mladý (ŠKZ Vsetín), 15. Bronislav Pálka (Napajedla), 16. Lubomír Michalčák (Zašová), 17. Zdeňka Blümelová (Kroměříž), 18. Matyáš Kovařík (ŠKZ Vsetín) všichni 5,5 bodu, 19. Petr Tkadleček (Frenštát), 20. Karel Hradil (ŠKZ Vsetín), 21. Josef Peterka (Val. Bystřice) všichni 5 bodů, 22. Ivan Bartošek (ŠKZ Vsetín) 3,5 bodu, 23. Zdeněk Novák (Bystřice p. H.) 3 body, 24. Matěj Kopecký (ŠKZ Vsetín) 2,5 bodu, 25. Antonín Kozubík (Hranice) 2 body.

Bystřice pod Hostýnem

O druhém svátku vánočním pořádal bleskový turnaj MEZ Vsetín, Sokol Branky a také Bystřice pod Hostýnem. A právě tam se rozjela i šestice valašských šachistů. Patnáctikolovou bitvu opanoval mezi čtyřiačtyřiceti hráči se 13 body FM Vladimír Karlík ze Slavie Kroměříž, druhý skončil po zisku 11,5 bodu zlínský Ondřej Karlík, na třetím místě Jan Bosák ze Zbrojovky Vsetín, uhrál 10,5 bodu.

Pořadí dalších našich šachistů: 7. Matyáš Kovařík (ŠKZ Vsetín) 9,5 bodu, 11. Libor Tomčík (Val. Meziříčí) 8,5 bodu, 24. Lukáš Gabryš (ŠKZ Vsetín) 7,5 bodu, 30. František Veselský (Hoštálková) 6,5 bodu, 35. Tomáš Klíma (Rožnov) 6 bodů.

Šachisté z pěti škol do krajského finále

Ve vsetínském středisku volného času Alcedo uspořádal Valašský šachový klub mládeže ve spolupráci s SVČ Alcedo a ZŠ Integra Vsetín další ročník okresního přeboru škol. Již podeváté se turnaj hrál pod názvem Grand Prix školní mládeže. Potěšitelný byl i letos počet družstev, v šachových duelech se utkalo 27 čtyřčlenných týmů. Do soubojů na šachovnici zasáhlo včetně náhradníků celkem 125 hráčů. Z tohoto důvodu (již tradičně) všichni do Alceda nevlezli, a tak středoškoláci našli tentokrát azyl v prostorách Střední průmyslové školy strojnické Vsetín.

V Alcedu se tedy sešlo deset družstev prvostupňových a deset družstev druhostupňových. Hrálo se švýcarským systémem na sedm kol a započítavaly se olympijským způsobem všechny body dosažené na šachovnicích. Favorizované školní týmy nakonec splnily svůj nelehký úděl, nicméně zejména v kategorii prostřední se boj o druhé postupové místo odehrával skutečně až do posledního tahu. Jednoznačně postoupili borci ze ZŠ Hošťálková, stříbro a postup si odnesla ZŠ Valašská Polanka, třetí (nepostupové) místo získala ZŠ Integra Vsetín. V nejmladší kategorii postupují šachisté ZŠ Integra Vsetín a ZŠ Val. Polanka, třetí skončila ZŠ Růžďka.

Zejména vsetínští středoškoláci se představili se silnými družstvy, jimž mezi sedmi celky vévodily sestavy SPŠS a Masarykova gymnázia Vsetín. Hrálo se systémem každý s každým a právě tyto dva týmy se utkaly v posledním kole spolu o zlato. To nakonec zůstalo na průmyslovce. Jako třetí skončil domácí „B" tým. Díky nedostatečně zastoupenými středoškolskými družstvy v ostatních okresech našeho kraje postupují do finále ve Zlíně dva celky SPŠS Vsetín.

Tabulka středoškolských týmů:

1. SPŠS Vsetín A	6	0	0	23,5
2. MG Vsetín A	5	0	1	20
3. SPŠS Vsetín B	4	0	2	14,5
4. MG Vsetín B	2	0	4	10
5. ISŠ-COP Valmez	2	0	4	9,5
6. SPŠS Vsetín C	0	1	5	3,5
7. SOŠ J. Sousedíka	0	1	5	3

Tabulka I. stupeň ZŠ:

1. Integra A	7	0	0	25
2. Val. Polanka	6	0	1	20
3. Růžďka	4	1	2	18
4. Val. Bystřice	4	0	3	16
5. Fr. Lhota	3	1	3	15
6. Karolinka	3	1	3	12,5
7. Integra B	2	2	3	12
8. Choryně	2	1	4	10
9. Jablůnka	0	1	6	6
10. Ratiboř	0	1	6	5,5

Tabulka II. stupeň ZŠ:

1. Hošťálková	7	0	0	25
2. Val. Polanka	5	1	1	19
3. Integra	3	2	2	18,5
4. Rokytnice	3	3	1	18
5. MG Vsetín	3	2	2	17
6. Jablůnka	4	0	3	15,5
7. Karolinka	2	1	4	9,5
8. H. Lideč	2	0	5	6,5
9. Val. Bystřice	1	0	6	6
10. Salvátor	0	1	6	5

Všech sedm postupujících celků se potká v krajském finále, které se hraje v pátek 15. ledna ve Zlíně. A zejména hošťálkovští šachisté a také oba nejlepší středoškolské týmy nebudou chtít svoji cestu určitě završit jen v krajském kole. Velkou motivací určitě může být i to, že mistrovství České republiky školních šachových družstev se v červnu uskuteční opět ve Zlíně.

Text a fota Josef Kovařík

Nejlepší školní týmy druhostupňové, vlevo stříbrní školáci z Valašské Polanky David Žídek, Lukáš Žák, Matěj Kovář, Filip Matůš, Jakub Dorňák, uprostřed hošťálkovští vítězové Ondřej Vraj, Karel Vraj, Jakub Gálík (schází Jáchym Karlík), vpravo bronzoví šachisté ZŠ Integra Vsetín Roman Hlavatý, Karek Koňařík, Tadeáš Pavlík, Pavel Budík a Martin Čmelík.

Nejlepší týmy v kategorii prvostupňových družstev základních škol, vlevo stříbrní šachisté Valašské Polanky Antonín Randus, Daniel Pastucha, Jakub Matůš a Ondřej Grycman, uprostřed vítězové ze ZŠ Integra Vsetín Tomáš Budík, Lubomír Hlouch, Tomáš Hurtík, Martin Zbranek a Adam Kocůrek, vpravo bronzoví chlapci z Růžďky Aleš Palát, David Černotík, Matyáš Kotrla a Adam Borek.

V * ŠACHOVÝ
A * K
L LUB
A *
Š
S
K
Ý * MLÁDEŽE

Nejlepší středoškolská šachová družstva, vlevo bronzový „B" tým SPŠS Vsetín Josef Kořenek, Rudolf Matůš, Radek Zgarba, Lukáš Trčálek, uprostřed vítězný „A" tým SPŠS Vsetín Josef Bednařík, Jaroslav Lukaštík, Jakub Krejča, Jakub Stančík, vpravo celkově druzí šachisté z Masarykova gymnázia Vsetín David Trčálek, Adéla Bierská, Lukáš Gabryš a Matyáš Kovařík.

Randus, Dvořák a Budík ve Francově Lhotě nejlepší

Zatímco v říjnovém turnaji 1. VASTO Tour dominovali šachisté Sokola Ústí, druhé dostaveníčko, které se uskutečnilo v prosinci ve Francově Lhotě, ovládli především žáci ze Zbrojovky Vsetín. V kulturním domě proběhl již patnáctý ročník tradičního Vánočního turnaje mládeže, tentokrát se ho zúčastnilo 84 hráčů z Valašska i přilehlého západního Slovenska. Hrálo se v tempu 2krát 13 minut plus 2 vteřiny za každý tah, děti byly rozděleny do tří věkových kategorií, šachisté s dobrou výkonností se zapisovali do té nejstarší.

Ve skupině do deseti let nastoupilo 33 hráčů. Velké zlepšení oproti prvnímu turnaji předvedl ústecký Antonín Randus. Zvítězil před borci ze Zbrojovky Vsetín Matějem Kopeckým a Matějem Čechem, všichni tři dosáhli v sedmi kolech 6 bodů. Nejlepší dívkou v turnaji byla Emilie Kotrlová z Bystřičky. Další pořadí prvních patnácti: 4. Lubomír Hlouch (Zbrojovka Vsetín), 5. Tomáš Chromík (Fr. Lhota), 6. Jakub Matůš (Ústí) všichni 5 bodů, 7. Michal Hanák (Rožnov), 8. Metoděj Chrobák (Integra Vsetín), 9. Michal Řezníček (Zbrojovka Vsetín) všichni 4,5 bodu, 10. Vojtěch Ondrušek (Rožnov), 11. Lukáš Suchánek (Fr. Lhota), 12. Pavel Ptáček (Integra Vsetín), 13. Jakub Kovařík (Zbrojovka Vsetín), 14. Šimon Lukáš (Jasenná) všichni 4 body, 15. Marek Volánek (Dubnica) 3,5 bodu.

V kategorii do třinácti let, v níž hrálo 31 šachistů, získal zlatou medaili Martin Dvořák ze Zbrojovky Vsetín, dosáhl 6,5 bodu. Stříbrný stupínek obsadil jeho oddílový kolega Gabriel Kamas, uhrál 5,5 bodu. Bronzový Tomáš Kabeláč z Val. Meziříčí získal v turnaji 5 bodů. Nejlepší dívkou mezi chlapci byla Michaela Kačíková z Dubnice. Další pořadí v bodované patnáctce: 4. Jakub Schön (Ústí), 5. Přemysl Martiška (Rožnov), 6. Adam Kocůrek (Zbrojovka Vsetín), 7. Jakub Dorňák všichni 5 bodů, 8. Ondřej Grycman (oba Ústí) 4,5 bodu, 9. Tomáš Budík, 10. Radek Jurča (oba Zbrojovka Vsetín), 11. Samuel Faktor (Dubnica), 12. Lukáš Bělohlávek (Jasenná), 13. Matyáš Kotrla (Bystřička), 14. Michaela Kačíková (Dubnica) všichni 4 body, 15. Vladimír Křupala (Karolinka) 3,5 bodu.

V nejstarší kategorii do šestnácti let nastoupilo 20 šachistů. Nejvíce se dařilo Pavlu Budíkovi ze Zbrojovky Vsetín, který získal zlato za 6,5 bodu. Stříbro si odvezl za 6 bodů Radek Zgarba z Ústí, bronz za 4,5 bodu Štěpán Řezníček ze Zbrojovky Vsetín. Jako nejlepší dívka byla v turnaji Klára Dančáková ze Zbrojovky Vsetín. V bodované patnáctce bylo toto další pořadí: 4. Tomáš Klíma (Rožnov) 4,5 bodu, 5. Filip Matůš (Ústí), 6. Šimon Šak, 7. Leonard Jankovský, 8. Patrik Řezníček (všichni Zbrojovka Vsetín), 9. Jiří Ptáček, 10. Matěj Kovář (oba Ústí) všichni 4 body, 11. Klára Dančáková (Zbrojovka Vsetín), 12. Mária Sedmáková (Lysá p. M.) obě 3,5 bodu, 13. Jana Obšivačová (Val. Bystřice), 14. Josef Holba (Brumov), 15. Ondřej Zajíc (Bystřička) všichni 3 body.

Mládežnický šachový seriál 1. VASTO Tour pokračuje 20. února v Jablůnce, čtvrtý turnaj se uskuteční 30. dubna na Vsetíně.

Text a foto Josef Kovařík

V prostřední věkové kategorii se na prvním stole utkali dva šachisté ze Zbrojovky Vsetín. Martin Dvořák (vlevo) v tomto přímém souboji o zlato porazil Gabriela Kamase. Duelu přihlíží jejich oddílový kolega Adam Kocůrek.

Účastníci turnaje v Zubří. Zleva stojí Petr Škrobák, Jaroslav Křenek, Petr Kubín a Zdeněk Raždík. Před nimi zleva Jaroslav Krupa, František Krupa, Josef Krupa a Josef Svák. **Foto archiv oddílu**

Zubří

Šachisté Gumáren Zubří sehráli dne 30. 12. 2015 tradiční klubový Silvestrovský turnaj v bleskové hře. Turnaje se zúčastnilo 8 šachistů, kteří si to mezi sebou rozdali dvoukolově každý s každým tempem 2x 5 minut na partii. Ve čtrnáctikolové soutěži bylo odehráno celkem 56 partií.

Pořadí: 1. Petr Škrobák 11,5, 2. Petr Kubín 10, 3. Jaroslav Krupa 9,5, 4. Josef Krupa 9, 5. Jaroslav Křenek 6,5, 6. Zdeněk Raždík 4,5, 7. Josef Svák 3 a 8. František Krupa 2 body.

Šachový oddíl Karolinka neponechává svoji budoucnost v nejistotě. Již nyní jezdí k mistrovským utkáním regionální soutěže předseda oddílu Vladislav Bambušek se svým týmem B sympaticky vždy se čtyřmi mládežníky. Zleva nahoře Vladislav Bambušek, Jiří Ptáček, Roman Křenek, dole sedí Jakub Křenek a Vladimír Křupala.

Foto Josef Kovařík

Na Vsetíně nejlepší Zvardoň, v Karolince Juříček

Přestávku v soutěžích družstev o vánočních svátcích tradičně využívají šachisté k sehrání turnajů jednotlivců v bleskovém a rapid šachu. Nejinak tomu bylo také v závěru roku 2015.

Účastníci 35. ročníku Štěpánského turnaje TJ MEZ Vsetín. Zleva sedí Petr Žižka, Eduard Vítek, Zdeněk Trávníček, František Parák a Bohumil Sedláček. Zleva stojí Petr Špaňhel, Ivan Bartošek, Petr Mieres, Jiří Růžička, Petr Burdík, Miroslav Barinka, Karel Hradil, Radomír Šulák, Petr Zvardoň, Lukáš Trčálek, Jaroslav Lukaštík, Josef Ondruch, David Trčálek, Josef Filák, František Filák, Josef Bednařík, Pavel Mladý, Dominik Parák, Jaroslav Závodný, Pavel Liška a Vladislav Hrtáň.

Vsetín

MEZ Vsetín uspořádal dne 26. prosince 35. ročník Štěpánského turnaje v bleskové hře. K turnaji hraném na 13 kol s tempem 2x 5 minut na partii se sjelo 24 šachistů z 9 oddílů. Nejvíce se vedlo Petru Zvardoňovi z Fr. Lhoty, který zvítězil ziskem 11,5 bodu před druhým Dominikem Parákem (ŠKZ Vsetín) s 11 body a třetím Josefem Bednaříkem (Hošťálková) s 10,5 body. Čtvrté místo vybojoval Petr Špaňhel z Vizovic s 10 body. Za touto čtveřicí KM se seřadilo s odstupem 3 bodů vyrovnané startovní pole v pořadí: 5. - 8. Jaroslav Závodný (ŠKZ Vsetín), Jaroslav Lukaštík, David Trčálek (oba Ústí) a Radomír Šulák (MEZ Vsetín) 7, 9. - 12. Josef Filák (Fr. Lhota), Karel Hradil (ŠKZ Vsetín), Vladislav Hrtáň a Lukáš Trčálek (oba Ústí) 6,5, 13. - 18. Miroslav Barinka (Vizovice), František Parák, Zdeněk Trávníček (oba MEZ Vsetín), Jiří Růžička, Pavel Mladý (oba ŠKZ Vsetín) a František Filák (MEZ Vsetín) 6, 19. - 20. Petr Žižka (ŠKZ Vsetín) a Petr Mieres (Huslenky) 5,5, 21. Ivan Bartošek (ŠKZ Vsetín) 5, 22. Pavel Liška (Val. Polanka) 3, 23. - 24. Bohumil Sedláček (MEZ Vsetín) a Petr Burdík (Bystřička) 2 body.

Karolinka

O den později připravili šachisté TJ Karolinka 18. ročník Vánočního turnaje v rapid šachu, který proběhl za účasti 22 hráčů ve dvou kategoriích - dospělí a žáci. Soutěž se hrála na 7 kol tempem 2x 15 minut na partii. Mezi dospělými dominoval favorizovaný Stanislav Juříček (ŠKZ Vsetín) ziskem 6,5 bodu před druhým Rudolfem Valo (Huslenky) s 5,5 body a Elefterisem Vlachopulosem (Karolinka) s 5 body. Další pořadí: 4. Jaroslav Závodný 4,5, 5. - 6. Pavel Mladý (oba ŠKZ Vsetín) a Václav Orság (Karolinka) 4, 7. - 8. Ivan Bartošek (ŠKZ Vsetín) a Jan Múdrý (Huslenky) 3,5, 9. - 11. Petr Vrábel, Vladislav Bambušek, Martin Klíma 3, 12. Petr Vilímek (všichni Karolinka) 2,5, 13. Josef Měrka (Huslenky) 1, 14. Pavel Maňák (Karolinka) 0 bodu. Mezi žáky si vedl nejlépe a s plným počtem 7 bodů zvítězil Jiří Ptáček z Ústí před druhým Vladimírem Křupalou s 6 body a třetím Romanem Křenkem se 4,5 body. Další pořadí: 4. Jakub Křenek 3, 5. Paška 2,5, 6. - 7. Tahotný, Holiš 2, 8. Petr Křupala (všichni Karolinka) 1 bod. **Text a foto Antonín Juříček**

KAROLINKA 2015 — * ŠK (27.12.) „18 Vánoční turnaj, sk. A" *

P	hráč	Rtg	oddíl	1	2	3	4	5	6	7	8	9	0	14	Bo
1	Juříček S.	2102	ŠKZ Vsetín	♠	1	½	1			1	1	1		1	6½
2	Valo R.	1855	Sok. Huslenky	0	♠	1	½	1		1		1	1	-	5½
3	Vlachopulos E	1800	TJ Karolinka	½	0	♠	½	1				1	1	1	5
4	Závodný J.	1824	ŠKZ Vsetín	0	½	½	♠	½	1			1		1	4½
5	Mladý P.	1594	ŠKZ Vsetín		0	0	½	♠		½			1	2	4
6	Orság V.	1735	TJ Karolinka				0		♠	1	½	0		2½	4
7	Bartošek I.	1813	ŠKZ Vsetín	0	0			½	0	♠	1			2	3½
8	Múdrý J.	1747	Sok. Huslenky	0					½	0	♠		0	3	3½
9	Vrábel P.	1426	TJ Karolinka	0	0	0	0		1			♠	1	1	3
10	Bambušek V.	1657	TJ Karolinka		0	0		0			1	0	♠	2	3

Další pořadí: 11. Klíma *(Kar)* 3, 12. Vilímek *(Kar)* 2½, 13. Měrka *(Hus)* 1, 14. Maňák *(Kar)* 0 - (open 14/7) K=1735, tw=15m; rozh. Klíma * **Sk. B** (žáci): 1. Ptáček *(Ust)* 7, 2. Křupala V. 6, 3. Křenek R. 4½, 4. Křenek J. 3, 5. Paška 2½, 6.-7. Tahotný, Holiš oba 2, 8. Křupala P. *(vš. Kar)* 1 [archiv SJ]

FRANCOVA LHOTA 2015 — * Sokol (30.12.) „16. Vánoční turnaj" *

P	hráč	Rtg	oddíl	1	2	3	4	5	6	7	8	9	0	25	Bo
1	Bednařík J.	2140	Sok. Hošťálková	♠	½	½	1	1	1	½	1			2	7½
2	Juříček S.	2102	ŠKZ Vsetín	½	♠	½		½	1	1	½	1	1	1	7
3	Krčmář M.	1991	Sokol Fr.Lhota	½	½	♠		0	1					4½	6½
4	Vraj K.	1849	Sok. Hošťálková	0			♠	1				1		4	6
5	Špaňhel P.	2205	Sokol Vizovice	0	½	1	0	♠		0	1	1		2	5½
6	Machara R.	1551	MEZ Brumov	0	0	0			♠	1	1			3½	5½
7	Vraj O.	1777	Sok. Hošťálková	½	0			1	0	♠	0			4	5½
8	Bartošek I.	1813	ŠKZ Vsetín	0	½			0	0	1	♠			4	5½
9	Lukaštík J.	1973	Sokol Ústí		0		0	0				♠	1	4	5
10	Bařinka M.	1763	Sokol Vizovice		0							0	♠	5	5

Další pořadí: 11.-13. Trčálek *(Ust)*, Parák *(MVs)*, Filák J*62 *(FLh)* všichni 4½, 14.-16. Filák F. *(MVs)*, Papšík *(Luž)*, Smetana *(FLh)* všichni 4, 17.-18. Surovec *(FLh)* /1/, Al-Hajjar *(Val.Klobouky)* oba 3½, 19. Tkadleček *(Frenštát)* 3, 20.-23. Dolina, Martinka, Sucháček L., Kliš všichni 2½, 24. Chromík *(vš. FLh)* 2, 25. Sucháček K. *(FLh)* 1½ - (open 25/9) K=1881, tw=15m; rozh. Sucháček [archiv SJ]

Francova Lhota

Jednou z posledních soutěží roku na Valašsku bývá 30. 12. Vánoční víkendový turnaj pořádaný TJ Sokol Fr. Lhota. Tentokrát se konal 16. ročník a na start přijelo 25 hráčů z okresů Vsetín, Zlín a N. Jičín. Jindy početněji obsazená soutěž utrpěla neúčastí šachistů z Brumovska a Valašskoklobouckа, kteří toho dne doprovodili na poslední cestě svého dlouholetého kolegu Vladislava Gogelu. Hrálo se opět v příjemném prostředí pod taktovkou dvojice J. Filák + K. Sucháček s obvyklou přestávkou po 6. kole na konzumaci uzenářských specialit. Ze tří favorizovaných KM se dařilo prvním dvěma, vizovický Špaňhel selhal v posledních dvou kolech.

Pořadí: 1. Bednařík (Hošťálková) 7,5, 2. Juříček (ŠKZ Vsetín) 7, 3. Krčmář (Fr. Lhota) 6,5, 4. K. Vraj (Hošťálková) 6, 5. - 8. Špaňhel (Vizovice), Machara (Brumov), O. Vraj (Hošťálková), Bartošek (ŠKZ Vsetín) 5,5, 9. - 10. Lukaštík (Ústí), Bařinka (Vizovice) 5, 11. - 13. Trčálek (Ústí), Parák (MEZ Vsetín), J. Filák (Fr. Lhota) 4,5, 14. - 16. F. Filák (MEZ Vsetín), Papšík (Lužná), Smetana 4, 17. - 18. Surovec (oba Fr. Lhota), Al-Hajjar (Val. Klobouky) 3,5, 19. Tkadleček (Frenštát) 3, 20. - 23. Dolina, Martinka, L. Sucháček, Kliš 2,5, 24. Chromík 2, 25. K. Sucháček (všichni Fr. Lhota) 1,5.

Výsledky krajské soutěže:

ŠKZ Vsetín C - Rajnochovice 5,5:2,5 (Stančík - Lamper ½:½, Kovařík - Uhlíř ½:½, Parák - V. Hradil ½:½, K. Hradil - Valenta ½:½, Budík - Gankhuyag ½:½, Závodný 1:0 kontumačně, Žižka 1:0 kontumačně, Růžička 1:0 kontumačně).

Tabulka:

1. Val. Meziříčí	**3**	**1**	**1**	**23,5**	**10**
2. Zubří	**3**	**1**	**1**	**23,5**	**10**
3. Val. Bystřice	**3**	**1**	**1**	**23,0**	**10**
4. ŠKZ Vsetín C	**3**	**1**	**1**	**21,5**	**10**
5. Hošťálková B	**2**	**1**	**2**	**22,0**	**7**
6. Zlín C	2	1	2	19,0	7
7. Brumov-Byl.	**2**	**1**	**2**	**19,0**	**7**
8. Vizovice	2	1	2	18,5	7
9. Slavičín	2	1	2	18,0	7
10. Lužná	**1**	**3**	**1**	**20,0**	**6**
11. Rajnochovice	1	0	4	15,5	3
12. Zašová	**0**	**0**	**5**	**16,5**	**0**

Čtveřice pronásledovatelů dotáhla vedoucí Valmez

Šachisté Val. Meziříčí v pátém kole krajské soutěže jen remizovali se Zlínem C a bodově se na ně díky tomu dotáhla čtveřice pronásledovatelů. Přesto ale těsně uhájili vedení. V regionální soutěži ztratilo dva body za remízu i Val. Meziříčí C, které se dosud přetahovalo o první příčku s Huslenkami B. Ty se nyní na špici tabulky osamostatnily.

PŘEROV 2016

* Klub Dlažka (1. - 3.1.) „2. Novoroční turnaj, sk. A" *

P	hráč	Rtg	oddíl	1	2	3	4	5	6	7	8	9	0	1	2	Bo
1	Húsek M.	1990	ŠK Staré Město	■	1	0	1	1	1	1		1				6
2	Juříček S.	2102	ŠKZ Vsetín	0	■	1	1	1	1			½	1			5½
3	Růžička M.	1934	Ag.64 Grygov	1	0	■	½	½	1	1	1					5
4	Knotek J.	1988	ŠK Staré Město	0	0	½	■	½		1			1	1		4
5	Musil V.	1981	Ag.64 Grygov	0	0	½	½	■			1		1	1		4
6	Novák B.	1693	Sokol Hranice	0	0	0			■	½	½		1		1	3
7	Macek O.	1803	Sokol Šumperk	0		0	0		½	■		1		1		3
8	Skalský A.	1903	ŠK Staré Město		½	0		0	½		■		½	½		2½
9	Slanicay G.	1720	ŠO Kunovice	0	0					0		■	1	0	1	2½
10	Kovařík D.	1662	ŠO Kunovice				0	0	0		½	0	■	1		2
11	Čala J.	1783	Sokol Tovačov				0	0		0	½	1	0	■		2
12	Dosoudil P.	1552	Sp. PS Přerov						0			0			■	0(2)

(open 12/7) K=1887, t=1h; rozh. Biolek*70 *(Pozn: Dosoudil hrál jen 2 partie, proto hráči na 7.-11.místě obdrželi vždy +½ bodu)* * **Sk. B:** 1.-2. Malenovský *(Horka n/M)*, Šobáň *(Grygov)* oba 6½, 3. Trávníček *(Kunovice)* 4½, 4. Sluka *(Bystřice p/H)* 3½, 5.-6. Gregůrková, Růžičková *(obě Grygov)* obě 3, 7. Němec *(Napajedla)* 1, 8. Melich *(Grygov)* 0. [archiv SJ]

Přerov

Brněnská šachová škola a Šachový klub Dlažka Přerov uspořádaly ve dnech 1. - 3. ledna Novoroční turnaj v rapid šachu. Soutěž se hrála na 7 kol tempem 2x 45 minut na partii. Na startu se objevilo 20 šachistů Olomouckého, Zlínského a Jihomoravského kraje, kteří byli výkonnostně rozděleni do dvou skupin. V silnější skupině A o 12 účastnících hrál také jediný zástupce našeho regionu Stanislav Juříček (ŠKZ Vsetín), který si vedl dobře a obsadil celkově 2. místo ziskem 5,5 bodu za vítězným Martinem Húskem ze St. Města s 6 body a před třetím v pořadí Markem Růžičkou z Grygova s 5 body. Další místa obsadili: 4. - 5. Josef Knotek (Kunovice) a Vítězslav Musil (Grygov) oba 4, 6. – 7. Bořivoj Novák (Hranice) a Oldřich Macek (Šumperk) oba 3 body, 8. - 9. Alexandr Skalský (St. Město) a Gabriel Slanicay (Kunovice) oba 2,5, 10. - 11. David Kovařík (Kunovice) a Jiří Čala (Tovačov) oba 2 a 12. Pavel Dosoudil (Přerov) 0 bodu. **(aj, jok)**

Vsetínský Silvestrovský turnaj byl bezesporu velmi silně obsazený. Rožnovský Pavel Viták (vlevo) po dvou předchozích prvenstvích tentokrát skončil na druhém místě. Hošťálkovskému Josefu Bednaříkovi (vpravo) se podařilo zvítězit jen o několik hodin dříve na turnaji ve Francově Lhotě. Jan Bosák ze Zbrojovky Vsetín (uprostřed) zase exceloval třetím místem na Štěpánském turnaji v Bystřici pod Hostýnem. **Foto Josef Kovařík**

Jalovec

Šachisté z Valašska ve druhé lize zářili

Páté kolo druhé ligy šachových družstev vyšlo zástupcům Valašska na jedničku. ŠKZ Vsetín vyhrál nejtěsnějším možným rozdílem v Č. Těšíně a Hošťálková stejným výsledkem udolala D. Benešov. Oba valašské celky mají i shodnou bilanci v tabulce a to je tou nejlepší pozvánkou na jejich nadcházející vzájemný souboj.

Č. Těšín - ŠKZ VSETÍN 3,5:4,5

Ačkoliv Český Těšín atakuje špici tabulky, zatímco Vsetín se pohybuje na opačném pólu, nejeli Valaši k polským hranicím bez šancí na úspěch. Domácí celek totiž nedisponuje až tak kvalitním kádrem, jak by tomu postavení v tabulce mohlo napovídat. A sebevědomí Vsetíňanů bylo oprávněné. Ve vyrovnané bitvě dokázali vyhrát čtyři partie, a protože Zvardoňovi se povedlo v jedné další remizovat, slavili hosté nejtěsnější možné vítězství.

Sestava a body ŠKZ Vsetín: Viták, Parák, Zádrapa a Smilek 1, Zvardoň 0,5, Motúz, Bosák a Gabryš 0.

HOŠŤÁLKOVÁ - D. Benešov 4,5:3,5

Hošťálková přivítala Dolní Benešov, na který se v případě vítězství mohla bodově dotáhnout. Hostům se lépe dařilo na prvních deskách. Ze čtyř zápasů dva vyhráli a na jednom uhráli remízu. Jenže domácí měli pro změnu lepší druhou polovinu šachovnic. Tři vítězné partie znamenaly i celkové vítězství.

Sestava a body Hošťálkové: Malčánek, Hodovský, Krmela a Krejča 1, Pala 0,5, Mudrák, Karlík a Bednařík 0.

Ostatní výsledky: St. Město B - Baník Havířov 4:4, Poruba B - Třinec B 4:4, Kroměříž B - Slovan Havířov 5:3, Postoupky - Labortech Ostrava B 2:6.

Tabulka:

1. Třinec B	3	1	1	26,0	10
2. B. Havířov	3	1	1	25,5	10
3. L. Ostrava B	3	0	2	23,5	9
4. Č. Těšín	3	0	2	22,0	9
5. S. Havířov	3	0	2	21,0	9
6. Poruba B	2	2	1	20,0	8
7. D. Benešov	2	0	3	19,0	6
8. ŠKZ Vsetín	**2**	**0**	**3**	**16,5**	**6**
9. Hošťálková	**2**	**0**	**3**	**16,5**	**6**
10. Kroměříž B	2	0	3	15,0	6
11. Postoupky	1	1	3	17,5	4
12. St. Město B	1	1	3	17,5	4

V neděli 24. ledna vsetínská herna bude hostit valašské derby mezi domácí Zbrojovkou a Hošťálkovou. **(mh)**

Výsledky regionální soutěže:

Val. Meziříčí C - ŠKZ Vsetín E 2,5:2,5 (Kramer - Bierská 0:1, Černý - Mladý ½:½, Horný - M. Řezníček 1:0, Gvozdek - Š. Řezníček 1:0, Janoušek - P. Řezníček 0:1),

ŠKZ Vsetín F - Ústí C 1,5:3,5 (Zátopek - F. Matůš ½:½, Galetka - Kovář 0:1, Šak - Grycman 1:0, Jankovský - Dorňák 0:1, Budík - J. Matůš 0:1). **(mh)**

Tabulka:

1. Huslenky B	4	0	1	16,5	12
2. Hošťálková D	3	1	1	16,0	10
3. Val. Meziříčí C	3	1	1	15,5	10
4. Ústí C	3	1	1	15,5	10
5. Ústí B	3	1	1	14,5	10
6. ŠKZ Vsetín F	2	2	2	17,0	8
7. ŠKZ Vsetín E	2	2	2	13,5	8
8. Fr. Lhota B	1	3	1	12,5	6
9. Branky	2	0	3	11,0	6
10. Val. Bystřice D	1	1	3	10,5	4
11. Val. Meziříčí D	1	0	4	9,0	3
12. Karolinka B	0	0	5	3,5	0

Valmez a Vsetín unikají, Huslenky drží dominanci

Čtyři týmy vstupovaly do šestého kola krajské soutěže se shodným počtem bodů a díky tomu se přetahovaly o vedení. Právě souboj dvou z nich byl šlágrem kola. Val. Meziříčí v něm nejtěsnějším možným rozdílem udolalo Val. Bystřici a hájí první příčku. Krok s ním drží ŠKZ Vsetín C. Naopak kromě Val. Bystřice prohrálo i Zubří. V regionální soutěži nadále dominují Huslenky B.

Výsledky krajské soutěže:

Brumov-Byl. - ŠKZ Vsetín C 2,5:5,5 (Raška - Stančík ½:½, Hrabovský - Kovařík 0:1, J. Častulík - Gabryš ½:½, Válek - Jurča 0:1, L. Častulík - Motúzová ½:½, Juřenčák - Hradil 1:0, Vítek - Žižka 0:1, Horňák - Růžička 0:1),

ŠKZ Vsetín E - Fr. Lhota B 4,5:0,5 (Mladý - Sucháčková 1:0, M. Řezníček - R. Sucháček 1:0, Š. Řezníček - Polanská 1:0, P. Řezníček - Novosad 1:0, Kovařík - K. Sucháček ½:½),

Val. Meziříčí D - ŠKZ Vsetín F 1,5:3,5 (Lev - Zátopek ½:½, Pelc - Galetka 0:1, Kabeláč - Čech 0:1, Tvrdý - Hurtík 0:1, Kučera - Hlouch 1:0),

Tabulka:

1. Val. Meziříčí	**4**	**1**	**1**	**28,0**	**13**
2. ŠKZ Vsetín C	**4**	**1**	**1**	**27,0**	**13**
3. Zubří	**3**	**1**	**2**	**27,0**	**10**
4. Hošťálková B	**3**	**1**	**2**	**26,5**	**10**
5. Val. Bystřice	**3**	**1**	**2**	**26,5**	**10**
6. Vizovice	3	1	2	23,5	10
7. Lužná	**2**	**3**	**1**	**25,0**	**9**
8. Zlín C	2	2	2	23,0	8
9. Brumov-Byl.	**2**	**1**	**3**	**21,5**	**7**
10. Slavičín	2	1	3	21,0	7
11. Rajnochovice	1	0	5	18,5	3
12. Zašová	**0**	**1**	**5**	**20,5**	**1**

Výsledky regionální soutěže:

1. Huslenky B	5	0	1	20,5	15
2. ŠKZ Vsetín F	3	2	2	20,5	11
3. Val. Meziříčí C	3	2	1	18,0	11
4. ŠKZ Vsetín E	3	2	2	18,0	11
5. Ústí C	3	1	2	17,5	10
6. Hošťálková D	3	1	1	16,0	10
7. Ústí B	3	1	1	14,5	10
8. Branky	3	0	3	14,0	9
9. Fr. Lhota B	1	3	2	13,0	6
10. Val. Bystřice D	1	2	3	13,0	5
11. Val. Meziříčí D	1	0	5	10,5	3
12. Karolinka	0	0	6	4,5	0

Juříček v Citově dělil páté místo

V sobotu 16. ledna uspořádali šachisté ŠK Sokol Citov u Přerova 5. ročník turnaje v rapid šachu – Citovská tříkrálová rošáda. Na startu se objevilo 52 účastníků z Olomouckého, Zlínského, Moravskoslezského a Libereckého kraje, mezi nimiž byli i 1 IM, 3 FM a několik KM s průměrným koeficientem prvních deseti hráčů 2143 Elo. Soutěž se hrála na 9 kol tempem 2x 15 minut na partii.

Turnaje se zúčastnili také 3 hráči našeho regionu - Jan Mudrý s Josefem Měrkou oba z Huslenek a Stanislav Juříček (na snímku) ze Vsetína. Všichni tři odvedli výkony odpovídající jejich možnostem a se svými výsledky mohou být spokojeni. Nejvýše se probojoval vsetínský Stanislav Juříček, který ziskem 6 bodů dělil 5. místo. Jan Mudrý (1000) a Josef Měrka (1511) shodným ziskem 4 bodů obsadili 30. a 31. místo. Čelo turnaje ovládli podle očekávání favorizovaní hráči, kteří nepřipustili žádné překvapivé výsledky. Zvítězil IM Jan Sosna (2319) z Poruby před druhým FM Františkem Vránou (2197) ze Starého města oba ziskem 7,5 bodů, třetím FM Tomášem Cagašíkem (2168) se 7 body a čtvrtým FM Josefem Mudrákem (2295, oba Kroměříž) s 6,5 body. Na 5. - 10. místě skončili hráči s 6 body: Jiří Navrátil ml. (2031, Uničov), Petr Švancara (2035, Grygov), Stanislav Juříček (2078, Vsetín), Petr Koutný (2113, Vlčnov), Jiří Navrátil st. (2054, Uničov) a Miroslav Heger (1000, Tetčice), 11. Jiří Zapletal (2140, Zábřeh n. M.) 5,5 bodu. Zdeněk Chmelař (1952, Vizovice) obsadil 17. místo s 5 body. **(aj)**

Foto archiv hráče

CITOV 2016 — * Sokol (16.1.) „5. Tříkrálová rošáda" *

P	hráč	Rtg	oddíl	1	2	3	4	5	6	7	8	9	0	52	Bo
1	Sosna J.	2345	Slavoj Poruba	♠	½	1	½	1	1		½	1		2	7½
2	Vrána F.	2231	ŠK Staré Město	½	♠	1	1	1	1	½	½			2	7½
3	Cagašík T.	2269	Sl. Kroměříž	0	0	♠		1	1					5	7
4	Mudrák J.	2295	Sl. Kroměříž	½	0		♠							6	6½
5	Navrátil ml.	2052	ŠK Uničov	0	0	0		♠		1	1			4	6
6	Švancara P.	2099	Ag.64 Grygov	0	0	0			♠					6	6
7	Juříček S.	2102	ŠKZ Vsetín		½			0		♠	½			5	6
8	Koutný P.	2257	TJ Vlčnov	½	½			0		½	♠			4½	6
9	Navrátil st.	2054	ŠK Uničov	0								♠	½	5½	6
10	Heger M.	1682	Sigma Olomouc									½	♠	5½	6

Další pořadí: 11.-14. Zapletal *(Zábřeh)* /½/, Šlapák *(Vinary)*, Šneidr M. *(Citov)*, Přikryl *(Vinary)* všichni 5½, 15.-22. Štec *(Přerov)*, Adámek *(Mor.Třebová)*, Chmelař *(Vizovice)* /½/, Prucek *(Přemyslovice)*, Opletal *(Šternberk)* /1/, Brácha *(Prostějov)*, Kubíček st. *(neregistr.)*, Potrok R. *(Vinary)* všichni 5, 23.-28. Blümelová *(Kroměříž)* /1/, Vantuch *(neregistr.)*, Navrátilová *(Uničov)*, Mikeš *(Citov)*, Nedoma *(Tovačov)*, Lavrinčík *(Citov)* všichni 4½, 29.-38. Vitoslavský *(Citov)* /1/, Múdrý, Měrka *(oba Huslenky)*, Čala, Mojžíš *(oba Tovačov)* /1/, Šneidr R. *(Citov)*, Potrok J. *(Vinary)*, Kympergr *(Přerov)*, Tobolík *(Vinary)*, Čechovský *(Citov)* všichni 4, 39.-40. Slovák *(Rýmařov)*, Šenkyřík *(neregistr.)* oba 3½, 41.-45. Drtil *(Tovačov)*, Nevřela, Benda, Hradílek *(vš. Citov)*, Žalmánek *(neregistr.)*, všichni 3, 46.-47. Luňák, Zábranský *(oba Citov)* oba 2½, 48.-50. Nagy *(Citov)*, Kubíček ml., Bojko *(oba neregistr.)* všichni 1½, 51.-52. Navrátil A. *(Turnov)*, Žákovský *(neregistr.)* oba 0 - (52/9) K=1940, tw=15m; rozh. Přikryl [archiv SJ]

Vsetín těží ze zaváhání Francovy Lhoty

Šachisté ŠKZ Vsetín B se v šestém kole krajského přeboru osamostatnili na čele tabulky. Dopomohla jim k tomu remíza dosud posledního Holešova na deskách Fr. Lhoty, která stejně jako Vsetín do té doby nezaváhala.

Výsledky krajského přeboru: **Postoupky B - ŠKZ Vsetín B 2,5:5,5** (Dvouletý - Juříček ½:½, Machalík - Smilek 0:1, V. Opluštil - Jurča 1:0, Kašpárek - Gabryš ½:½, D. Opluštil - Vilém 0:1, Šimčáková - Stančík ½:½, P. Opluštil - Kovařík 0:1, Závodný 0:1 kontumačně),

Tabulka:

1. ŠKZ Vsetín B	**6**	**0**	**0**	**36,5**	**18**
2. Fr. Lhota	**5**	**1**	**0**	**31,5**	**16**
3. Boršice	4	0	2	25,5	12
4. St. Město C	3	2	1	25,0	11
5. St. Město D	2	3	1	28,5	9
6. Kroměříž C	3	0	3	24,0	9
7. Zlín B	2	2	2	25,0	8
8. Rožnov	**2**	**0**	**4**	**16,0**	**6**
9. Napajedla	1	1	4	19,5	4
10. Holešov	0	3	3	19,0	3
11. Malenovice	1	0	5	18,5	3
12. Postoupky	0	2	4	19,0	2

Výsledky regionálního přeboru: **MEZ Vsetín - Hošťálková C 0,5:7,5** (Sagánek - Krejča 0:1, Šulák - Veselský 0:1, Filák - Vaculík 0:1, Parák - Surý 0:1, Ondruch - Gálík 0:1, Trávníček - Kachtík 0:1, Švagera - Pončík 0:1, Vítek - Galda ½:½), **ŠKZ Vsetín D - Val. Bystřice B 4,5:3,5** (Hradil - Jasný ½:½, Bartošek - Sušeň 0:1, Budík - P. Růčka 0:1, Žižka - Sewiola ½:½, Růžička - Obšivačová ½:½, Zátopek - J. Růčka 1:0, Galetka - Vávra 1:0, Klímek - Vanduch 1:0),

Tabulka:

1. Hošťálková C	5	1	0	34,5	16
2. Ústí	4	0	1	25,5	12
3. Val. Bystřice B	3	2	1	30,5	11
4. Val. Meziříčí B	3	2	1	25,5	11
5. Val. Polanka	3	0	3	27,0	9
6. Bystřička	2	1	2	20,0	7
7. ŠKZ Vsetín D	2	1	2	19,0	7
8. MEZ Vsetín	1	2	2	15,5	5
9. Karolinka	1	1	3	16,0	4
10. Huslenky	1	0	4	16,0	3
11. Val. Bystřice C	0	0	6	10,5	0

Navštivte naše webové stránky www.jalovec.cz

Šachisté z Integry postoupili na mistrovství republiky

Na ZŠ Integra funguje šachový kroužek od roku 2007, od minulého školního roku se dokonce šachy ve druhé a třetí třídě vyučují jako nepovinný předmět. Není proto divu, že šachisté z Integry dosahují v měření sil školních týmů vynikajících výsledků.

Po úspěšném prosincovém vystoupení na okresním přeboru škol se v lednu zúčastnili šachisté ZŠ Integra krajského finále. Tým starších žáků v kategorii pro II. stupeň ZŠ ve složení Pavel Budík, Karel Koňařík, Tadeáš Pavlík, Roman Hlavatý, Martin Čmelík jel s cílem neskončit poslední. Konkurence byla opravdu tvrdá, cíl však byl splněn - hoši skončili sedmí.

Družstvo mladších žáků z I. stupně odjíždělo s cílem pokusit se vybojovat medaili a postup na mistrovství republiky. A to se podařilo. A tak se již třetí „generace" šachistů ZŠ Integra Vsetín představí mezi nejlepšími školními týmy z celé ČR. Poprvé to byla v roce 2011 čtveřice Matyáš Kovařík, Áron Fojtů, Michal Výchopeň, Pavel Budík. V roce 2013 Karel Koňařík, Václav Hrnčiřík, Štěpán Husa, Tadeáš Pavlík. Nyní se tedy přidává pětice chlapců ze třetí až páté třídy - Tomáš Budík, Adam Kocůrek, Lubomír Hlouch, Martin Zbranek a Tomáš Hurtík.

Na mistrovství republiky škol se úspěšný školní tým rozjede v závěru června. Příjemné je, že se letos koná v Kongresovém centru ve Zlíně. A kromě družstva šachistů ze ZŠ Integra Vsetín se tam představí i tým SPŠS Vsetín, který byl úspěšný v kategorii středních škol. –jk-

Vsetín v napínavém derby přetlačil Hošťálkovou

ŠKZ Vsetín 2015/2016. Zleva stojí Milan Štverák, Petr Smilek, Dominik Parák, Radek Zádrapa a Petr Zvardoň. Zleva sedí Jan Bosák, Stanislav Juříček a Karol Motúz.

Foto Antonín Juříček

Pikantní derby mezi dvěma nejlepšími valašskými celky ŠKZ Vsetín a Sokol Hošťálková bylo na programu šestého kola druhé ligy šachových družstev. V souboji týmů bojujících o záchranu byli úspěšnější domácí.

ŠKZ VSETÍN - HOŠŤÁLKOVÁ 5,5:2,5

Vsetínští nastoupili do derby oslabení o druhého nejsilnějšího hráče Vitáka, jehož na osmé šachovnici musel nahradit Štverák, zatímco hosté přijeli kompletní. Derby nabídlo napínavou bitvu až do samotného konce. Lépe ho zvládli domácí, kteří neprohráli jedinou partii a ve třech naopak dokázali zvítězit. V tabulce se díky třetí výhře posunuli na sedmou příčku, nováček z Hošťálkové zuby nehty drží poslední nesestupové místo - deváté.

Sestava a body ŠKZ Vsetín: Motúz, Zvardoň a Smilek 1, Parák, Bosák, Zádrapa, Juříček a Štverák 0,5.

Sestava a body Hošťálkové: Karlík, Pala, Bednařík, Hodovský a Krejča 0,5, Mudrák, Malčánek a Krmela 0.

Ostatní výsledky: Baník Havířov - Labortech Ostrava B 4,5:3,5, Slovan Havířov - Postoupky 4,5:3,5, Třinec B - Kroměříž B 5:3, D. Benešov - Poruba B 4:4, St. Město B - Č. Těšín 3,5:4,5.

Tabulka:

1. Třinec B	4	1	1	31,0	13
2. B. Havířov	4	1	1	30,0	13
3. Č. Těšín	4	0	2	26,5	12
4. S. Havířov	4	0	2	25,5	12
5. L. Ostrava B	3	0	3	27,0	9
6. Poruba B	2	3	1	24,0	9
7. ŠKZ Vsetín	**3**	**0**	**3**	**22,0**	**9**
8. D. Benešov	2	1	3	23,0	7
9. Hošťálková	**2**	**0**	**4**	**19,0**	**6**
10. Kroměříž B	2	0	4	18,0	6
11. St. Město B	1	1	4	21,0	4
12. Postoupky	1	1	4	21,0	4

V neděli 7. února Hošťálková hostí St. Město B a ŠKZ Vsetín jede do Ostravy, kde se utká s Porubou B. **(mh)**

Sokol Hošťálková 2015/2016. Zleva stojí Josef Bednařík, Jakub Krejča, Ondřej Karlík, Jiří Hodovský a Vladimír Pala. Zleva sedí Aleš Krmela, Josef Mudrák a Jan Malčánek.

Foto Antonín Juříček

Sj Český Těšín 3½ : 4½ ŠKZ Vsetín				
2.liga - sk. F, 5. kolo – 10.1.2016				
2251	Urbański /c/	1 0	Motúz K. /c/	2328
2157	Kavulok M.	0 1	Viták P. /h/	2236
2128	Mitura K.	0 1	Parák D.	2098
2105	Mitura V.	1 0	Bosák J.	2141
2011	Stonawski I.	½ ½	Zvardoň P /h/	2054
2131	Gibiec E.	0 1	Zádrapa R.	2004
1684	Mach M.	0 1	Smílek P.	2021
1882	Novotný R.	1 0	Gabryš L.	1898

ŠKZ Vsetín 5½ : 2½ Sokol Hošťálková				
2.liga - sk. F, 6. kolo – 24.1.2016				
2328	Motúz K. /c/	1 0	Mudrák J. /h/	2298
2098	Parák D.	½ ½	Karlík O.	2186
2141	Bosák J.	½ ½	Pala V.	2241
2054	Zvardoň P /h/	1 0	Malčánek J. /h/	2079
2004	Zádrapa R.	½ ½	Bednařík J.	2134
2107	Juříček S.	½ ½	Hodovský J. /h/	2107
1976	Smílek P.	1 0	Krmela A.	2032
2037	Šverák M. /h/	½ ½	Krejča J.	2089

Valašští šachisté se vzdálili sestupu

Poměrně úspěšně zvládli šachisté z Valašska sedmé kolo druhé ligy družstev. ŠKZ Vsetín přivezl remízu z Poruby a Hošťálková v klíčovém utkání přehrála St. Město B. Oba zástupci našeho okresu se díky tomu vzdálili sestupovým vodám.

Poruba B - ŠKZ VSETÍN 4:4

V utkání sousedů v tabulce favorizovalo v hodnocení Elo domácí hráče. Hosté měli převahu pouze na prvních dvou šachovnicích, z nichž vytěžili 1,5 bodu. Důležité pro konečný výsledek bylo i cenné Zádrapovo vítězství. Když se pak ještě další tři spoluhráči přidali s remízami, skončilo smírně i celé utkání.

Sestava a body ŠKZ Vsetín: Viták a Zádrapa 1, Motúz, Bosák, Juříček a Smilek 0,5, Parák a Zvardoň 0.

HOŠŤÁLKOVÁ - St. Město B 5:3

Hošťálková hostila důležitý zápas v boji o udržení ve druhé lize. Do záchranářských prací jsou totiž namočeni oba soupeři. Hrálo se tedy de facto o šest bodů. Ačkoliv hosté přijeli v silném složení, Valaši měli utkání pod kontrolou. Jedinou prohru utrpěl na poslední desce mladíček Vraj. O úspěchu Hošťálkové rozhodli vítěznými partiemi Mudrák, Pala a Bednařík.

Sestava a body Hošťálkové: Mudrák, Pala a Bednařík 1, Karlík, Malčánek, Hodovský a Krejča 0,5, Vraj 0.

Ostatní výsledky: Č. Těšín - Baník Havířov 3,5:4,5, Kroměříž B - D. Benešov 4:4, Postoupky - Třinec B 1,5:6,5, Labortech Ostrava B - Slovan Havířov 4:4.

Tabulka:

1. Třinec B	5	1	1	37,5	16
2. B. Havířov	5	1	1	34,5	16
3. S. Havířov	4	1	2	29,5	13
4. Č. Těšín	4	0	3	30,0	12
5. L. Ostrava B	3	1	3	31,0	10
6. Poruba B	2	4	1	28,0	10
7. ŠKZ Vsetín	**3**	**1**	**3**	**26,0**	**10**
8. Hošťálková	**3**	**0**	**4**	**24,0**	**9**
9. D. Benešov	2	2	3	27,0	8
10. Kroměříž B	2	1	4	22,0	7
11. St. Město B	1	1	5	24,0	4
12. Postoupky	1	1	5	22,5	4

Sj Poruba „B" 4 : 4 ŠKZ Vsetín				
2.liga - sk. F, 7. kolo – 7.2.2016				
2207	Veselý L.	½ ½	Motúz K. /c/	2328
2185	Hladík O.	0 1	Viták P. /h/	2236
2146	Chlevišťan J	1 0*	Parák D.	2098
2202	Žídek V.	½ ½	Bosák J.	2141
2160	Trapl D.	1 0	Zvardoň P /h/	2054
2165	Očkay T.	0 1	Zádrapa R.	2004
2159	Potomák V.	½ ½	Juříček S.	2102
2017	Kudla R.	½ ½	Smílek P.	2021

V neděli 21. února ŠKZ Vsetín hostí Kroměříž B a Hošťálková se představí v Č. Těšíně. **(mh)**

Nejlepší šachisté míří na MČR škol

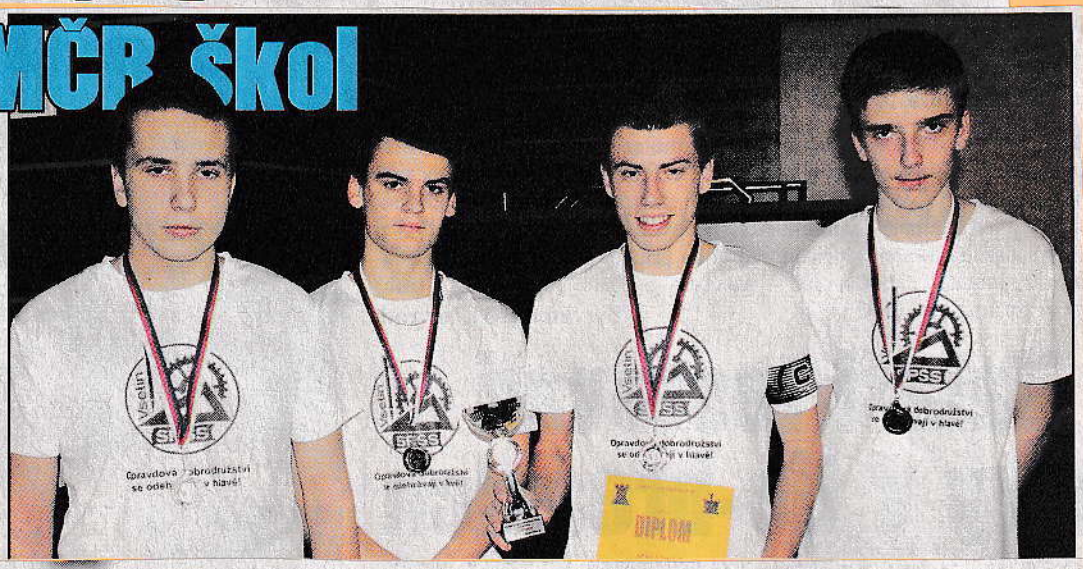

Šachisté vsetínské průmyslovky nebudou v červnu chybět na zlínském mistrovství republiky škol. Zleva Josef Bednařík, Jakub Stančík, Jaroslav Lukaštík a Jakub Krejča.

Páteční den před koncem pololetí si zpestřilo nejlepších čtyřiadvacet školních družstev šachovým krajským přeborem škol. Mezi nimi i osm zástupců ze vsetínského regionu. Šachisté se utkali v klubovně ŠK Zlín v turnaji, kde se hrálo systémem každý s každým. Kategorie byly dle školního věku tři, I. stupeň ZŠ, II. stupeň ZŠ a střední školy.

V červnu si šachisté ZŠ Integra (zleva) Lubomír Hlouch, Tomáš Budík, Adam Kocůrek, Martin Zbranek a Tomáš Hurtík zahrají mistrovství republiky školních družstev.

V nejmladší kategorii zvítězili školáci ze ZŠ Jasenná, v jejichž sestavě hráli prim šachisté Zbrojovky Vsetín Štěpán a Patrik Řezníčkovi. Druhé místo obsadilo družstvo ze Zlína-Malenovic a třetí šachisté ZŠ Integra Vsetín (Tomáš Budík, Adam Kocůrek, Lubomír Hlouch, Martin Zbranek a Tomáš Hurtík). Další zástupci našeho regionu, ZŠ Val. Polanka (Ondřej Grycman, Jakub Matůš, Antonín Randus, Daniel Pastucha), obsadili páté místo.

Tabulka:

1. Jasenná	3	4	0	18,5	13
2. Malenovice	5	1	1	18,0	16
3. Integra	**4**	**2**	**1**	**17,0**	**14**
4. St. Město	3	3	1	16,0	12
5. Val. Polanka	**2**	**2**	**3**	**13,5**	**8**
6. Litenčice	2	1	4	11,0	7
7. Mařatice	0	3	4	10,0	3
8. Kroměříž	0	2	5	8,0	2

V kategorii pro II. stupeň ZŠ excelovali dle předpokladu borci z hošťálkovské školy. Jejich tým tvoří ostřílení šachisté Karel Vraj, Ondřej Vraj, Jakub Gálík a Jáchym Karlík. Na druhém místě skončilo družstvo Zlína-Malenovic a třetí ZŠ Staré Město. Šachisté ZŠ Integra Vsetín (Pavel Budík, Karel Koňařík, Tadeáš Pavlík, Roman Hlavatý, Martin Čmelík) skončili sedmí.

Tabulka:

1. Hošťálková	**7**	**0**	**0**	**27,0**	**21**
2. Malenovice	4	2	1	16,5	14
3. St. Město	3	2	2	13,5	11
4. Uh. Hradiště	3	1	3	13,5	10
5. ZŠK Kroměříž	3	1	3	12,0	10
6. Val. Polanka	**2**	**0**	**5**	**11,5**	**6**
7. Integra	**2**	**1**	**4**	**9,5**	**7**
8. G. Kroměříž	0	1	6	8,5	1

Mezi středoškoláky zvítězil tým Gymnázia Uherské Hradiště před družstvem vsetínské strojnické průmyslovky. V jejich sestavě se představili šachisté Josef Bednařík, Jakub Krejča, Jakub Stančík a Jaroslav Lukaštík. Třetí místo získalo Masarykovo gymnázium Vsetín (David Trčálek, Matyáš Kovařík, Lukáš Gabryš, Adéla Bierská, Rostislav Vilém). Další zástupce našeho regionu, SPŠS Vsetín B (Radek Zgarba, Lukáš Trčálek, Josef Kořenek, Radek Bartošák) skončil čtvrtý.

V červnu se uskuteční mistrovství České republiky škol. Konat se bude ve zlínském kongresovém centru a nejlepší naši zástupci tam určitě nebudou bez šancí.

Text a foto Josef Kovařík

Francova Lhota využila zaváhání Vsetína

V sedmém kole krajského přeboru šachisté ŠKZ Vsetín B poprvé zaváhali. Na domácích deskách jen remizovali s děčkem St. Města a na špici tabulky je bodově dotáhla Francova Lhota. V regionálním přeboru Hošťálková C s velkým vypětím uhájila proti ŠKZ Vsetín D neporazitelnost.

Výsledky krajského přeboru:

ŠKZ Vsetín B - St. Město D 4:4 (Bosák - O. Stuchlý ½:½, Krejča - Húsek 0:1, Smilek - Knotek ½:½, Jurča - R. Stuchlý ½:½, Gabryš - Mrkus ½:½, Stančík - Skalský 1:0, Kovařík - Štefánik 1:0, Závodný - Slanicay 0:1),

Tabulka:

1. ŠKZ Vsetín B	**6**	**1**	**0**	**40,5**	**19**
2. Fr. Lhota	**6**	**1**	**0**	**37,0**	**19**
3. Kroměříž C	4	0	3	30,0	12
4. Boršice	4	0	3	29,0	12
5. Zlín B	3	2	2	29,5	11
6. St. Město C	3	2	2	27,5	11
7. St. Město D	2	4	1	32,5	10
8. Napajedla	2	1	4	24,5	7
9. Malenovice	2	0	5	25,5	6
10. Rožnov	**2**	**0**	**5**	**19,0**	**6**
11. Holešov	0	3	4	21,0	3
12. Postoupky B	0	2	5	20,0	2

Výsledky regionálního přeboru:

Hošťálková C - ŠKZ Vsetín D 4,5:3,5 (Veselský - Hradil ½:½, K. Vraj - Vilém 1:0, O. Vraj - Žižka 1:0, Surý - Růžička ½:½, Kachtík - Zátopek 1:0, Adámek - Galetka 0:1, Pončík - Mladý ½:½, Karlík - Klímek 0:1), **Ústí - MEZ Vsetín 5,5:2,5** (Trčálek - Sagánek 1:0, Lulaštík - Šulák 1:0, Koňařík - Filák 0:1, Dvořáček - Parák ½:½, Zgarba - Ondruch 1:0, Matůš - Sedláček 1:0, Hrtáň - Šťastný 1:0, Grycman - Švagera 0:1),

1. Hošťálková C	6	1	0	39,0	19
2. Ústí	5	0	1	31,0	15
3. Val. Bystřice B	4	2	1	36,5	14
4. Val. Meziříčí B	3	3	1	29,5	12
5. Val. Polanka	3	0	3	27,0	9
6. ŠKZ Vsetín D	2	1	3	22,5	7
7. Bystřička	2	1	3	22,0	7
8. MEZ Vsetín	1	2	3	18,0	5
9. Huslenky	1	1	4	20,0	4
10. Karolinka	1	1	4	19,0	4
11. Val. Bystřice C	1	0	6	15,5	3

Výsledky regionální soutěže:

Karolinka B - ŠKZ Vsetín E 1,5:3,5 (Vlachopulos - Bierská 1:0, Bambušek - Mladý ½:½, R. Křenek - M. Řezníček 0:1, Křupala - Š. Řezníček 0:1, J. Křenek - P. Řezníček 0:1),

ŠKZ Vsetín F - Ústí B 1,5:3,5 (Zátopek - Zgarba 0:1, Galetka - Zajíc ½:½, Dančáková - Černotík 1:0, Jurča - Surovec 0:1, Hlouch - Schön 0:1),

Tabulka:

1. Huslenky B	6	0	1	23,5	18
2. ŠKZ Vsetín E	4	2	2	21,5	14
3. Ústí C	4	1	2	21,5	13
4. Hošťálková D	4	1	2	21,0	13
5. Ústí B	4	1	2	20,0	13
6. Branky	4	0	3	17,0	12
7. ŠKZ Vsetín F	3	2	3	22,0	11
8. Val. Meziříčí C	3	2	2	20,0	11
9. Val. Bystřice D	2	2	3	17,0	8
10. Fr. Lhota B	1	3	3	14,0	6
11. Val. Meziříčí D	1	0	6	11,5	3
12. Karolinka B	0	0	7	6,0	0

Hošťálková a Ústí lídry mládežnických soutěží

Společné zápasové soustředění měla na konci ledna 1. liga mládeže a krajský přebor starších žáků. Dorostenci i žáci se tak potkali v příjemném prostředí Event centra ve Starém Městě. Karty jsou rozdány takto - Sokol Hošťálková hraje v 1. lize mládeže o postup do dorostenecké extraligy, Sokol Ústí chce vyhrát krajský přebor starších žáků a postoupit do 1. ligy mládeže. A v obou soutěžích hraje důstojnou roli Zbrojovka Vsetín, áčko reálně bojuje o dorosteneckou medaili, béčko o horní polovinu tabulky KP starších žáků.

Všichni naši zástupci podali v obou soutěžích velmi dobré výkony. Hošťálková jednoznačně porazila Lokomotivu Brno B v poměru 5,5:0,5 a Lokomotivu Brno C 6:0. Jediný půlbod ztratil Ondřej Vraj. Ostatní členové družstva Martin Nehyba, Karel Vraj, Martina Hartingerová, Jakub Gálík a Jáchym Karlík přispěli dvěma vítěznými partiemi. Všetín měl stejné soupeře, jen v opačném pořadí, céčko Lokomotivy porazil v poměru 4:2 a béčko 4,5:1,5. Naplno bodovali Matyáš Kovařík, Jakub Jiříček a Adéla Bierská. Martin Dvořák jednou vyhrál, jednou remizoval, Pavel Budík vyhrál a prohrál, Matěj Kopecký prohrál obě své partie. Hošťálková v soutěži po sedmém kole vede, Zbrojovka Vsetín drží příjemnou čtvrtou příčku. O všem se rozhodne v závěrečném čtyřkole, které je na programu v sobotu a neděli 23. a 24. dubna ve Vyškově.

Tabulka:

1. Hošťálková	**7**	**0**	**0**	**21**	**34,0**
2. Kuřim A	5	0	2	15	26,0
3. St. Město B	5	0	2	15	25,5
4. ŠKZ Vsetín	**4**	**1**	**2**	**13**	**23,5**
5. BŠŠ Fr.-Místek C	4	1	2	13	22,0
6. BŠŠ Fr.-Místek B	4	0	3	12	25,0
7. I. Fr.-Místek	4	0	3	12	22,0
8. Grygov	3	0	4	9	17,0
9. L. Brno B	3	0	4	9	16,5
10. TJ Ostrava	1	0	6	3	16,5
11. L. Brno C	1	0	6	3	12,0
12. Kuřim B	0	0	7	0	12,0

V krajském přeboru starších žáků potvrdili ústečtí šachisté zatímní první místo třemi výhrami. Kunovice porazili v poměru 4:1, Zlín-Malenovice B 5:0 a Vsetín 3,5:1,5. Vsetínští hráči prohráli s Malenovicemi A 0:5, avšak zdolali Staré Město C 3,5:1,5. V tabulce vévodí ostatním celkům po šesti kolech Ústí, béčko Vsetína je čtvrté. O zlato a postup se bude bojovat v posledním trojkole 16. dubna v Bezměrově.

Tabulka:

1. Ústí	**5**	**1**	**0**	**16**	**25,0**
2. Zlín	4	2	0	14	19,5
3. Malenovice A	4	0	2	12	21,0
4. ŠKZ Vsetín B	**3**	**1**	**2**	**10**	**15,5**
5. St. Město C	3	0	3	9	15,5
6. Postoupky	3	0	3	9	15,0
7. Kunovice	2	1	3	7	13,5
8. Slavičín	2	0	4	6	7,5
9. St. Město D	1	0	5	3	10,5
10. Malenovice B	0	1	5	1	6,0

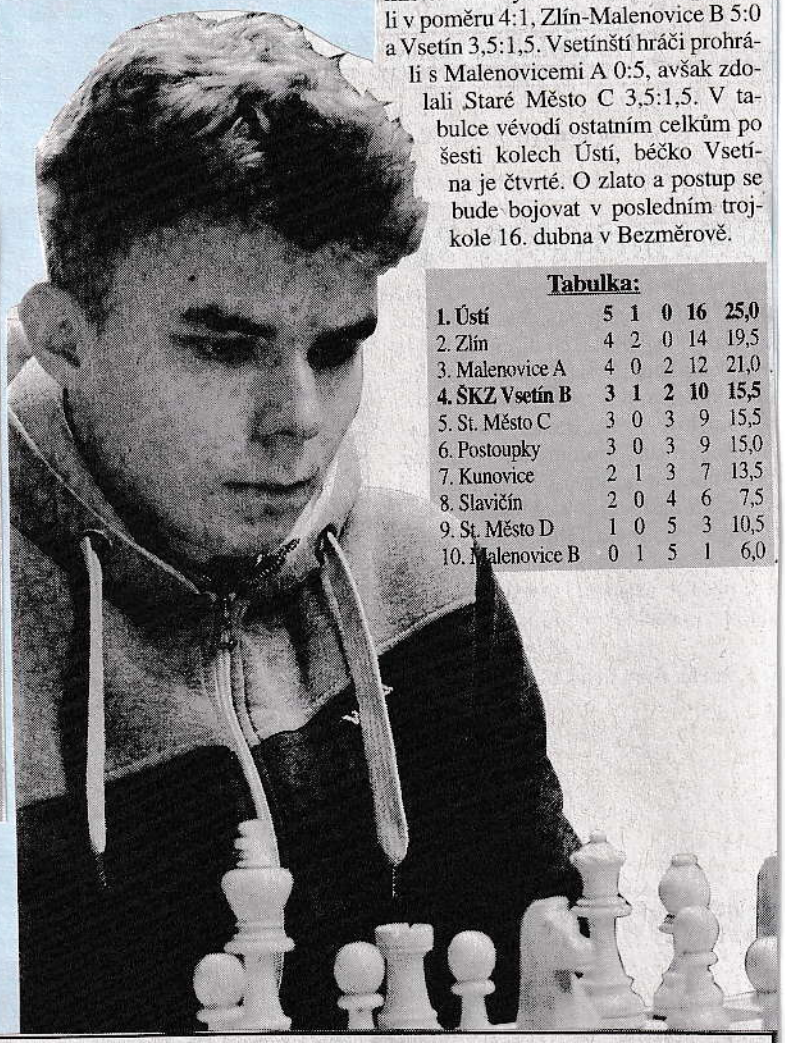

Radek Zgarba ze Sokola Ústí je oporou svého týmu. Na první šachovnici vyhrál v krajském přeboru starších žáků tentokrát všechny tři své partie. **Text a foto Josef Kovařík**

Huslenky odrazily nápor Hošťálkové

Sedmé kolo krajské soutěže šachových družstev přineslo výsledky podle papírových předpokladů. Jedinou výjimkou je pouze remíza Zubří se Slavičínem. Ve šlágru regionální soutěže vedoucí Huslenky B po boji udolaly Hošťálkovou D.

Výsledky krajské soutěže:

ŠKZ Vsetín C - Hošťálková B 6:2 (Stančík - Plšek 1:0, Kovařík - Holman 1:0, Gabryš - Veselský ½:½, Parák - Vaculík ½:½, Hradil - Trčálek ½:½, Bartošek - Vraj 1:0, Žižka - Červenka ½:½, Růžička - Kachtík 1:0),

Tabulka:

1. Val. Meziříčí	**5**	**1**	**1**	**33,5**	**16**
2. ŠKZ Vsetín C	**5**	**1**	**1**	**33,0**	**16**
3. Val. Bystřice	**4**	**1**	**2**	**31,5**	**13**
4. Zubří	**3**	**2**	**2**	**31,0**	**11**
5. Zlín C	3	2	2	28,0	11
6. Hošťálková B	**3**	**1**	**3**	**28,5**	**10**
7. Brumov-Byl.	**3**	**1**	**3**	**26,5**	**10**
8. Vizovice	3	1	3	26,0	10
9. Lužná	**2**	**3**	**2**	**28,0**	**9**
10. Slavičín	2	2	3	25,0	8
11. Rajnochovice	1	0	6	21,5	3
12. Zašová	**0**	**1**	**6**	**23,5**	**1**

Bierská a Matůš reprezentovali na olympiádě mládeže

Adéla Bierská ze Zbrojovky Vsetín a Filip Matůš ze Sokola Ústí reprezentovali Zlínský kraj na hrách VII. zimní olympiády dětí a mládeže. Kromě obvyklých zimních sportovních disciplín byl totiž na program již tradičně zařazen i turnaj v šachu. Ten se hrál v krásném prostředí Městského divadla v Chomutově. Adéla Bierská obsadila v turnaji dívek 9. místo, v sedmi kolech uhrála 3,5 bodu. Vítězkou turnaje se stala Ludmila Kopcová, která nastoupila za Moravskoslezský kraj, získala 5,5 bodu. Filip Matůš v turnaji mladších žáků získal 4 body a obsadil 7. místo. Tento turnaj byl nesmírně vyrovnaný, vítězný Ondřej Švanda z Pardubického kraje bral zlato za 5 bodů.

Text a fota Josef Kovařík

Filip Matůš *Adéla Bierská*

Jalovec

Jakub Krejča je kandidátem mistra sportu

Není to tak dávno, co Pepa Bednařík ze Šachového klubu Hošťálková udělal šachovou normu KM (kandidát mistra). Na jeho úspěch nyní navázal také Kuba Krejča (na snímku).

Po pár povedených turnajích si Kuba uhrál Elo 2 103, což je na jeho mladý věk (17 let) úctyhodný výkon. Zároveň je základním stavebním kamenem hošťálkovského A mužstva ve 2. lize mužů, kde podává stabilně výborné výsledky a napomáhá k pokusu o záchranu v soutěži. Kuba nemá žádného silného vyhlášeného trenéra jako většina kvalitních mladých šachistů z jiných klubů. Hošťálková tak na něj může být o to pyšnější, že si jej vychovala sama.

Za zmínku v Kubově dosavadní kariéře pak také stojí například opakovaná účast na MČR škol družstev (2x stříbro, 1x bronz), kterého se zúčastní i letos v kategorii středních škol. Dále také účast na polofinále MČR juniorů 2015 a na dalších mládežnických i dospělých turnajích, kde mnohdy zatápěl velmi silným hráčům.

Doufejme, že se v blízké budoucnosti počet mladých kandidátů v Hošťálkové rozroste. Na závěr pak stojí za zmínku také úspěch našich mladých šachistů, kteří se v dorostenecké 1. lize pokouší vyšlápnout si na zvučnější kluby a zcela suverénně se jim to daří. Čtyři kola před koncem totiž hájí bez ztráty kytičky 1. místo a historický postup do extraligy.

Text Ondřej Karlík, foto archiv oddílu

Patrik Řezníček ze Zbrojovky Vsetín získal v kategorii do 10 let stříbrnou medaili v rapid šachu mládeže GP Zlínského kraje.

Valaši přivezli z Bezměrova čtyři medaile

V sobotu 13. února pokračovala Grand Prix Zlínského kraje v rapid šachu mládeže. Tentokrát do Bezměrova se sjelo 76 šachistů. Z valašských oddílů se zúčastnilo sedm hráčů Zbrojovky Vsetín, sedm ze Sokola Ústí a tři ze Sokola Hošťálková.

V kategorii do 10 let si přivezl stříbrnou medaili vsetínský Patrik Řezníček. Bronzovou získal jeho oddílový kolega Matěj Kopecký, těsně pod stupínky zůstal 4. Jakub Matůš ze Sokola Ústí. Ústecký Antonín Randus obsadil mezi 24 šachisty 13. místo. Zvítězil Michal Černý (Zlín-Malenovice).

V kategorii do 12 let nastoupilo 26 hráčů a ústecký Matěj Kovář mezi nimi vybojoval bronz. Zvítězil Vlastimil Babula (Staré Město). Další pořadí našich: 9. Štěpán Řezníček, 11. Gabriel Kamas, 12. Adam Kocůrek (všichni Zbrojovka Vsetín), 15. Ondřej Grycman (Ústí), 17. Tomáš Hurtík, 24. Radek Jurča (oba Zbrojovka Vsetín).

V nejstarší kategorii do 14 let skvěle zabojoval ústecký Filip Matůš, který obsadil 2. místo, když byl lepší jen Saša Skalský (Staré Město). Mezi 26 účastníky se další naši umístili takto: 5. Ondřej Vraj (Hošťálková), 8. Jiří Ptáček (Ústí), 10. Jáchym Karlík (Hošťálková), 11. Jakub Dorňák (Ústí), 17. Tomáš Galda (Hošťálková). GP Zlínského kraje pokračuje v sobotu 9. dubna, tentokrát se šachisté sjedou do hošťálkovské sokolovny.

Text a foto Josef Kovařík

Valmez, Vsetín a Huslenky vévodí šachistům

Krajské soutěži šachových družstev po osmém kole nadále vládnou se shodným počtem bodů hráči Val. Meziříčí a ŠKZ Vsetín C. V regionální soutěži si suverenitu udržují Huslenky B.

Výsledky krajské soutěže:

Slavičín - ŠKZ Vsetín C 3,5:4,5 (Řehák - Stančík 0:1, Janček - Kovařík 1:0, Procházka - Gabryš 0:1, Sviták - Parák ½:½, Křek - Hradil 1:0, Kroutil - Bartošek 0:1, Pelešek - Žižka 0:1, Petráš - Růžička 1:0),

Tabulka krajské soutěže:

1. Val. Meziříčí	**6**	**1**	**1**	**39,5**	**19**
2. ŠKZ Vsetín C	**6**	**1**	**1**	**37,5**	**19**
3. Val. Bystřice	**5**	**1**	**2**	**37,0**	**16**
4. Zlín C	4	2	2	33,5	14
5. Zubří	**3**	**2**	**3**	**33,5**	**11**
6. Brumov-Byl.	**3**	**2**	**3**	**30,5**	**11**
7. Vizovice	3	2	3	30,0	11
8. Hošťálková B	**3**	**1**	**4**	**32,0**	**10**
9. Lužná	**2**	**3**	**3**	**30,5**	**9**
10. Slavičín	2	2	4	28,5	8
11. Rajnochovice	2	0	6	26,0	6
12. Zašová	**0**	**1**	**7**	**25,5**	**1**

Výsledky regionální soutěže:

Huslenky B - ŠKZ Vsetín F 3:2 (Múdrý - Zátopek ½:½, Maňák - Galetka 1:0, Pavel Hrbáček - Klímek ½:½, Měrka - Šak 0:1, Petr Hrbáček - Dančáková 1:0), **ŠKZ Vsetín E - Hošťálková D 3:2** (Bierská - Surý 0:1, Mladý - Adámek 0:1, Dvořák - Husička 1:0, Kocůrek - Matošková 1:0, Kopecký 1:0 kontumačně),

Tabulka regionální soutěže:

1. Huslenky B	7	0	1	26,5	21
2. ŠKZ Vsetín E	5	2	2	24,5	17
3. Ústí C	5	1	2	24,5	16
4. Branky	5	0	3	21,5	15
5. Val. Meziříčí C	4	2	2	23,5	14
6. Hošťálková D	4	1	3	23,0	13
7. Ústí B	4	1	3	22,0	13
8. ŠKZ Vsetín F	3	2	4	24,0	11
9. Val. Bystřice D	3	2	3	20,0	11
10. Fr. Lhota B	1	3	4	15,5	6
11. Val. Meziříčí D	1	0	7	12,0	3
12. Karolinka B	0	0	8	8,0	0

Hošťálková zářila, Vsetín selhal

Šachisté ŠKZ Vsetín si značně zkomplikovali situaci ve druhé lize. Po domácí porážce s Kroměříží B opět balancují na hraně sestupu (padají poslední tři týmy). Naopak nečekané vítězství z Č. Těšína přivezla Hošťálková a posunula se do horní poloviny jinak vyrovnané tabulky.

Č. Těšín - HOŠŤÁLKOVÁ 3,5:4,5

Hošťálková jela na česko-polské pomezí v roli outsidera. I pohled na hodnocení Elo jednotlivých hráčů jasně favorizoval domácí hráče, kteří v tomto porovnání měli navrch v sedmi z osmi partií. Jenže mladý valašský tým se vzepjal k výbornému výkonu. Zásluhou Mudráka, Hodovského a Veselského urval tři výhry, a když ve svých partiích dosáhli alespoň na remízu i Karlík, Pala a Svoboda, mohli se Hošťálkovští vracet domů s nečekaným vítězstvím.

Sestava a body Hošťálkové: Mudrák, Hodovský a Veselský 1, Karlík, Pala a Svoboda 0,5, Krejča a Veselský 0.

ŠKZ Vsetín 2½ : 5½ Sl. Kroměříž „B"				
2.liga - sk. F, 8. kolo – 21.2.2016				
2252	Viták P. /h/	½ ½	Karlík V. /v/	2262
2106	Parák D.	½ ½	Stachoň M.	2187
2148	Bosák J.	½ ½	Sojka A.	2142
2054	Zvardoň P./h/	½ ½	Beil M.	2172
2029	Zádrapa R.	½ ½	Šudřich R.	1997
2079	Juříček S.	0 1	Kapusta P.	2156
2021	Smílek P.	0 1	Kašík M.	1930
2048	Zajíček P.	0 1	Bačák P.	1980

ŠKZ VSETÍN - Kroměříž B 2,5:5,5

Na Vsetín čekala důležitá bitva v boji o záchranu. Pokud by ji zvládl, získal by na sestupové vody už šestibodový náskok, který by se s velkou pravděpodobností rovnal udržení v soutěži. Kroměříž ovšem rovněž bojuje o uhájení druholigové příslušnosti a klíčový zápas zvládla lépe. Partie na prvních pěti deskách skončily remízami, a tak se rozhodovalo na posledních třech. Ty ovládli hosté, a tím i celé utkání.

Sestava a body ŠKZ Vsetín: Viták, Parák, Bosák, Zvardoň a Zádrapa 0,5, Juříček, Smilek a Zajíček 0.

Ostatní výsledky: Baník Havířov - Slovan Havířov 5:3, Třinec B - Labortech Ostrava B 6,5:1,5, D. Benešov - Postoupky 6:2, St. Město B - Poruba B 5,5:2,5.

Tabulka:

1. Třinec B	6	1	1	44,0	19
2. B. Havířov	6	1	1	39,5	19
3. S. Havířov	4	1	3	32,5	13
4. Č. Těšín	4	0	4	33,5	12
5. Hošťálková	**4**	**0**	**4**	**28,5**	**12**
6. D. Benešov	3	2	3	33,0	11
7. L. Ostrava B	3	1	4	32,5	10
8. Poruba B	2	4	2	30,5	10
9. ŠKZ Vsetín	**3**	**1**	**4**	**28,5**	**10**
10. Kroměříž B	3	1	4	27,5	10
11. St. Město B	2	1	5	29,5	7
12. Postoupky	1	1	6	24,5	4

V neděli 13. března Hošťálková hostí Baník Havířov a ŠKZ Vsetín hraje v Postoupkách. **(mh)**

Francova Lhota přeskočila Vsetín

Šachisté Francovy Lhoty se po osmém kole posunuli do čela krajského přeboru. Využili zaváhání dosud vedoucího ŠKZ Vsetín B, který pouze remizoval v Napajedlích. Regionálnímu přeboru nadále vládne Hošťálková B. Ta jako jediná ještě neprohrála.

Výsledky krajského přeboru:

Napajedla - ŠKZ Vsetín B 4:4 (Kunc - Bosák ½:½, Pálka - Smilek 1:0, Macura - Zajíček 0:1, Kozojed - Gabryš 1:0, Krejčiřík - Stančík ½:½, Kolomazník - Kovařík 0:1, Sedláček - Hradil 1:0, Polášek - Závodný 0:1),

Výsledky regionálního přeboru:

MEZ Vsetín - Karolinka 5,5:2,5 (Sagánek - Vlachopulos ½:½, Šulák - Vrábel 1:0, Filák - Vilímek ½:½, Parák - Bambušek 1:0, Ondruch - Klíma ½:½, Sedláček - Michálek 1:0, Trávníček - Orság ½:½, Švagera - Ptáček ½:½), **ŠKZ Vsetín D - Ústí 2,5:5,5** (Bartošek - D. Trčálek 0:1, Bierská - Lukaštík 0:1, Žižka - Koňařík 0:1, Růžička - Dvořáček 1:0, Zátopek - Zgarba 0:1, Mladý - Matůš 0:1, Klímek - L. Trčálek ½:½, Dvořák - Hrtáň 1:0),

Tabulka:

1. Fr. Lhota	**7**	**1**	**0**	**43,0**	**22**
2. ŠKZ Vsetín B	**6**	**2**	**0**	**44,5**	**20**
3. Kroměříž C	5	0	3	35,5	15
4. Zlín B	4	2	2	36,0	14
5. St. Město C	4	2	2	32,5	14
6. St. Město D	3	4	1	37,5	13
7. Boršice	4	0	4	31,0	12
8. Napajedla	2	2	4	28,5	8
9. Malenovice	2	0	6	28,5	6
10. Rožnov	**2**	**0**	**6**	**20,5**	**6**
11. Holešov	0	3	5	24,0	3
12. Postoupky B	0	2	6	22,5	2

Tabulka:

1. Hošťálková C	7	1	0	45,0	22
2. Ústí	6	0	1	36,5	18
3. Val. Bystřice B	4	3	1	40,5	15
4. Val. Meziříčí B	3	3	1	29,5	12
5. Val. Polanka	3	1	3	31,0	10
6. MEZ Vsetín	2	2	3	23,5	8
7. Huslenky	2	1	4	25,5	7
8. ŠKZ Vsetín D	2	1	4	25,0	7
9. Bystřička	2	1	4	24,0	7
10. Karolinka	1	1	5	21,5	4
11. Val. Bystřice C	1	0	7	18,0	3

Sokol Ústí – nahoře zleva: Jaroslav Lukaštík, Lukáš Trčálek, Radek Zgarba, Filip Matůš a David Trčálek, dole zleva: Roman Dvořáček, Vladislav Hrtáň a Alois Koňařík.

V Jablůnce zápolilo rekordních 120 šachistů

V Jablůnce proběhl v sobotu 20. února třetí turnaj série 1. VASTO Tour. Tentokrát padl historický rekord v počtu účastníků, sjelo se zde totiž 120 šachistů. Kromě oddílů a šachových kroužků ze Vsetínska (Zbrojovka Vsetín, Ústí, Hošťálková, Karolinka, Val. Bystřice, Bystřička, Rožnov, Zašová, Val. Meziříčí, Jablůnka, Fr. Lhota, Integra Vsetín, Liptál, Choryně) přijeli i borci ze Slavičína, Brumova, Zlína, Jasenné, Bystřice p. H., Rajnochovic, Skaličky či z Dubnice n. V. Náročnou výzvu s nebývalým počtem hráčů skvěle ustáli pořadatelé ze ZŠ Jablůnka a Valašského šachového klubu mládeže.

Nejlepší v nejmladší kategorii do 10 let, zleva vítězný Jakub Matůš, stříbrný Antonín Randus, bronzový Aleš Vozák a nejlepší z dívek Klára Pšenicová.

V kategorii do 13 let byli oceněni tito šachisté, zleva nejlepší dívka Jana Šošovičková, vítězný Michal Ondroušek, stříbrný Jáchym Karlík a bronzový Tobiáš Drápala.

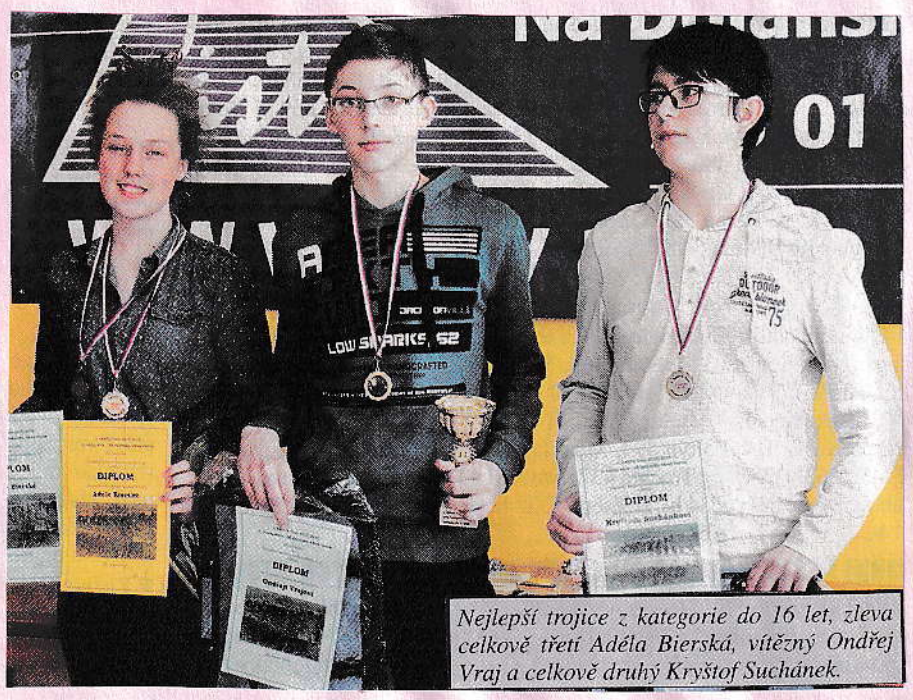

Nejlepší trojice z kategorie do 16 let, zleva celkově třetí Adéla Bierská, vítězný Ondřej Vraj a celkově druhý Kryštof Suchánek.

Série 1. VASTO Tour plní hned několik funkcí. Účastní se ho šachisté začínající, kteří se hře teprve začali učit, i ti zkušení, kteří se naopak posouvají do vyšších věkových skupin, aby si kvalitně zahráli. Navíc je vždy prostor i pro potkávání trenérů, vedoucích a rodičů. Kromě toho se série hraje zároveň jako mistrovství mládeže Valašska, šachistům z oddílů a škol vsetínského okresu se sčítají tři nejlepší výsledky ze čtyř turnajů.

Vítězem kategorie do 10 let se mezi 47 soupeři stal Jakub Matůš z Ústí, v sedmi kolech získal 6,5 bodu. Druhý skončil jeho oddílový kolega Antonín Randus, uhrál 6 bodů, třetí Aleš Vozák ze Skaličky 5,5 bodu. Další pořadí nejlepších patnácti: 4. Matěj Kopecký (Zbrojovka Vsetín), 5. Michal Hednák (Rožnov), 6. Maroš Volá (Dubnica), 7. Libor Pavlík (Skalička) všichni 5 bodů, 8. Šimon Lukáš (Jasenná), 9. Tomáš Chromík (Fr. Lhota), 10. Klára Pšenicová (Zašová), 11. Daniel Kliš (Fr. Lhota), 12. Vojtěch Ondroušek (Rožnov), 13. Tomáš Bělunek (Zašová), 14. Šimon Sewiola (Val. Bystřice) všichni 4,5 bodu, 15. Zdeněk Kuchta (Skalička) 4 body.

V kategorii do 13 let se představilo 49 šachistů a nejlepší z nich byl Michal Ondroušek z Bystřice p. H., když získal 6,5 bodu. Druhý skončil se 6 body Jáchym Karlík z Hošťálkové a třetí Tobiáš Drápala ze Slavičína 5,5 bodu. Další pořadí nejlepších patnácti: 4. Ondřej Grycman (Ústí), 5. Jana Šošovičková (Dubnica), 6. Tomáš Galda (Hošťálková), 7. Martin Dvořák (Zbrojovka Vsetín), 8. Jakub Schön (Ústí) všichni 5 bodů, 9. Tomáš Budík, 10. Adam Kocůrek (oba Zbrojovka Vsetín), 11. Pavel Kučera (Val. Meziříčí), 12. Šimon Kukučka, 13. Samuel Faktor (oba Dubnica) všichni 4,5 bodu, 14. Matyáš Kotrla, 15. Marek Šibal (oba Bystřička) oba 4 body.

Turnaj v kategorii do 16 let absolvovalo čtyřiadvacet šachistů. Zlato si odvezl za 6 bodů Ondřej Vraj z Hošťálkové, stříbrný Kryštof Suchánek ze Zlína uhrál 5,5 bodu a bronzová Adéla Bierská ze Zbrojovky Vsetín 5 bodů. Další pořadí nejlepších patnácti: 4. Radek Zgarba (Ústí) 5 bodů, 6. Jakub Zahorček (Dubnica), 6. Klára Dančáková (Zbrojovka Vsetín), 7. Matěj Kovář (Ústí) všichni 4,5 bodu, 8. Pavel Budík, 9. Tomáš Klíma (Rožnov), 10. Jiří Ptáček (Ústí), 11. Šimon Šak (Zbrojovka Vsetín), 12. Lukáš Navrátil (Jablůnka) všichni 4 body, 13. Patrik Řezníček (Zbrojovka Vsetín) 3,5 bodu, 14. Hanuš Suchánek (Zlín), 15. Jakub Husička (Hošťálková) oba 3 body.

Mistrovství mládeže Valašska vyvrcholí v sobotu 30. dubna na vsetínských Maštaliskách.

Text a fota Josef Kovařík

Juříček ve Frýdku nezklamal

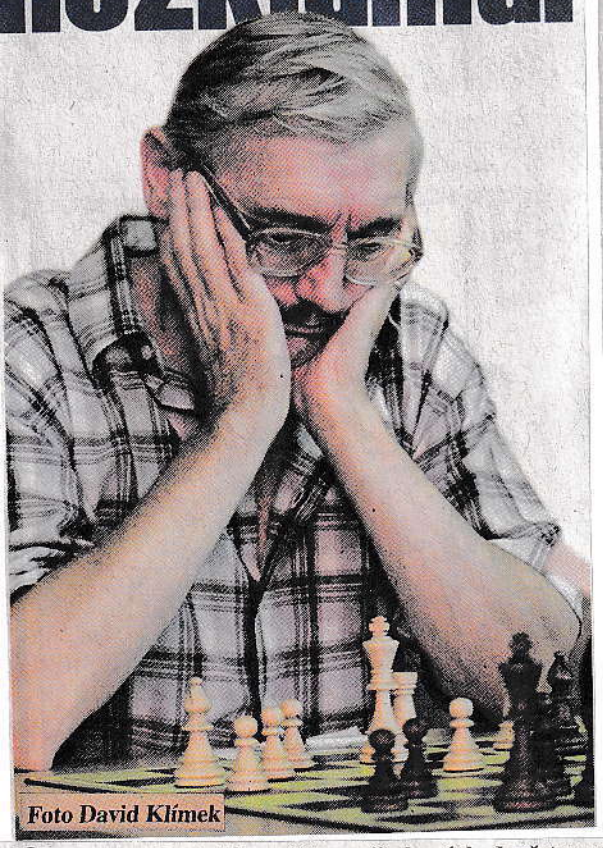

Foto David Klímek

Beskydská šachová škola Frýdek-Místek uspořádala v sobotu 20. února 3. ročník kvalitního mezinárodního turnaje FIDE rapid, na který přijalo pozvání početné startovní pole se spoustou známých moravských šachových osobností. Soutěž se současně hrála jako otevřený přebor okresu Fr.-Místek v rapid šachu. Mezi 93 účastníky z České republiky a Polska byli také 4 IM, 8 FM a celá řada KM. Kvalitu a sílu turnaje dokladuje i průměr 2211 ELO prvních dvaceti hráčů!

Turnaj se hrál na 9 kol tempem 2x 15 minut + 3 sekundy za každý provedený tah. Po více než 6 hodinách nekompromisních klání na 46 šachovnicích získal prvenství Piotr Mucha (2199) z Polska se 7,5 body před trojicí pronásledovatelů na 2. - 4. místě: IM Lukáš Klíma (2317, Poruba), IM Serguei Vesselovsky (2325, Fr.-Místek) a Piotr Piesik (2315, Polsko) se 7 body. Na 5. - 11. místě se umístili hráči s 6,5 body: Patrik Štěpán (1951, Fr.-Místek), FM Ivan Břečka (2267, Ostrava), FM Jakub Rabatin (2227, Fr.-Místek), IM Jozef Michenka (2278, Ostrava), IM Milan Babula (2236, Třinec), FM Jan Malík (2242, Poruba) a Marek Jelínek (2195, Ostrava). Další pořadí: 12. - 19. FM František Vrána (2211, St. Město), Aleš Krajina (2215, Ostrava), FM Jaroslav Čempel (2119, Opava), Kamil Koziol (1958), Krystian Hasinski (1936, oba Polsko), Martin Bureš (2058), FM Václav Pacl (2160, oba Havířov) a FM Josef Lys (2230, Karviná) 6 bodů. Jediným zástupcem našeho regionu na turnaji byl vsetínský senior KM Stanislav Juříček (2094, na snímku), který v téměř stočlenném poli odvedl solidní výkon a ziskem 5,5 bodu za 4 výhry, 3 remízy a 2 prohry obsadil 24. příčku odpovídající jeho nasazení. **(aj)**

Finiš šachových soutěží nabízí souboje o postup

V derby krajského přeboru šachových družstev vedoucí Fr. Lhota vyhrála v Rožnově a nadále drží jediné postupové místo do druhé ligy, zatímco jejímu soupeři stále hrozí sestup. Postupové ambice Fr. Lhoty dvě kola před koncem soutěže může ohrozit už jedině rezerva ŠKZ Vsetín, která ztrácí jen dva body. Oba rivaly nyní čeká klíčový vzájemný duel. I v regionálním přeboru už hrají o postup jen dva celky. Důležité bude už následující kolo, v němž vedoucí Hošťálková C jede na půdu třetí Val. Bystřice B a pokud tam zvítězí, prvenství jí už neunikne. Druhé Ústí tedy vyčkává na klopýtnutí Hošťálkové, zatímco samo současně musí spoléhat na svá vítězství v posledních dvou kolech.

Výsledky krajského přeboru:

ŠKZ Vsetín B - Zlín B 4,5:3,5 (Bělunek - Koutný 0:1, Krejča - Hodovský 0:1, Smilek - Slovák ½:½, Zajíček - Svoboda 1:0, Jurča - Kocián ½:½, Gabryš - Stojan ½:½, Stančík - Kokrda 1:0, Kovařík - Dubovecký 1:0),

Tabulka:

1. Fr. Lhota	**8**	**1**	**0**	**49,0**	**25**
2. ŠKZ Vsetín B	**7**	**2**	**0**	**49,0**	**23**
3. St. Město C	5	2	2	37,0	17
4. St. Město D	4	4	1	42,5	16
5. Kroměříž C	5	0	4	39,0	15
6. Zlín B	4	2	3	39,5	14
7. Boršice	4	1	4	35,0	13
8. Napajedla	3	2	4	34,0	11
9. Malenovice	2	0	7	31,0	6
10. Rožnov	**2**	**0**	**7**	**22,5**	**6**
11. Holešov	0	4	5	28,0	4
12. Postoupky B	0	2	7	25,5	2

Výsledky regionálního přeboru:

Karolinka - ŠKZ Vsetín D 5,5:2,5 (Vlachopulos - Hradil ½:½, Vrábel - Bartošek 1:0, Vilímek - Budík 1:0, Bambušek - Žižka 1:0, Klíma - Růžička ½:½, Michálek - Zátopek ½:½, Orság - Galetka ½:½, Ptáček - Kocůrek ½:½), **Huslenky - MEZ Vsetín 4:4** (Mieres - Sagánek 1:0, Valo - Šulák ½:½, Maňák - Filák ½:½, Jan Múdrý - Parák ½:½, Josef Múdrý - Ondruch ½:½, Krátký - Sedláček ½:½, Chrástecký - Trávníček 0:1, Měrka - Šťastný ½:½),

Tabulka:

1. Hošťálková C	8	1	0	50,5	25
2. Ústí	7	0	1	41,0	21
3. Val. Bystřice B	4	3	1	40,5	15
4. Val. Meziříčí B	4	3	1	35,0	15
5. Val. Polanka	3	1	4	33,5	10
6. MEZ Vsetín	2	3	3	27,5	9
7. Huslenky	2	2	4	29,5	8
8. Bystřička	2	1	5	27,5	7
9. ŠKZ Vsetín D	2	1	5	27,5	7
10. Karolinka	2	1	5	27,0	7
11. Val. Bystřice C	1	0	8	20,5	3

Meziříčí a Bystřice zaútočí na vedoucí Vsetín

Dramatický závěr slibuje letošní ročník krajské soutěže šachových družstev. Soutěž vede zatím ŠKZ Vsetín C, jemuž ale na záda stále dýchají Val. Meziříčí a Val. Bystřice a právě s oběma těmito soupeři se utká v závěrečných dvou kolech. Se sestupem už je smířená Zašová. V regionální soutěži nemají konkurenci Huslenky B.

Výsledky krajské soutěže:

ŠKZ Vsetín C - Zlín C 5:3 (Stančík - Balážec 1:0, Kovařík - Foukal 1:0, Jurča - Stojan ½:½, Motúzová - Kokrda ½:½, Hradil - Strojil 1:0, Závodný - Dubovecký 0:1, Žižka - Suchánek 1:0, Růžička - Gajdůšek 0:1),

Tabulka:

1. ŠKZ Vsetín C	**7**	**1**	**1**	**42,5**	**22**
2. Val. Meziříčí	**6**	**2**	**1**	**43,5**	**20**
3. Val. Bystřice	**6**	**1**	**2**	**41,5**	**19**
4. Zlín C	4	2	3	36,5	14
5. Vizovice	4	2	3	34,5	14
6. Brumov-Byl.	**3**	**3**	**3**	**34,5**	**12**
7. Zubří	**3**	**2**	**4**	**37,0**	**11**
8. Hošťálková B	**3**	**2**	**4**	**36,0**	**11**
9. Slavičín	3	2	4	33,0	11
10. Lužná	**2**	**4**	**3**	**34,5**	**10**
11. Rajnochovice	2	0	7	29,5	6
12. Zašová	**0**	**1**	**8**	**29,0**	**1**

Výsledky regionální soutěže:

ŠKZ Vsetín F - ŠKZ Vsetín E 2:3 (Šak - Š. Řezníček 1:0, Dančáková - Dvořák 0:1, Jankovský - P. Řezníček 0:1, Budík - Kocůrek 0:1, Jurča - Kamas 1:0),

Tabulka:

1. Huslenky B	8	0	1	30,5	24
2. Branky	6	0	3	25,5	18
3. Val. Meziříčí C	5	2	2	27,0	17
4. ŠKZ Vsetín E	5	2	2	24,5	17
5. Ústí B	5	1	3	26,0	16
6. Ústí C	5	1	3	25,5	16
7. Hošťálková D	4	2	3	25,5	14
8. Val. Bystřice D	3	3	3	22,5	12
9. ŠKZ Vsetín F	3	2	4	24,0	11
10. Fr. Lhota B	1	3	5	16,5	6
11. Val. Meziříčí D	1	0	8	13,0	3
12. Karolinka B	0	0	9	9,5	0

Boj o postup: ŠKZ Vsetín přetlačil Fr. Lhotu

Šlágrem předposledního kola krajského přeboru šachových družstev bylo valašské derby dvou nejlepších celků soutěže a jediných dvou aspirantů na jediné postupové místo. Dosud vedoucí Fr. Lhota v něm nejtěsnějším poměrem podlehla rezervě ŠKZ Vsetín a přepustila jí první příčku. I Rožnov hrál klíčové utkání, v tomto případě o udržení. S Holešovem ale smolně prohrál a hrozí mu pád do krajské soutěže. V regionálním přeboru je o vítězi jasno. Hošťálková C již v posledním kole, které vynechává, nemůže být předstižena. Jistá je i poslední příčka Val. Bystřice C.

V krajské soutěži se o vítězi rozhodne až v posledních dvou kolech. Zatím vedoucí ŠKZ Vsetín C zajíždí do Val. Bystřice a poté doma přivítá Val. Meziříčí. Vsetínští nastupují letos nejčastěji s touto osmičkou. Nahoře zleva Petr Zajíček, Lukáš Gabryš, Jaroslav Závodný, Jakub Stančík, Matyáš Kovařík, zleva sedí Karel Hradil, Petr Žižka a Marta Motúzová. **Foto Josef Kovařík**

Výsledky krajského přeboru: **Fr. Lhota - ŠKZ Vsetín B 3,5:4,5** (Bolacký - Bosák ½:½, Vrátný - Krejča ½:½, Zvardoň - Smilek ½:½, Hrtánek - Zajíček 0:1, Kubačák - Gabryš ½:½, Doležal - Stančík ½:½, Krčmář - Kovařík 0:1, Běhunčík - Hradil 1:0),

Tabulka krajského přeboru:

1. ŠKZ Vsetín B	**8**	**2**	**0**	**53,5**	**26**
2. Fr. Lhota	**8**	**1**	**1**	**52,5**	**25**
3. Kroměříž C	6	0	4	43,5	18
4. Zlín B	5	2	3	45,0	17
5. St. Město C	5	2	3	40,5	17
6. St. Město D	4	4	2	46,0	16
7. Boršice	5	1	4	39,5	16
8. Napajedla	4	2	4	40,0	14
9. Holešov	1	4	5	32,5	7
10. Malenovice	2	0	8	33,5	6
11. Rožnov	**2**	**0**	**8**	**26,0**	**6**
12. Postoupky B	0	2	8	27,5	2

Výsledky regionálního přeboru: **MEZ Vsetín - Val. Meziříčí B 3,5:4,5** (Filák - Kahánek 1:0, Parák - Hladký 1:0, Ondruch - Gut ½:½, Sedláček - Ryšánek 0:1, Trávníček - Lev ½:½, Šťastný - Novák 0:1, Švagera - Horný 0:1, Vítek - Gvozdek ½:½), **ŠKZ Vsetín D - Huslenky 4:4** (Vilém - Mieres ½:½, Žižka - Valo 0:1, Růžička - Maňák ½:½, Zátopek - Jan Múdrý ½:½, Galetka - Josef Múdrý 1:0, Klímek - Luňák ½:½, Dančáková - Pavel Hrbáček 0:1, Dvořák - Petr Hrbáček 1:0),

Tabulka regionálního přeboru:

1. Hošťálková C	9	1	0	57,0	28
2. Ústí	8	0	1	48,0	24
3. Val. Meziříčí B	5	3	1	39,5	18
4. Val. Bystřice B	4	3	2	42,0	15
5. Val. Polanka	3	1	5	34,5	10
6. Karolinka	3	1	5	32,5	10
7. Huslenky	2	3	4	33,5	9
8. MEZ Vsetín	2	3	4	31,0	9
9. ŠKZ Vsetín D	2	2	5	31,5	8
10. Bystřička	2	1	6	30,0	7
11. Val. Bystřice C	1	0	8	20,5	3

www.jalovec.cz

Matuš, Vraj a Řezníček mezi elitou mládeže

Vrcholný osmidenní šachový mládežnický turnaj se hrává tradičně v březnovém termínu v Koutech nad Desnou. Ani letos na mistrovství České republiky jednotlivců nechyběli valašští šachisté. V kategorii do 14 let se mezi elitní čtyřiadvacítku nominovali Filip Matůš ze Sokola Ústí a Ondřej Vraj ze Sokola Hošťálková, v kategorii do 10 let Patrik Řezníček ze Zbrojovky Vsetín.

Filip Matůš hraje ve své věkové kategorii první rok a už samotný postup mezi nejlepší hráče v republice je velice pěkný úspěch. Filip splnil hlavní turnajový plán - sehrát devět kvalitních partií. Úvodní dvě partie sice prohrál, ale obě po dlouhých a velmi vyrovnaných bojích s vysoce favorizovanými soupeři. Nenechal se tím nikterak vykolejit a pokračoval v soustředěných výkonech, což v dalších sedmi partiích přinášelo i bodový efekt. V předposledním kole dokonce porazil prvního nasazeného hráče turnaje Richarda Mládka (elo 2077) z Vlašimi. V závěrečném kole zahrál dlouhou a vyrovnanou partii s Lukášem Dolanským (elo 2050) z Klatov, která se nakonec dohrávala jako úplně poslední v celém turnaji. Porážka ho sice odsunula na 16. místo v celkovém pořadí, ale nic to nemění na skutečnosti, že v Koutech získal 50 %, tedy 4,5 bodu, a odehrál vynikající turnaj. Ondřej Vraj nastupuje v této věkové kategorii už druhý rok. Na mistrovství republiky odjel bez trenérské podpory, nevyužil ani nabídku zařadit se do krajské výpravy. Přesto i on podal v turnaji bojovný výkon, podobně jako Filip Matůš získal 4,5 bodu a v celkovém pořadí obsadil 15. příčku.

Patrik Řezníček se v kategorii desetiletých představil na mistrovství republiky už podruhé. Loni sbíral cenné zkušenosti jako nejmladší hráč turnaje, letos už hrál v celém turnaji důstojnou roli. Příjemné je, že v této věkové kategorii se může představit ještě i příští rok. Letos patřil mezi největší bojovníky celého turnaje a často dohrával až mezi posledními. Oproti loňsku byl také mnohem houževnatější. Výrazně omezil množství i závažnost hrubých chyb, trpělivě a často úspěšně dokázal bránit i horší pozice, stejně trpělivě dokázal i realizovat poziční převahu. Turnaj se mu podařilo výborně odstartovat vítězstvím nad mistrem Moravy Michalem Černým ze Zlína-Malenovic. V dalších kolech přicházely body pomalu, ale po výhře v 6. kole klepal Patrik na brány první desítky. V poslední třetině turnaje už mu bohužel trochu docházel dech, vícedenních turnajů zatím moc odehraných nemá a chybělo mu i více zkušeností, vyhranosti a výdrže. Celkové 18. místo po zisku 3,5 bodu však rozhodně není zklamáním.

Text a foto Josef Kovařík

Filip Matůš ze Sokola Ústí letos hraje v kategorii čtrnáctiletých. A hned v první sezoně se prosadil i mezi elitní čtyřiadvacítku, která hrála v březnu mistrovství republiky.

Vsetín jede na šachové MČR mladších žáků

Společenský dům U Perniců ve Valašské Bystřici hostil 19. března krajský přebor družstev mladších žáků. Sál byl plný k prasknutí, 16 družstev, celkem 99 šachistů. Samotný boj o dvě postupová místa se očekával od pětice Staré Město, Zbrojovka Vsetín, Sokol Postoupky, Zlín-Malenovice a Sokol Ústí, což se v průběhu dne do puntíku naplňovalo.

Díky minimálnímu půlbodovému náskoku v prvním pomocném kritériu slavila zlato za celkových 16 bodů vsetínská šestice Štěpán Řezníček, Patrik Řezníček, Adam Kocůrek, Matěj Kopecký, Gabriel Kamas a Amálka Zádrapová. Stříbrné medaile získalo se 16 body družstvo ze Starého Města a bronzové tým ze Zlína-Malenovic za celkových 15 bodů.

Stejně jako loni skončili i tentokrát borci ze Sokola Ústí na smolném čtvrtém místě. V sestavě Matěj Kovář, Ondřej Grycman, Jakub Matůš, Antonín Randus, Lukáš Žák, Filip Fojtík a Veronika Vychopňová uhráli 13 bodů. Hned za pěticí největších favoritů skončilo se 12 body na svém kontě béčko Zbrojovky Vsetín, které nastupovalo v sestavě Tomáš Budík, Matěj Čech, Radek Jurča, Ondřej Havran, Lubomír Hlouch, Michal Řezníček a Barbora Hrabicová.

„Bylo velmi potěšitelné, že kromě tradičních mládežnických celků se krajského přeboru zúčastnily i týmy z dosud méně známých valašských destinací,“ komentuje turnaj ústecký trenér Vladislav Hrtáň. **„Úplně nově se představili šachisté a šachistky ze Zašové a Rožnova, tedy míst, odkud zatím v posledních letech mládežníci na turnaje nejezdili. To je zajisté dobrý příslib do budoucnosti.“**

Mistrovství republiky družstev mladších žáků se hraje 10. - 12. června v Hradci Králové. Šachisté Zbrojovky Vsetín se v něm představí již potřetí za sebou.

Text a foto Josef Kovařík

Šachoví přeborníci kraje v kategorii mladších žáků - Zbrojovka Vsetín, zleva Štěpán Řezníček, Patrik Řezníček, Adam Kocůrek, Matěj Kopecký, Gabriel Kamas a Amálka Zádrapová.

Tabulka:

1. Vsetín A	**5**	**1**	**1**	**166,0**	**16**
2. St. Město A	5	1	1	165,5	16
3. Malenovice	5	0	2	165,0	15
4. Ústí	**4**	**1**	**2**	**171,5**	**13**
5. Postoupky A	4	1	2	170,5	13
6. Vsetín B	**4**	**0**	**3**	**158,5**	**12**
7. Boršice	3	2	2	144,0	11
8. St. Město B	3	1	3	158,5	10
9. Slavičín	3	1	3	146,5	10
10. Karolinka	**3**	**1**	**3**	**115,5**	**10**
11. Vsetín C	**2**	**2**	**3**	**130,0**	**8**
12. Bystřička	**2**	**1**	**4**	**142,0**	**7**
13. Val. Bystřice	**2**	**1**	**4**	**136,5**	**7**
14. Rožnov	**2**	**1**	**4**	**120,5**	**7**
15. Zašová	**1**	**1**	**5**	**135,5**	**4**
16. Postoupky B	0	1	6	126,0	1

Šachisté Zbrojovky postupují na „republiku“ mladších žáků

Vznikl 2. Valašský šachový kroužek

V sobotu 27. února 2016 založili nadšenci v pasáži Rudolfina 2. Valašský šachový kroužek, který navázal na tradici 1. Valašského krúžku, který působil na Horním Vsacku (Velké Karlovice, Karolinina Huť, Nový Hrozenkov a Halenkov) v době asi 1912 - 1920.

Jeho členové hrají tradiční šachy, žravé šachy a dámu. Šachy lze hrát dvojím způsobem: Arabica nebo podle pravidel FIDE. Arabica je rozdílná pouze v tom, že první pěšec postupuje o dvě pole a ostatní jen o jedno.

V úterý 8. března byla slavnostně činnost zahájena hymnou kroužku a úvodním slovem nynějšího předsedy Petra Jakeše a prvního místopředsedy Oldřicha Štroblíka. Byly zahájeny první zápasy.

Trochu na úvod do šachové etiky: Hráči se představí a podají si ruku s pozdravem „Šachu zdar!“, načež rozhodčí vylosuje barvu figur z klobouku. V případě nejasností rozhodne rozhodčí nebo hlavní rozhodčí. Po ukončení hry poražený podá vítězi ruku a postaví šachovnici pro další zápas.

Zápisné do kroužku činí 50 Kč, z toho bude placeno občerstvení: chlebíčky, zákusky, a provozní náklady, ušití klubové vlajky a odznaky. Tekuté občerstvení si hradí každý sám. Pro nevsetínské účastníky je možnost ubytování u členů kroužku.

Členové oddílu budou hrát až do 31. prosince 2016, na Velikonoce, 1. máje, letnice, letní prázdniny a podzimní rovnodennost budou uspořádány mimořádná slavnostní setkání a turnaje.

Bodování podle pravidel FIDE, vítězství 1 bod, remíza 0,5 bodu a prohra 0 bodů. Tabulka a výsledky budou pravidelně vystaveny v restauraci U Rudy, celkový vítěz, druhý a třetí obdrží čestný diplom a finanční odměnu dle stavu pokladny a účtu, který povede a bude spravovat Petr Jakeš, předseda a pokladní.

„Sponzory nehledáme, spíše dárce šachové literatury, maleb, fotografií, obrázků a obrazů a dalších předmětů se šachovou tematikou, i keramiky, šachových vlaječek a podobných suvenýrů,“ uvedl Petr Jakeš a pokračoval: **„Přijďte se potěšit hrou v šachy, počet hostů nebo hráčů je maximálně 24, tolik je míst k sezení.“** (r)

Šachová hymna 2. Valašského šachového kroužku:

My jsme Valaši a nám haraší,
šachy hrajeme, cérky milujem,
slivovici, pivo pijem. Tak tu žijem!
My jsme Valaši, jedna rodina,
valašské hory sú naša otčina.

Sokol Postoupky 3½ : 4½ ŠKZ Vsetín				
2.liga - sk. F, 9. kolo – 13.3..2016				
2210	Dvořák M. /h/	1 0	Motúz K. /c/	2328
2157	Brázdil R.	½ ½	Viták P. /h/	2236
2085	Bačák M.	0 1	Parák D.	2098
2087	Dungl M.	½ ½	Bosák J.	2141
2039	Večeřa P.	½ ½	Zvardoň P. /h/	2054
1907	Machalík M.	1 0	Smílek P.	2021
1886	Netušil J.	0 1	Zajíček P.	2048
1823	Dvouletý T.	0 1	Gabryš L.	1898

ŠKZ Vsetín se přiblížil záchraně

Tuhé bitvy svedli v devátém kole druhé ligy družstev šachisté z Valašska. ŠKZ Vsetín si přivezl cenné vítězství z Postoupek a je blízko záchrany. O tu usiluje i Hošťálková, která těsně nestačila na silný Baník Havířov.

Postoupky - ŠKZ VSETÍN 3,5:4,5

Pokud si chtěl Vsetín upevnit pozici v boji o záchranu, musel vyhrát. Stejný cíl ale měli i domácí, pro něž by se případná porážka rovnala jistotě sestupu. Klíčový zápas měl dramatický a vyrovnaný průběh. Mírně favorizovaní hosté ho zvládli. Tři partie vyhráli a tři zremizovali. Domácí dosáhli jen na dvě výhry a to rozhodlo.

Sestava a body ŠKZ Vsetín: Parák, Zajíček a Gabryš 1, Viták, Bosák a Zvardoň 0,5, Motúz a Smilek 0.

HOŠŤÁLKOVÁ - B. Havířov 3,5:4,5

Hošťálková hostila jednoho z hlavních aspirantů na postup, který byl podle bodování Elo s výjimkou jediné partie ve všech ostatních favoritem. Jenže domácí hráči se vzepjali k výbornému výkonu. V pěti duelech vybojovali remízu. Mudrák na první desce slavil i cenné vítězství. Bohužel silným hostům se povedlo dvě partie urvat a na Valašsku vybojovali nejtěsnější možné vítězství.

Sestava a body Hošťálkové: Mudrák 1, Karlík, Pala, Malčánek, Krejča a Veselský 0,5, Bednařík a Krmela 0.

Ostatní výsledky: Poruba B - Č. Těšín 5,5:2,5, Kroměříž B - St. Město B 3,5:4,5, Labortech Ostrava B - D. Benešov 4:4, Slovan Havířov - Třinec B 4,5:3,5.

Tabulka:

1. B. Havířov	7	1	1	44,0	22
2. Třinec B	6	1	2	47,5	19
3. S. Havířov	5	1	3	37,0	16
4. Poruba B	3	4	2	36,0	13
5. ŠKZ Vsetín	**4**	**1**	**4**	**33,0**	**13**
6. D. Benešov	3	3	3	37,0	12
7. Č. Těšín	4	0	5	36,0	12
8. Hošťálková	**4**	**0**	**5**	**32,0**	**12**
9. L. Ostrava B	3	2	4	36,5	11
10. St. Město B	3	1	5	34,0	10
11. Kroměříž B	3	1	5	31,0	10
12. Postoupky	1	1	7	28,0	4

V neděli 3. dubna ŠKZ Vsetín hostí rezervu Labortechu Ostrava a Hošťálková béčko Poruby. **(mh)**

Meziříčí předstihlo Vsetín, vítěze určí poslední kolo

Předposlední kolo krajské soutěže šachových družstev přineslo změnu na čele průběžného pořadí, kam se posunulo Val. Meziříčí o skóre před dosud vedoucí ŠKZ Vsetín C. Ten totiž pouze remizoval s Val. Bystřicí. Vítěze soutěže a postupujícího do krajského přeboru určí tedy poslední kolo, v němž oba nejlepší celky čeká vzájemný souboj. To v regionální soutěži není o vítězi pochyb. Huslenky B svou dominanci potvrdily i doma proti Val. Meziříčí D.

Výsledky krajské soutěže:

Val. Bystřice - ŠKZ Vsetín C 4:4 (Pyš - Stančík 1:0, Pagáč - Kovařík 0:1, Foukal - Gabryš 1:0, P. Růčka - Jurča ½:½, Sušeň - Hradil ½:½, Peterka - Bartošek ½:½, Obšivačová - Závodný ½:½, J. Růčka - Růžička 0:1),

Tabulka:

1. Val. Meziříčí	**7**	**2**	**1**	**48,5**	**23**
2. ŠKZ Vsetín C	**7**	**2**	**1**	**46,5**	**23**
3. Val. Bystřice	**6**	**2**	**2**	**45,5**	**20**
4. Zlín C	5	2	3	42,0	17
5. Brumov-Byl.	**4**	**3**	**3**	**39,5**	**15**
6. Hošťálková B	**4**	**2**	**4**	**43,0**	**14**
7. Vizovice	4	2	4	35,5	14
8. Zubří	**3**	**2**	**5**	**40,0**	**11**
9. Slavičín	3	2	5	36,0	11
10. Lužná	**2**	**4**	**4**	**37,5**	**10**
11. Rajnochovice	2	0	8	32,0	6
12. Zašová	**1**	**1**	**8**	**34,0**	**4**

Výsledky regionální soutěže:

Val. Bystřice D - ŠKZ Vsetín F 0,5:4,5 (Capil - Zátopek 0:1, Smutek - Galetka 0:1, Komínek - Klímek 0:1, Vanduch - Dančáková ½:½, Krhutek - Jankovský 0:1),

Tabulka:

1. Huslenky B	9	0	1	34,0	27
2. Branky	6	1	3	28,0	19
3. Hošťálková D	5	2	3	29,0	17
4. Val. Meziříčí C	5	2	3	28,5	17
5. Ústí B	5	2	3	28,5	17
6. ŠKZ Vsetín E	5	2	2	24,5	17
7. Ústí C	5	1	3	25,5	16
8. ŠKZ Vsetín F	4	2	4	28,5	14
9. Val. Bystřice D	3	3	4	23,0	12
10. Fr. Lhota B	2	3	5	21,0	9
11. Val. Meziříčí D	1	0	9	14,5	3
12. Karolinka B	0	0	1	010,0	0

V Meziříčí změří síly šachisté

Šachový klub TJ Valašské Meziříčí pořádá v neděli 15. května již 5. ročník turnaje Memoriál PhDr. Jiřího Zajíce. Určen je hráčkám a hráčům všech věkových kategorií.

Účastníci budou o nejvyšší příčku bojovat v restauraci Snoza na meziříčském náměstí. Po prezentaci plánované na 8 hod. přijdou na řadu ostrá klání, která startují v 9 hodin. Hrát se bude švýcarským systémem na 9 kol s tempem hry 2x 13 minut plus 2 vteřiny na tah dle pravidel FIDE pro rapid šach. Hráči na prvních devíti místech si odnesou finanční odměnu, chybět nebudou ani zajímavé věcné ceny. Více informací a přihlášky poskytne rozhodčí turnaje Josef Kovařík na e-mailu: jos.kovarik@seznam.cz. Uzávěrka přihlášek je v sobotu 14. května do 19 hod. **(jm)**

Meziříčí zvládlo zápas sezony a postupuje

Až přímý souboj dvou nejlepších celků určil v posledním kole krajské soutěže šachových družstev jejího vítěze a postupujícího do krajského přeboru. ŠKZ Vsetín C nevyužil výhody domácího prostředí a s vedoucím Val. Meziříčím prohrál. Meziříčané se tedy mohou radovat z účasti ve vyšší soutěži. Do regionálního přeboru naopak padají Zašová a Rajnochovice. Vítězem regionální soutěže se již s předstihem staly suverénní Huslenky B, které tím získaly pro příští sezonu právo účasti v regionálním přeboru.

Výsledky krajské soutěže:

ŠKZ Vsetín C - Val. Meziříčí 2,5:5,5 (Stančík - Lev 0:1, Kovařík - Bobalík 0:1, Gabryš - Tomčík ½:½, Motúzová - Dorňák ½:½, Hradil - Novák ½:½, Bartošek - Herman 0:1, Závodný - Cverna 0:1, Žižka - Prda 1:0),

Konečná tabulka:

1. Val. Meziříčí	**8**	**2**	**1**	**54,0**	**26**
2. Val. Bystřice	**7**	**2**	**2**	**51,5**	**23**
3. ŠKZ Vsetín C	**7**	**2**	**2**	**49,0**	**23**
4. Zlín C	6	2	3	47,5	20
5. Hošťálková B	**5**	**2**	**4**	**47,5**	**17**
6. Brumov-Byl.	**4**	**3**	**4**	**42,0**	**15**
7. Vizovice	4	3	4	39,5	15
8. Zubří	**4**	**2**	**5**	**46,0**	**14**
9. Lužná	**2**	**5**	**4**	**41,5**	**11**
10. Slavičín	3	2	6	39,5	11
11. Rajnochovice	2	0	9	34,0	6
12. Zašová	**1**	**1**	**9**	**36,0**	**4**

Výsledky regionální soutěže:

Val. Meziříčí D - ŠKZ Vsetín E 2:3 (Ryšánek - Bierská 1:0, Koňařík - Mladý 0:1, Kabeláč - Dvořák 0:1, Tvrdý - Kamas 0:1, Kučera - Kopecký 1:0),

ŠKZ Vsetín F - Val. Meziříčí C 2:3 (Galetka - Staněk 1:0, Dančáková - Kramer ½:½, Budík - Černý ½:½, Hurtík - Horný 0:1, Hlouch - Gvozdek 0:1),

Konečná tabulka:

1. Huslenky B	10	0	1	38,0	30
2. ŠKZ Vsetín E	7	2	2	31,5	23
3. Val. Meziříčí C	6	2	3	31,5	20
4. Ústí C	6	1	4	30,5	19
5. Branky	6	1	4	30,0	19
6. Hošťálková D	5	2	4	30,5	17
7. Ústí B	5	2	4	29,5	17
8. ŠKZ Vsetín F	4	2	5	30,5	14
9. Fr. Lhota B	3	3	5	24,5	12
10. Val. Bystřice D	3	3	5	24,0	12
11. Val. Meziříčí D	1	0	10	16,5	3
12. Karolinka B	1	0	10	13,0	3

Šachy

Oběť dámy v úvodníku a více nenapovíme. Hlavní motiv, pak obstará baterie: Věž, Střelec. Tento bohatý obsah pro vás připravil Stanislav Juříček ze Vsetína. Řešení za týden.

Úkol číslo 838

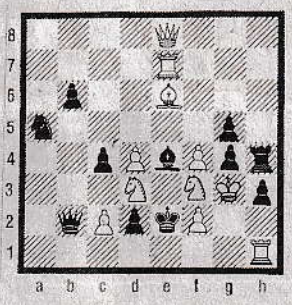

Bílý táhne a dá mat 2. tahem

Řešení úkolu č. 837 (J. Burda)

1. Sb2-c1 hr. 2. Vf3X 1...Ve5 2. Jh6X
1...Sxe3 2. Sxe3X 1...fxg4 2. Vxe4X
1...Jxg2 2. Jd3X 1...Vd5 2. Jxd5X
1...Vxc1 2. Jd5X

Šachisté z Valašska se přiblížili k záchraně

V předposledním kole druhé ligy šachových družstev se oba zástupci Valašska přiblížili záchraně. Hošťálková doma porazila Porubu, ŠKZ Vsetín remizoval s Labortechem Ostrava B. Ačkoliv udržení v soutěži nemají Valaši ještě jisté, před závěrečným kolem jsou jejich naděje velké. Pro úplnost dodáváme, že sestupuje poslední trojice týmů.

HOŠŤÁLKOVÁ - Poruba 5,5:2,5

V duelu sousedů v tabulce byli domácí mírnými favority a tuto roli navzdory mladému kolektivu zvládli zkušeně. Porubě dovolili vyhrát jedinou partii (Dostál proti Hodovskému), přičemž sami uspěli v polovině ze všech osmi. Tím položili základ úspěchu. Hošťálková se posunula na čtvrtou příčku tabulky a pokud se nechce ohlížet na výsledky ostatních zápasů, stačí jí k záchraně v posledním kole remíza.

Sestava a body Hošťálkové: Karlík, Pala, Bednařík a Krmela 1, Mudrák, Malčánek a Krejča 0,5, Hodovský 0.

ŠKZ VSETÍN - L. Ostrava B 4:4

Vsetín si v případě vítězství mohl s předstihem vybojovat druholigovou příslušnost i pro příští sezonu. Cíl v tomto utkání měl proto jasný. Jenže i hosté hrají o všechno, a tak se dala očekávat tuhá bitva. Ta se také odehrála. O vítězi se rozhodovalo až v samotném závěru. Nakonec se jím nestal žádný z týmů, utkání skončilo remízou, která pro oba soupeře znamená pokračování boje o záchranu. Vsetín je na tom přesto výrazně lépe. Na sestupové vody má kolo před koncem náskok dvou bodů.

Sestava a body ŠKZ Vsetín: Motúz a Smilek 1, Viták, Bosák, Zvardoň a Zádrapa 0,5, Parák a Zajíček 0.

Ostatní výsledky: Baník Havířov - Třinec B 5:3, D. Benešov - Slovan Havířov 3:5, St. Město B - Postoupky 6,5:1,5, Č. Těšín - Kroměříž B 3,5:4,5.

Tabulka:

1. B. Havířov	8	1	1	49,0	25
2. Třinec B	6	1	3	50,5	19
3. S. Havířov	6	1	3	42,0	19
4. Hošťálková	**5**	**0**	**5**	**37,5**	**15**
5. ŠKZ Vsetín	**4**	**2**	**4**	**37,0**	**14**
6. St. Město B	4	1	5	40,5	13
7. Poruba B	3	4	3	38,5	13
8. Kroměříž B	4	1	5	35,5	13
9. L. Ostrava B	3	3	4	40,5	12
10. D. Benešov	3	3	4	40,0	12
11. Č. Těšín	4	0	6	39,5	12
12. Postoupky	1	1	8	29,5	4

V neděli 17. dubna hraje Hošťálková poslední utkání v Kroměříži a ŠKZ Vsetín v Havířově s místním Slovanem. **(mh)**

ŠKZ Vsetín 4 : 4 Labor Ostrava „B"				
2.liga - sk. F, 10. kolo – 3.4.2016				
2328	Motúz K. /c/	1 0	Fiřt S.	2230
2252	Viták P. /h/	½ ½	Vrátný R.	2179
2106	Parák D.	0 1	Šplíchal S. /h/	2168
2148	Bosák J.	½ ½	Kaňok J.	2149
2008	Zvardoň P./h/	½ ½	Bachořík O.	2167
2029	Zádrapa R.	½ ½	Kander L.	1983
2021	Smilek P.	1 0	Hurta J.	1784
2048	Zajíček P.	0 1	Trombík K.	2000

Slovan Havířov 5½ : 2½ ŠKZ Vsetín				
2.liga - sk. F, 11. kolo – 17.4.2016				
2342	Neděla V. /h/	½ ½	Motúz K. /c/	2328
2276	Zabystrzan /h/	½ ½	Viták P. /h/	2252
2132	Pacl V.	1 0	Parák D.	2106
2051	Mesiarik R.	1 0	Bosák J.	2148
2057	Kaminský R.	1 0	Zvardoň P. /h/	2008
2068	Sieber M.	0 1	Zádrapa R.	2029
2021	Kubeczka A.	½ ½	Smilek P.	1985
2046	Beran P.	1 0	Zajíček P.	2048

Hošťálková se zachránila, Vsetín sestupuje, ale...

Až poslední kolo druhé ligy šachových družstev určilo trojici sestupujících do krajského přeboru. Záchranářské práce čekaly ve finiši soutěže i oba valašské zástupce - Hošťálkovou a ŠKZ Vsetín. Oba svá závěrečná vystoupení prohráli. Hošťálková přesto těsně uhájila druholigovou příslušnost, Vsetín naopak jen vinou horšího skóre oproti Porubě a St. Městu B sestoupil. O druhou ligu přesto nepřijde, a to díky svému oddílovému béčku, které vyhrálo krajský přebor, a tím vybojovalo právo účasti ve vyšší soutěži v příští sezoně.

Kroměříž B - HOŠŤÁLKOVÁ 5,5:2,5

Hošťálková jela do Kroměříže s vědomím, že remíza jí stačí k jistotě záchrany, ale i v případě porážky se při příznivé souhře výsledků ostatních zápasů mohla zachránit. Domácí navzdory jen těsnému náskoku v tabulce byli favority a tuto roli beze zbytku splnili. Hosté dosáhli zásluhou Malčánka na jedinou vítěznou partii, ve třech uhráli remízy. Domů se tak vraceli s prázdnou, ale přesto nakonec spokojení, neboť druholigovou příslušnost uhájili.

Sestava a body Hošťálkové: Malčánek 1, Mudrák, Pala a Hodovský 0,5, Karlík, Krmela, Veselský a Vraj 0.

S. Havířov - ŠKZ VSETÍN 5,5:2,5

Vsetín to měl na deskách havířovského Slovanu těžké. Silný domácí celek, který spolu s městským rivalem Baníkem vládl celé soutěži, měl mít podle papírových předpokladů hodně navrch, což také potvrdil. Porážku Vsetína mírnili vítěznou partií Zádrapa a remízami Motúz, Viták a Smilek. Valachy nakonec výsledek 5,5:2,5 odsunul na první sestupovou příčku, a přestože je příští rok v soutěži nahradí oddílové béčko, mohou smutnit, že jim unikla příležitost mít v novém ročníku druhé ligy hned dva zástupce. Stalo by se tak vůbec poprvé v historii klubu.

Sestava a body ŠKZ Vsetín: Zádrapa 1, Motúz, Viták a Smilek 0,5, Parák, Bosák, Zvardoň a Zajíček 0.

Ostatní výsledky: Poruba B - Baník Havířov 4:4, Postoupky - Č. Těšín 3:5, Labortech Ostrava B - St. Město B 4:4, Třinec B - D. Benešov 3:5. **(mh)**

Konečná tabulka:

1. B. Havířov	8	2	1	53,0	26
2. S. Havířov	7	1	3	47,5	22
3. Třinec B	6	1	4	53,5	19
4. Kroměříž B	5	1	5	41,0	16
5. D. Benešov	4	3	4	45,0	15
6. Č. Těšín	5	0	6	44,5	15
7. Hošťálková	**5**	**0**	**6**	**40,0**	**15**
8. St. Město B	4	2	5	44,5	14
9. Poruba B	3	5	3	42,5	14
10. ŠKZ Vsetín	**4**	**2**	**5**	**39,5**	**14**
11. L. Ostrava B	3	4	4	44,5	13
12. Postoupky	1	1	9	32,5	4

Val. Meziříčí B - ŠKZ Vsetín D 3,5:4,5 (Hladký - Hradil ½:½, Gut - Závodný ½:½, Ryšánek - Růžička 1:0, Lev - Zátopek 0:1, Volek - Galetka ½:½, Černý - Mladý 0:1, Horný - Klímek 1:0, Gvozdek - Dančáková 0:1),

Béčko Vsetína vybojovalo postup

Rožnov po klíčové výhře věří v záchranu

Krajský přebor šachových družstev skončil. Jeho vítězem se stal ŠKZ Vsetín B, který má tím pádem právo účasti v příštím ročníku druhé ligy. Rožnov v závěrečném kole krajského přeboru získal důležité vítězství nad St. Městem C, které ho posunulo mimo dvě sestupové pozice. Vyhráno přesto nemá. O jeho setrvání v soutěži rozhodne poslední kolo druhé ligy. Pokud by v ní sestoupily tři celky s působností ve Zlínském kraji, loučil by se s krajským přeborem spolu s posledním duem také Holešov a právě i Rožnov. Finále má za sebou také regionální přebor, jehož vítězem se s předstihem stala Hošťálková C, již čeká postup do krajské soutěže. Se sestupem do regionální soutěže se musí smířit Val. Bystřice C.

Výsledky krajského přeboru: **ŠKZ Vsetín B - Holešov 5,5:2,5** (Bosák - Rafaja st. ½:½, Krejča - Rafaja ml. 1:0, Smilek - Prachař ½:½, Zajíček - Vymětal 1:0, Gabryš - Uhlíř 1:0, Bartošek - Zajíček 0:1, Stančík - Chutný 1:0, Kovařík - Hromada ½:½),

Konečná tabulka:

1. ŠKZ Vsetín B	**9**	**2**	**0**	**59,0**	**29**
2. Fr. Lhota	**9**	**1**	**1**	**57,0**	**28**
3. Zlín B	6	2	3	51,0	20
4. St. Město D	5	4	2	52,0	19
5. Kroměříž C	6	1	4	47,5	19
6. St. Město C	5	2	4	44,0	17
7. Boršice	5	2	4	43,5	17
8. Napajedla	4	2	5	42,0	14
9. Rožnov	**3**	**0**	**8**	**30,5**	**9**
10. Holešov	1	4	6	35,0	7
11. Malenovice	2	0	9	37,0	6
12. Postoupky B	0	2	9	29,5	2

Val. Bystřice C - MEZ Vsetín 3,5:4,5 (Foukal - Sagánek 1:0, Románek - Filák ½:½, V. Smutek - Parák 0:1, Jurča - Ondruch ½:½, Lovas - Sedláček 1:0, Komínek - Trávníček 0:1, J. Smutek - Šťastný 0:1, Bartík - Vítek ½:½). **(mh)**

Konečná tabulka:

1. Hošťálková C	9	1	0	57,0	28
2. Ústí	8	1	1	52,0	25
3. Val. Meziříčí B	5	3	2	43,0	18
4. Val. Bystřice B	4	4	2	46,0	16
5. Val. Polanka	4	1	5	40,5	13
6. Huslenky	3	3	4	38,0	12
7. MEZ Vsetín	3	3	4	35,5	12
8. ŠKZ Vsetín D	3	2	5	36,0	11
9. Karolinka	3	1	6	34,5	10
10. Bystřička	2	1	7	33,5	7
11. Val. Bystřice C	1	0	9	24,0	3

Valaši ovládli první ligu mládeže

Na snímku zleva úspěšní Hošťálkovští, trenéři František Veselský a Josef Bednařík, Ludvík Procházka, Ondřej Vraj, Karel Vraj, pod nimi sedí Jáchym Karlík, Martina Hartingerová a Martin Nehyba, dále vsetínský trenér Radek Zádrapa a šachisté Matyáš Kovařík, Jakub Jiříček, Pavel Budík, Šimon Šak, dole sedí Klára Dančáková a Martin Dvořák.

V režii dvou valašských šachových družstev se odehrála letošní 1. liga mládeže. Sokol Hošťálková slaví postup do extraligy staršího dorostu, Zbrojovka Vsetín v této soutěži mladšího dorostu obsadila druhou příčku. Hošťálkovští na postup do extraligy cílili od prvního kola. Notně posílili svůj tým, když do oddílu zapsali Martinu Hartingerovou z Libiny a slavičínského Ludvíka Procházku. Dlouhodobě v Hošťálkové hostuje Martin Nehyba ze Skaličky, a tak vznikl velice silný tým, jehož cíl byl jasný - vybojovat postup do extraligy.

Povedlo se. Hošťálkovský tým procházel celou sezonou jako nůž máslem, jedinou slabou chviličku si vybral až v úplně posledním kole, kdy remizoval s béčkem Kuřimi. Závěrečné čtyřkolo se odehrálo v sobotu a neděli 23. a 24. dubna ve Vyškově. V sobotu Hošťálková porazila Grygov 6:0 a Staré Město B v poměru 3,5:2,5. V neděli se utkali s áčkem a béčkem Kuřimi, áčko zdolali 5:1, s béčkem se rozešli svorně 3:3. Na šesti šachovnicích se během sezony vystřídalo sedm hošťálkovských hráčů, jejich individuální statistiky vypadají takto: Martin Nehyba (8,5 bodu/11 partií), Karel Vraj (9/11), Ondřej Vraj (9/11), Martina Hartingerová (7,5/11), Ludvík Procházka (7,5/9), Jakub Gálík (3/3), Jáchym Karlík (7/10).

Šachisté Zbrojovky Vsetín vstupovali do sezony jako nováček, žádné velké cíle si nekladli, stříbrné medaile jsou odměnou za poctivou práci na trénincích v průběhu celého roku. Ve Vyškově zvítězili v sobotu nad béčkem Starého Města 3,5:2,5 a potom porazili Grygov 5:1. V neděli zahájili vítězstvím nad béčkem Kuřimi v poměru 3,5:2,5 a s áčkem Kuřimi poté prohráli 2:4. V průběhu celé sezony se na šachovnicích Zbrojovky Vsetín představilo jedenáct hráčů: Matyáš Kovařík (8/11), Jakub Jiříček hostující ze Skaličky (7,5/10), Vojtěch Jiříček (0/1), Pavel Budík (4,5/9), Adéla Bierská (5,5/7), Martin Dvořák (5,5/10), Šimon Šak (1/7), Klára Dančáková (4,5/7), Štěpán Husa (0/1), Štěpán Řezníček (1/1), Matěj Kopecký (0/2).

Nejvyšší dorostenecké soutěže se hrají v tempu 2krát 90 minut plus 30 vteřin za každý tah. Výsledky se jednotlivým šachistům započítávají na národní i mezinárodní ELO koeficient.

Konečná tabulka:

1. Hošťálková	**10**	**1**	**0**	**51,5**	**31**
2. Vsetín	**7**	**1**	**3**	**37,5**	**22**
3. BŠŠ Fr.-Místek B	7	0	4	39,0	21
4. I. Fr.-Místek	7	0	4	38,0	21
5. Kuřim A	7	0	4	36,5	21
6. St. Město B	6	0	5	35,5	18
7. OŠŠ Ostrava	4	1	6	31,5	13
8. BŠŠ Fr.-Místek C	4	1	6	30,5	13
9. L. Brno B	4	0	7	26,0	12
10. Grygov	4	0	7	24,5	12
11. L. Brno C	3	1	7	24,0	10
12. Kuřim B	0	1	10	21,5	1

Text a foto Josef Kovařík

Parák potvrdil progres zlatem

V pátek 29. dubna byl ukončen 9. ročník šachového turnaje Sychrov Cup 2015/2016. Vítězem se s 18 body stal František Parák, který se účastnil posledních 4 ročníků, postupně stoupal pořadím, až loňské stříbro dokázal letos přetavit v zasloužené zlato.

Na druhém místě se se 17 body umístil Petr Mieres. Dva hráči měli stejný počet 16 bodů, a tak dle regulí soutěže rozhodovalo jako druhé kritérium tzv. hodnocení Sonneborn-Berger. Třetí místo takto získal František Filák (Sonneborn 76,25) a čtvrté Milan Čokavec (Sonneborn 67,75).

Turnaje hraného tempem 2x 40 minut každý s každým dvě partie se účastnilo 12 hráčů. **(mh)**

Účastníci turnaje. Vpředu zleva Milan Čokavec, Bohumil Sedláček, Zdeněk Trávníček, František Filák, František Parák a Petr Mieres. Za nimi zleva Pavel Liška, Vítězslav Šihor, Jaroslav Zátopek, Josef Šťastný, Radomír Šulák, Jan Múdrý a Jaroslav Švagera. **Foto archiv pořadatelů**

Hodovský přeborníkem kraje v rapid šachu

V sobotu 30. dubna uspořádal ŠK Zlín otevřený krajský přebor v rapid šachu, hraný jako 26. ročník Memoriálu Antonína Vaculíka. Na start se dostavilo 41 účastníků, z nichž byli 3 IM a 10 KM s kvalitním průměrem první desítky 2230 Elo.

Přebor se hrál na 9 kol tempem 2x 15 minut na partii. Byl bojovný a vyrovnaný, o čemž se přesvědčilo i několik favoritů. Nejvíce se dařilo dvojici IM Cyril Ponížil (2393, Brno) a IM Jan Sosna (2380, Poruba), kteří získali shodně 7,5 bodu. Na třetím místě se umístil Petr Kičmer (2270, Havířov) s 6,5 body. Velmi dobře si v turnaji vedli Jiří Hodovský (2097, hrající t. č. v dresu Hošťálkové) a senior Stanislav Juříček (2103, Vsetín), kteří se umístili na 4. - 8. místě ziskem 6 bodů stejně jako Miroslav Kocián (2032, Zlín), František Křížek (2025, Veselí n. M.) a Pavel Slovák (1998, Zlín). Teprve za nimi skončili na 9. - 14. místě Martin Šenkýř (2184, Zlín), první nasazený hráč Jakub Roubalík (2406, Zlín), Xuan Mai Pham (1906, Zlín), třetí nasazený hráč IM Pavel Zpěvák (2386, Litovel), Miroslav Kunc (2041, Napajedla) a Rostislav Svoboda (2030, Zlín) všichni 5,5 bodu. Srdnatý výkon podal i vsetínský Pavel Mladý (1594), který ziskem 4,5 bodu obsadil pěkné 23. místo. Ze zúčastněných hráčů Zlínského kraje se stal přeborníkem kraje v rapid šachu Jiří Hodovský a shodným počtem 6 bodů byl Stanislav Juříček bronzový. **(aj)**

ZLÍN 2016 * ŠK (30.4.) „26. Memoriál A.Vaculíka" *

P	hráč	Rtg	oddíl	1	2	3	4	5	6	7	8	9	0	41	Bo
1	Ponížil C.	2482	Brno	♠	½	1		½		1		1	1	2½	7½
2	Sosna J.	2380	Poruba	½	♠		1		1		1	1	1	2	7½
3	Kičmer P.	2278	Havířov	0		♠	½	1				½	1	3½	6½
4	Hodovský J.	2107	Hošťálková		0	½	♠			½	½		½	4	6
5	Kocián M.	2032	Zlín			0		♠			½	0		5½	6
6	Křížek F.	2025	Veselí n/M		0				♠	1			0	5	6
7	Juříček S.	2103	Vsetín	0			½		0	♠				5½	6
8	Slovák P.	2070	Zlín		0		½	½			♠	0		5	6
9	Šenkýř M.	2184	Zlín	0	0	½		1			1	♠	0	3	5½
10	Roubalík J.	2406	Zlín	0	0	0	½		1			1	♠	3	5½

Další pořadí: 11.-14. Pham Xuan *(1-1911 Zlín)*, Zpěvák *(Litovel)*, Kunc *(Napajedla)*, Svoboda *(Zlín)* všichni 5½, 15.-19. Blümelová *(1-1991 Kroměříž)*, Dubovecký *(Zlín)*, Pálka *(Napajedla)*, Strojil *(Zlín)*, Macůrek *(Holešov)* všichni 5, 20.-24. Hronek *(½-1782 Zlín)*, Veselý *(½-1978 Zlín)*, Zpěváková *(Uh.Brod)*, Mladý *(ZVs)*, Gajdůšek *(Zlín)* všichni 4½, 25.-31. Kokrda, Paul *(oba Zlín)*, Štec *(Přerov)*, Suchánek K. *(1-1681 Zlín)*, Navrátil, Martinka, Suchánek H. *(vš. Zlín)* všichni 4, 32.-34. Vymětal *(1-1928 Holešov)*, Machala, Rulík *(oba Zlín)* všichni 3½, 35.-37. Janík *(Malenovice)*, Rahman *(IND-Zlín/h/)*, Gottwald *(Napajedla)* všichni 3, 38.-40. Kovařík *(Zlín)*, Němec *(Napajedla)*, Kocián T. *(Zlín)* všichni 2½, 41. Žák *(Zlín)* 2 - (Int-open 41/9 - CZE, IND) K=1987, tw=15m; r. Slovák [archiv SJ]

Mistr republiky Plát zvítězil v Meziříčí

V konkurenci jednoho velmistra, tří mezinárodních mistrů a tří mistrů FIDE se odehrál v neděli 15. května ve Val. Meziříčí pátý ročník Memoriálu Jiřího Zajíce. V restauraci Snoza se představilo třiašedesát šachistů ze čtyř zemí, z České republiky, Polska, Slovenska a Ukrajiny. Hrálo se devět kol v tempu 2krát 13 minut plus 2 vteřiny za každý tah.

Nejvíce se dařilo IM Vojtěchu Plátovi z Lysé nad Labem, uhrál 7,5 bodu. Na druhém místě skončil ukrajinský IM Artur Frolov, na třetím ostravský GM Petr Velička, čtvrtý byl Petr Koutný z Vlčnova, všichni uhráli v turnaji 7 bodů. Páté místo obsadil polský šachista Marcin Steczek, stejně jako šestý v pořadí FM František Vrána ze St. Města získal 6,5 bodu. Hráči na celkovém sedmém až desátém místě uhráli 6 bodů, sedmý FM Josef Mudrák z Kroměříže, osmý domácí hráč Pavel Lev, devátý Polák Kamil Szadkowski a desátý Zdeněk Chmelař z Vizovic. Ten zároveň zvítězil v kategorii nad pětašedesát let. Nejlepším hráčem do osmnácti let se stal Matyáš Kovařík ze Zbrojovky Vsetín a nejlepší ženou v turnaji byla Zdeňka Blümelová ze Slavie Kroměříž.

Umístění valašských šachistů v turnaji: 8. Pavel Lev (Val. Meziříčí) 6 bodů, 14. Matyáš Kovařík (Zbrojovka Vsetín), 19. Josef Slížek (Rožnov) oba 5,5 bodu, 24. Petr Bobalík (Val. Meziříčí), 26. Josef Peterka (Val. Bystřice), 28. Pavel Dorňák (Val. Meziříčí) všichni 5 bodů, 30. Elefteris Vlachopulos (Karolinka), 34. Ivan Šošolík, 35. Jakub Ryšánek (oba Val. Meziříčí) všichni 4,5 bodu, 41. Vladislav Bambušek (Karolinka), 42. Josef Novák, 43. Břetislav Kramer (oba Val. Meziříčí), 44. Stanislav Slovák (Rožnov), 46. Petr Vrábel (Karolinka) všichni 4 body, 47. Pavel Mladý (Zbrojovka Vsetín), 48. Rudolf Gut, 49. Ladislav Černý (oba Val. Meziříčí), 50. Václav Orság (Karolinka), 51. Jaroslav Horný, 52. Jiří Gvozdek, 53. Jiří Staněk (všichni Val. Meziříčí) všichni 3,5 bodu, 54. Šimon Šak (Zbrojovka Vsetín), 55. Jiří Smutek (Val. Bystřice), 56. Jiří Mládek, 58. Filip Koňařík, 59. Michal Kratochvíl, 60. Tereza Pecníková (všichni Val. Meziříčí) všichni 3 body, 61. František Mikulenka (Val. Meziříčí) 2,5 bodu, 62. Tomáš Kabeláč (Val. Meziříčí) 2 body, 63. Vojtěch Tvrdý (Val. Meziříčí) 1 bod.

Pořádající šachový oddíl v čele s ředitelem turnaje Janem Prdou dokázal s podporou kraje, města a místních firem zajistit na rapid turnaj velice zajímavý cenový fond. Díky tomu se v Meziříčí představili zajímaví šachisté s výbornou výkonností v čele s čerstvým mistrem republiky IM Vojtěchem Plátem. **Text a foto Josef Kovařík**

Šachisté se chystají na Přebor Vsetína

Již po jednačtyřicáté bude Vsetín na začátku července hostit napínavá šachová klání. Místní šachový oddíl TJ Zbrojovka ve spolupráci se střediskem volného času Alcedo pořádají oblíbený Přebor města Vsetín (PMV).

Přebor proběhne devítikolově v termínu od soboty 2. července do soboty 9. července. Hostit jej bude Alcedo - SVČ Vsetín. Slavnostní zahájení akce je zde plánováno na první červencovou sobotu od 15.30 hodin. Hrát se budou turnaje FIDE Open A a B švýcarským systémem na devět kol. Připraveny jsou ceny za 50 tisíc Kč. V neděli 3. července navíc od 9.30 hod. proběhne sedmikolový turnaj v Rapid šachu dvojic s tempem hry 2krát 10 min. plus 4 vteřiny na tah. Na stejný čas, ale ve středu 6. července, je pak plánován jedenáctikolový Bleskový turnaj s tempem hry 2krát čtyři min. plus 2 vteřiny na tah.

Přihlášky mohou zájemci posílat do 20. června na e-mail: radek@zadrapa.cz, nebo jako SMS na telefon: 736 779 944. Více také na www.sachy-vsetin.cz. **(jm)**

Na turnaji ve Valašském Meziříčí se představili špičkoví šachisté i ti, které čas slávy ještě určitě čeká. Na snímku vlevo domácí naděje Jakub Ryšánek v partii se svým oddílovým kolegou Pavlem Dorňákem, uprostřed vizovický Zdeněk Chmelař.

Juříček v Boskovicích zazářil

Dvě vystoupení na turnajích za hranicemi našeho okresu má za sebou vsetínský šachista Stanislav Juříček. Zatímco v Jánských Lázních odvedl „jen" standardní výkon, v Boskovicích zazářil stříbrným postem.

Jánské Lázně byly ve dnech 3. - 8. května hostiteli otevřeného přeboru Královéhradeckého šachového svazu jednotlivců, kterého se zúčastnilo 85 hráčů z České republiky a Polska. Ti byli rozděleni podle výkonnosti do dvou skupin. V silnější skupině startovalo 43 šachistů, kteří hráli na 8 kol s časovým limitem na partii 2x 90 minut + 30 sekund za provedený tah.

Kromě řady KM startovali i 3 mistři FIDE (FM) s průměrem první desítky hráčů 2200 Elo. Soutěž ovládl favorizovaný Pawel Kowalczyk (2341) z Polska ziskem 7 bodů před FM Tomášem Vojtou (2380, Vlašim) s 6 body a trojicí hráčů FM Vít Valenta (2097, Velké Losiny), Daniel Kožušek (2162, Jičín) a Robert Döring (2150, Hr. Králové) s 5,5 bodu. Na 6. - 8. místě skončili Jiří Kadeřábek (2097, Bakov n. J.), Martin Bulockin (2004, Rychnov n. K.) a Martin Vystrčil (2014, Říčany) s 5 body. V turnaji startoval také jediný zástupce našeho regionu - vsetínský KM Stanislav Juříček, který odvedl standardní výkon a ziskem 4,5 bodu dělil 9. - 15. místo v tlačenici hráčů: FM Vladimír Karlík (2270, Kroměříž), Jakub Šafařík (2117, Hr. Králové), Vasilis Tsapanidis (1798, Lípa), Luděk Novák (1933, Lípa), Tomáš Prouza (1976, Jaroměř), Stanislav Juříček (2079, Vsetín) a Vít Moravec (2190, K. Hora) všichni 4,5 bodu.

Šachový klub Makabi Boskovice uspořádal v neděli 15. května Jarní turnaj v rapid šachu, kterého se zúčastnilo 48 šachistů z Jihomoravského, Olomouckého, Pardubického a Zlínského kraje, mezi nimiž byli i 1 IM a 12 KM s průměrem první desítky 2118 Elo. Turnaj se hrál na 9 kol s časovým limitem 2x 20 minut na partii. Stanislav Juříček opět coby jediný zástupce Valašska podal výborný výkon, když dělil konečné 2. místo. Vítězem se stal podle očekávání favorizovaný IM Neklan Vyskočil (2374, Brno) ziskem 8,5 bodu před dvojicí na 2. - 3. místě Jiří Sekanina (2105, Lipovec) a Stanislav Juříček (2103, Vsetín) oba se 6,5 bodu. Do první desítky se ještě probojovali: 4. - 9. Oldřich Kastner (2030, Pardubice), Lubomír Riška (2178, Znojmo), Jan Uhmann (2109, Brno), Milan Boháček (2006, Boskovice), Martin Pokladník (1885, Sloup) a František Vykydal (2018, Brno) všichni 6 bodů. První desítku uzavřel Martin Moc (1736, Blansko) s 5,5 bodu. **(aj)**

Juříček těsně pod vrcholem

Šachový klub Makabi Boskovice uspořádal v neděli 15. května „Jarní turnaj" v rapid šachu. Mezi účastníky byl i vsetínský Stanislav Juříček (KM), který dosáhl na skvělé dělené druhé místo.

Turnaje se zúčastnilo 48 šachistů Jihomoravského, Olomouckého, Pardubického a Zlínského kraje, mezi nimiž byli i mezinárodní mistr (IM) a 12 kandidátů mistra (KM) s průměrem první desítky 2118 Elo. Hrálo se na 9 kol s časovým limitem 2 x 20 minut na partii. Vítězem se stal podle očekávání favorizovaný mezinárodní mistr Neklan Vyskočil z Brna se ziskem 8,5 bodu před dvojicí na 2. - 3. místě Jiřím Sekaninou (Lipovec) a právě vsetínským Stanislavem Juříčkem se 6,5 body. –jž-

BOSKOVICE 2016 — * SK + Makkabi Boskovice (15.5.) „Jarní open" *

P	hráč	Rtg	oddíl	1	2	3	4	5	6	7	8	9	0	48	Bo
1	Vyskočil N.	2374	Duras Brno	♣	½		1	1	1	1				4	8½
2	Sekanina J.	2113	Garde Lipovec	½	♣	½					½		1	4	6½
3	Juříček S.	2104	ŠKZ Vsetín		½	♣	½			0			1	4½	6½
4	Kastner O.	2066	Boh. Pardubice	0		½	♣	½	½		1			3½	6
5	Riška L.	2188	GPOA Znojmo	0			½	♣			½		½	4½	6
6	Uhmann*83	2136	Univerzita Brno	0			½		♣	1				4½	6
7	Boháček M.	2026	Mak. Boskovice	0		1			0	♣				5	6
8	Pokladník M	1955	TJ Sloup		½		0	½			♣			5	6
9	Vykydal F.	2128	Lok. Brno									♣	1	5	6
10	Moc R.	1878	ASK Blansko		0	0		½				0	♣	5	5½

Další pořadí: 11.-15. Mayer *(1-2092 Prušánky)*, Saida *(Blansko)*, Daněk *(Pardubice)*, Havel F. *(Svitavy)*, Dobeš *(Boskovice)* všichni 5½, 16.-22. Zeman *(Ořechov)*, Gajdoš *(1-2011 Bystrc)*, Effenberger *(Brno)*, Moc M. *(Blansko)*, Zemánek *(Boskovice)*, Hyrš *(Brno)*, Hubený *(Boskovice)* všichni 5, 23.-29. Prucek *(½-1875 Přemyslovice)*, Věžník *(1-1851 Brno)*, Sedlák *(Sloup)*, Ševčík *(Lipovec)*, Baláž *(Sloup)*, Menčík *(Brno)*, Marcikán *(Boskovice)* všichni 4½, 30.-33. Prokop *(Pardubice)*, Veselý *(1-1760 Boskovice)*, Hon *(Pardubice)*, Polách *(Blansko)* všichni 4, 34.-40. Šindler *(Boskovice)*, Uhmann*47 *(Hustopeče)*, Baránek *(Sloup)*, Dufek *(Blansko)*, Marek *(Prušánky)*, Vaňhara, Brda *(oba Boskovice)* všichni 3½, 41.-45. Probošt Jar., Havel J., Probošt Jak. *(vš. Boskovice)*, Krejčí *(Lipovec)*, Borýsek *(Jevíčko)* všichni 3, 46. Kovařík *(Lipovec)* 2½, 47. Janda *(Boskovice)* 1, 48. Kunc *(Boskovice)* 0 - (48/9) K=1964, tw=20m; rozh. Probošt [archiv SJ]

Sokol Ústí korunním princem mezi žáky

Sokol Ústí se druhou sezonu po sobě pokoušel probojovat do první ligy mládeže. Krajský přebor starších žáků měl rozehraný parádně, skvělé soukolí se bohužel zadrhlo v posledním trojkole. Ústečtí se tak již podruhé za sebou stali korunním princem mezi staršími žáky našeho kraje. Těsně je předskočil ŠK Zlín, který se raduje z postupu do nejvyšší soutěže mladšího dorostu.

Adam Kocůrek ze Zbrojovky Vsetín nastoupil v této sezoně v pěti utkáních krajského přeboru starších žáků. Ve všech svých pěti utkáních dokázal zvítězit.

Závěrečné trojkolo se odehrálo 16. dubna v Kroměříži. Pro ústecké hráče mělo trošku hořký nádech, postup jim unikl opravdu velice těsně. Na jednotlivých šachovnicích se během celé sezony představila tato osmička šachistů: Radek Zgarba (6 bodů/9 partií), Filip Matůš (7/9), Adéla Bierská hostující ze Zbrojovky Vsetín (8/8), Matěj Kovář (6/9), Jiří Ptáček (6/7), Jakub Doňák (0/1), Ondřej Grycman (1/1), Antonín Randus (1/1).

Velice dobře se prezentovali v letošním krajském přeboru starších žáků i šachisté Zbrojovky Vsetín B, kterým v konečné tabulce patří čtvrté místo. Na šachovnicích se během sezony představilo hned jedenáct hráčů. Toto jsou jejich individuální statistiky: Vojtěch Jiříček (3/6), Martin Dvořák (1/3), Klára Dančáková (3/6), Štěpán Řezníček (2,5/5), Leonard Jankovský (1/3), Štěpán Husa (4/6), Patrik Řezníček (4,5/5), Adam Kocůrek (5/5), Matěj Kopecký (0/1), Tomáš Budík (2/3), Nela Otáhalová (0/2).

Krajský přebor se hrál v tempu 2krát 60 minut na zápas, partie se zapisovala a výsledky se započítávaly všem hráčům i na jejich národní ELO koeficient z praktického šachu. **Text a foto Josef Kovařík**

Konečná tabulka:

1. Zlín	7	2	0	30,0	23
2. Ústí	**7**	**1**	**1**	**35,0**	**22**
3. Malenovice A	7	0	2	32,0	21
4. Vsetín B	**5**	**2**	**2**	**26,0**	**17**
5. St. Město C	4	0	5	23,5	12
6. Postoupky	4	0	5	23,0	12
7. Kunovice	3	1	5	19,0	10
8. St. Město D	2	1	6	17,0	7
9. Slavičín	2	0	7	10,5	6
10. Malenovice B	0	1	8	8,0	1

Maštaliska dekorovala šachové mistry Valašska

Nejúspěšnější šachisté v kategorii do šestnácti let, zleva Filip Matůš, Pavel Budík, mistryně Valašska Klára Dančáková, mistr Valašska Radek Zgarba a Tomáš Klíma.

Nejlepší šachisté v kategorii do třinácti let, zleva Ondřej Grycman, Gabriel Kamas, Tomáš Kabeláč, Jáchym Karlík, mistr Valašska Martin Dvořák, Tomáš Galda a mistryně Valašska Nela Otáhalová.

Mistrovství mládeže Valašska - 1. VASTO Tour 2015/2016 vyvrcholilo Májovým turnajem na vsetínských Maštaliskách. V nádherných zrekonstruovaných historických prostorách se sešlo 91 šachistů. Hrálo se v tempu 2krát 13 minut plus 2 vteřiny v kategoriích do deseti, třinácti a šestnácti let. Po skončení turnaje byly spočítány i výsledky valašských šachistů za celou sezonu a dekorováni mistři Valašska.

V nejmladší skupině nastoupilo 41 šachistů a mezi nimi si zlatou medaili vybojoval šestibodový Patrik Orgoň z Trenčína, stříbro za 6 bodů a bronz za 5,5 bodu brali borci z Ústí Jakub Matůš a Antonín Randus. Medaili pro nejlepší dívku si odnesla Amálie Zádrapová ze Vsetína. Další pořadí v bodované patnáctce: 4. Maroš Volánek (Pov. Podhradie) 5,5 bodu, 5. Jakub Orgoň (Trenčín), 6. Matěj Kopecký, 7. Lubomír Hlouch (oba Vsetín), 8. Michal Hanák (Rožnov) všichni 5 bodů, 9. Michal Chromík (Fr. Lhota), 10. Šimon Lukáš (Jasenná), 11. David Hrbáček (Fr. Lhota) všichni 4,5 bodu, 12. Vojtěch Ondroušek (Rožnov), 13. Kryštof Kneblík, 14. Amálie Zádrapová (oba Vsetín), 15. Tobiáš Zgabaj (Val. Meziříčí) všichni 4 body. Mistrem Valašska pro tuto sezonu se stal ústecký Jakub Matůš, druhý v součtu celé sezony skončil jeho oddílový spoluhráč Antonín Randus, třetí Matěj Kopecký ze Vsetína, čtvrtý Michal Hanák z Rožnova, pátý vsetínský Lubomír Hlouch a na šestém místě Tomáš Chromík z Fr. Lhoty. Mistryní Valašska v kategorii do deseti let je Klára Pšenicová ze Zašové.

V prostřední kategorii do třinácti let, kde se v závěrečném turnaji utkalo 35 hráčů, získal zlatý kov Patrik Řezníček ze Vsetína, který dosáhl 6 bodů. Druhý skončil Tomáš Galda z Hošťálkové, třetí Adam Kocůrek ze Vsetína, oba za 5,5 bodu. Nejvýše z dívek se umístila Lucie Obšivačová z Val. Bystřice. Další pořadí v bodované patnáctce: 4. Jáchym Karlík (Hošťálková), 5. Tomáš Budík, 6. Gabriel Kamas, 7. Martin Dvořák (všichni Vsetín) všichni 5 bodů, 8. Jakub Dorňák (Ústí), 9. Přemysl Martiška (Rožnov) oba 4,5 bodu, 10. Tomáš Kabeláč (Val. Meziříčí), 11. Jakub Křenek (Karolinka), 12. Tomáš Hurtík (Vsetín), 13. Petr Škarpich (Bystřice p. H.), 14. Pavel Kučera (Val. Meziříčí), 15. Vladimír Křupala (Karolinka) všichni 4 body. Mistrem Valašska v prostřední kategorii je Martin Dvořák ze Vsetína, druhý skončil Tomáš Galda z Hošťálkové, třetí Ondřej Grycman z Ústí, čtvrtý hošťálkovský Jáchym Karlík, pátý Tomáš Kabeláč z Val. Meziříčí a šestý Gabriel Kamas ze Vsetína. Mistryní Valašska je Nela Otáhalová ze Vsetína.

Mezi nejstaršími dominoval v Májovém turnaji Radek Zgarba z Ústí, dosáhl 6,5 bodu. Druhá byla Adéla Bierská ze Vsetína, třetí Jakub Zahorček z Dubnice, oba získali 5 bodů. Další pořadí: 4. Klára Dančáková (Vsetín) 4,5 bodu, 5. Tomáš Klíma (Rožnov), 6. Pavel Budík (Vsetín), 7. Filip Matůš (Ústí), 8. Josef Holba (Brumov-Byl.) všichni 4 body, 9. Michal Ondroušek (Bystřice p. H.) 3,5 bodu, 10. Josef Vaněček (Jasenná), 11. David Kroupa (Brumov-Byl.), 12. Monika Matošková (Hošťálková) všichni 3 body, 13. Leonard Jankovský (Vsetín) 2,5 bodu, 14. Jana Obšivačová (Val. Bystřice), 15. Matěj Kovář (Sokol Ústí) oba 2 body. Mezi šestnáctiletými se stal mistrem Valašska Radek Zgarba z Ústí, druhé místo obsadil Pavel Budík ze Vsetína, třetí Filip Matůš z Ústí, čtvrtá skončila Klára Dančáková ze Vsetína, pátý Tomáš Klíma z Rožnova a šestý Ondřej Vraj z Hošťálkové. Mistryní Valašska pro ročník 2015/2016 je Klára Dančáková.

Tato mládežnická série sestávala ze čtyř turnajů, během této sezony se hrálo ve Val. Polance, Fr. Lhotě, Jablůnce a na Vsetíně. Celkem do ní zasáhlo 171 šachistů, z toho 124 z valašských oddílů či základních škol. Na podzim bude série pokračovat jubilejním desátým ročníkem.

Text a fota Josef Kovařík

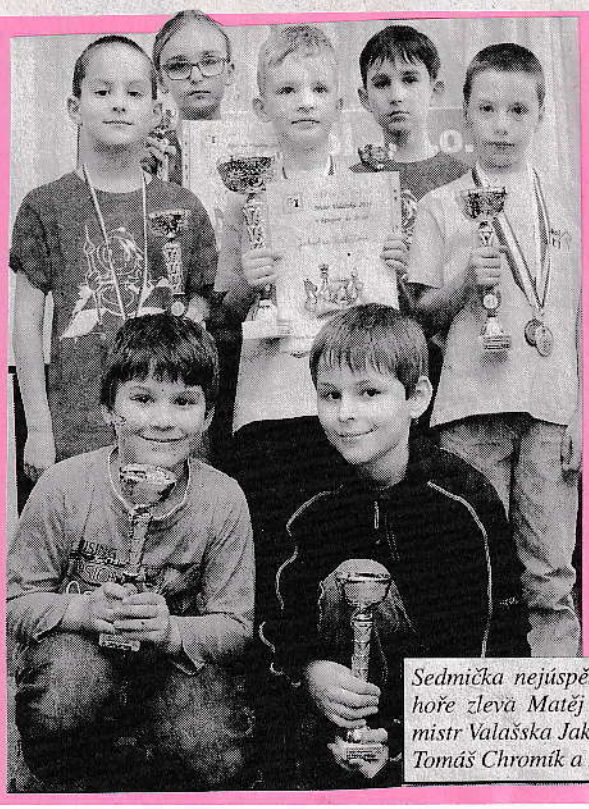

Sedmička nejúspěšnějších šachistů v kategorii do deseti let, nahoře zleva Matěj Kopecký, mistryně Valašska Klára Pšenicová, mistr Valašska Jakub Matůš, Michal Hanák, Antonín Randus, dole Tomáš Chromík a Lubomír Hlouch.

1. VASTO spol. s r. o. Vsetín

Juříček ovládl prostějovský Londin Cup

Skvělého úspěchu dosáhl 4. června na turnaji OPEN Prostějov v rapid šachu vsetínský senior KM Stanislav Juříček.

K soutěži Londin Cup 2016 se sjelo 63 šachistů z Moravskoslezského, Olomouckého, Jihomoravského a Zlínského kraje. Turnaj ozdobili a mezinárodní punc soutěži vtiskli také 3 hráči ze vzdáleného Islandu. V turnaji hraném na 7 kol s časovým limitem 2x 15 minut na partii prošel Juříček zcela suverénně, když ani jednou neprohrál a soupeřům povolil jen jednu remízu. **Konečné pořadí:** 1. Stanislav Juříček (ŠKZ Vsetín, 2103) 6,5, 2. Lenka Ptáčníková (Island, 2210) 6, 3. - 4. Roman Závůrka (Prostějov, 2209) a Miroslav Hurta (Brno, 1860) oba 5,5 bodu. Do první desítky se dostali ještě hráči se ziskem 5 bodů v pořadí: 5. - 10. František Štec (Přerov), Rostislav Vodák (Velké Losiny), Martin Londin (Vacenovice), Pavel Brácha (Prostějov), Jaroslav Trávníček (Morkovice) a František Hanák (Prostějov). V turnaji startovalo také kvarteto šachistů Sokola Zašová, kteří měli následující umístění: 32. Josef Peterka, 35. Zdeněk Malina, 36. Zdeněk Bělunek všichni 3,5 bodu a 58. Tomáš Bělunek se 2 body. **(aj)**

Stanislav Juříček vítězem turnaje v Prostějově

PROSTĚJOV 2016 * SK + Junior + Rošáda (4.6.) „4. Londin cup“ /658/

P	hráč	Rtg	oddíl	Fed	1	2	3	4	5	6	7	8	9	0	63	Bo
1	Juříček S.	2103	Vsetín	CZE	♠		½		1						5	6½
2	Ptáčníková L.	2210	Reykjavík	ISL		♠	1		0	1		1	1		2	6
3	Závůrka R.	2209	Prostějov	CZE	½	0	♠	1			1				3	5½
4	Hurta M.	1860	Brno	CZE			0	♠							5½	5
5	Štec F.	1843	Přerov	CZE	0	1			♠		½				3½	5
6	Vodák R.	1975	Vel.Losiny	CZE		0				♠	0				5	5
7	Londin Ma.	1898	Vacenovice	CZE			0		½	1	♠				3½	5
8	Brácha P.	1812	Prostějov	CZE		0						♠			5	5
9	Trávniček J.	1803	Morkovice	CZE		0							♠	½	4½	5
10	Hanák F.	1611	Prostějov	CZE									½	♠	4½	5

Další pořadí: 11.-17. Dvořák *(1960 Prostějov - 1)*, Virgler *(1848 Prostějov - 1)*, Londin Mi*71 *(Prostějov)*, Hejnar *(Olomouc)*, Khadash K. *(1524 Brno - 1)*, Mojžíšek *(Milovice)*, Hubík *(Pravčice)* všichni 4½, 18.-28. Londin Mi*46 *(1810 Hlinsko - 1)*, Londinová J. *(Hlinsko)*, Zvoníček *(Prostějov)*, Khadash S. *(Brno)*, Vaculka *(Prostějov)*, Trněný Ji. *(1552 Vyškov - 1)*, Urban *(Prostějov)*, Londin L.V. *(Vacenovice)*, Novotný, Koci T. *(oba Brno)*, Ómarson A. *(ISL-Reykjavík)* všichni 4, 29.-39. Navrátil *(Prostějov)*, Žák *(Milovice)*, Goroš *(Olomouc)*, Peterka *(Zašová)*, Novák M. *(Olomouc)*, Indra *(Hlinsko)*, Malina, Bělunek Z. *(oba Zašová)*, Šmída *(Určice)*, Urban, Skládal *(oba Prostějov)* všichni 3½, 40.-49. Marčík *(neregistr.)*, Kudlička *(Vyškov)*, Vodák V. *(Vel.Losiny)*, Ociepka *(neregistr.)*, Hruška K. *(Vyškov)*, Novák J. *(Přemyslovice)*, Koci M. *(Brno)*, Hruška M. *(Vyškov)*, Londin M.K. *(Vacenovice)*, Trněný Ja. *(Vyškov)* všichni 3, 50.-51. Sekanina, Bluma *(oba Prostějov)* oba 2½, 52.-59. Hradský, Kaut *(oba Prostějov)*, Wolf, Matějka *(oba Brno)*, Londinová J.M. *(Vacenovice)*, Spáčil *(Prostějov)*, Bělunek T. *(Zašová)*, Nesvadba *(Prostějov)* všichni 2, 60.-62. Ómarson J. *(ISL-Reykjavík)*, Wlasáková, Synek *(oba Prostějov)* všichni 1½, 63. Chlapčák *(Prostějov)* 1 - (Int-open 63/7 - CZE, ISL) K=1821, tw=15m; rozh. Londinová + Navrátil [archiv SJ]

Juříček potvrdil v Brně parádní formu

BRNO 2016 * Lokomotiva (18.6.) „Třetí sobota“ *

P	hráč	Rtg	oddíl	1	2	3	4	5	6	7	8	9	0	26	Bo
1	Dvořák A.	2177	Brno	♠	1	½	½	½	1	1		1	½	1	7
2	Juříček S.	2103	Vsetín	0	♠	1	1	½	½		1			3	7
3	Šnorek M.	2122	Brno	½	0	♠		½	1	½				4	6½
4	Marko D.	1827	Brno	½	0		♠	1		1			½	3½	6½
5	Riška L.	2178	Znojmo	½	½	½	0	♠	1		½		1	2	6
6	Kalendovský J.	1955	Brno	0	½	0		0	♠		1			4	5½
7	Marša A.	1800	Brno	0		½	0			♠	0		1	4	5½
8	Messerschmidt	1994	Ořechov		0			½	0	1	♠	½		3	5
9	Hladký M.	1770	Brno	0							½	♠		4½	5
10	Hubený P.	1837	Boskovice	½			½	0		0			♠	3½	4½

Další pořadí: 11.-14. Matzner *(neregistr.)*, Vavřínková J. *(Dol.Benešov)*, Pisk *(1-1600 SLO-Župa)*, Bartoněk *(Brno)* všichni 4½, 15.-19. Krejčí *(1-2125 Brno)*, Věžník *(1-1851 Brno)*, Kuchařík, Polák, Vavřínková A. *(vš. Brno)* všichni 4, 20.-25. Hála, Daniel, Wünsch *(vš. Brno)*, Brda *(Boskovice)*, Vavřínková M., Tancerová *(obě Brno)* všichni 3, 26. Hořínek *(neregistr.)* 2½ - (Int-open 26/9 - CZE, SLO) K=1981, t=15m; rozh. Probošt [archiv SJ]

28. června 2016

Jalovec

Juříček opět vítězně, tentokrát v Brně

Vsetínský šachista KM Stanislav Juříček (na snímku) zažívá skvělé období s dobrou formou především v rapid šachu, který se hraje s časovým limitem 15 až 60 minut na partii pro každého hráče, a tak se celý turnaj hraný na 7 či 9 kol může odehrát v jednom dni.

Po získaném 3. místě na krajském přeboru ve Zlíně (30. 4.), 2. místě v Boskovicích (15. 5.) a 1. místě v Prostějově (4. 6.) si v sobotu 18. 6. připsal na své konto další výborný výsledek a opět vybojoval místo „na bedně“. Šachový klub Lokomotiva Brno uspořádal turnaj na 9 kol s limitem 2x 15 minut, ke kterému se sjelo 26 hráčů z České republiky a Slovinska, mezi kterými bylo i několik kandidátů mistra a průměrem první desítky 2017 ELO.

O konečné prvenství se podělili Adam Dvořák (Brno, 2177) a Stanislav Juříček (Vsetín, 2103) oba shodným ziskem 7 bodů. Na 3. - 4. místě se umístili Milan Šnorek (Brno, 2122) a Daniel Marko (Brno, 1827) se 6,5 body. Další pořadí: 5. Lubomír Riška (Znojmo, 2178) 6, 6. - 7. Jan Kalendovský (Brno, 1955) a Alexandr Marša (Brno, 1800) 5,5, 8. - 10. Stanislav Messerschmidt (Ořechov, 1994), Milan Hladký (Brno, 1770) a Pavel Hubený (Boskovice, 1837) 5 bodů. **(aj)**

Vsetínský šachista Stanislav Juříček zažívá skvělé období s dobrou formou především v rapid šachu. Po 3. místě na krajském přeboru ve Zlíně, 2. místě v Boskovicích a vítězství v Prostějově si v sobotu 18. června připsal na své konto další „bednu“. Tentokrát v Brně.

Rapid šach se hraje s časovým limitem 15 až 60 minut na partii pro každého hráče, a tak se celý turnaj může odehrát v jednom dni.

Šachový klub Lokomotiva Brno uspořádal turnaj v tomto druhu šachu na 9 kol s limitem 2 x 15 minut. Sjelo se na něj 26 hráčů z České republiky a Slovinska, mezi kterými bylo i několik kandidátů mistra, a průměrem první desítky 2017 ELO. O konečné prvenství se podělili Adam Dvořák z Brna a právě vsetínský Stanislav Juříček, a to shodným ziskem 7 bodů. Na 3. - 4. místě skončili Brňané Milan Šnorek a Daniel Marko se 6,5 body. –jž-

Juříček slaví další triumf

Na bedně je popáté v řadě

„Veni, vidi, vici – přišel, viděl, zvítězil". Tak by se dalo charakterizovat vystoupení vsetínského šachisty KM Stanislava Juříčka na otevřeném přeboru Břeclavska v rapid šachu.

Tatran Poštorná uspořádal v neděli 26. června v Břeclavi turnaj s mezinárodní účastí O pohár senátora Ing. Jana Hajdy, který se hrál na 6 kol s časovým limitem 2x 12 minut + 6 sekund na partii. Takové tempo v posledním období vsetínskému senioru vyhovuje, a tak mezi 24 účastníky z České republiky, Slovenska a Německa s průměrem prvních deseti hráčů 2023 ELO, mezi nimiž byli i 1 FM a 6 KM, kraloval. V přeboru zvítězil ziskem 5 bodů, když celou soutěž absolvoval bez prohry a soupeřům povolil jen 2 remízy. V průběhu dvou měsíců to byl už pátý start vsetínského šachisty na turnaji v rapid šachu a pokaždé dosáhl „medailového postu"!

Konečné pořadí: 1. KM Stanislav Juříček (Vsetín, 2103) 5 bodů, 2. - 3. FM Ivan Markovič (Hustopeče, 2125) a Jan Kocáb (Prušánky, 1934) oba 4,5, 4. - 6. KM Andreas Teuber (Německo, 2118), KM Josef Mayer (Prušánky, 2075) a Radim Ciprys (Lanžhot, 1837) 4, 7. - 9. KM Pavel Balšínek (Prušánky, 2028), Jiří Dostál (Mikulov, 1800) a KM Milan Seget (Slovensko) 3,5 a 10. KM Jan Bohuslav (Poštorná, 2003) 3 body. **(aj)**

Stanislav Juříček (vlevo) přebírá pohár za 1. místo v turnaji z rukou ředitele turnaje Davida Cipryse. **Foto archiv hráče**

BŘECLAV 2016 * Tatran Poštorná (26.6.) „Pohár senátora ing.J.Hajdy" *

P	hráč	Rtg	oddíl	1	2	3	4	5	6	7	8	9	0	24	Bo
1	Juříček S.	2103	Vsetín	♠		½	1	1	1	½				1	5
2	Markovič I.	2125	Hustopeče		♠	½	1	½	1				½	1	4½
3	Kocáb J.	1934	Prušánky	½	½	♠					1	1		1½	4½
4	Teuber A.	2118	Leverkusen (GER)	0	0		♠			1				3	4
5	Mayer J.	2075	Prušánky	0	½			♠						3½	4
6	Ciprys R.	1837	Lanžhot	0	0				♠				1	3	4
7	Balšínek P.	2028	Prušánky	½			0			♠				3	3½
8	Dostál J.	1800	Mikulov			0					♠	0	1	2½	3½
9	Seget M.	2036	Zvolen (SVK)			0					1	♠		2½	3½
10	Bohuslav J.	2003	Poštorná		½				0		0		♠	2½	3

Další pořadí: 11.-15. Jurák *(Hustopeče)*, Krolop *(Prušánky)*, Bártů *(Pavlov)*, Vitula *(Brno)*, Vrzal *(1-1743 Poštorná)* všichni 3, 16.-17. Dryšl *(Prušánky)*, Votava *(Pavlov)* oba 2½, 18.-21. Veverka, Kuřil *(oba Poštorná)*, Režný *(Vel.Pavlovice)*, Zlámal *(Brno)* všichni 2, 22. Slavík *(Poštorná)* 1½, 23.-24. Komosný *(Pavlov)*, Varga *(Břeclav)* oba 1 - (Int-open 24/6 - CZE, GER, SVK) K=1956; rozh. Slavík [archiv SJ]

Šachista Juříček má další pohár

Vsetínský seniorský šachista KM Stanislav Juříček si v posledním období udržuje výbornou formu v rapid šachu, když během dvou měsíců startoval na pěti turnajích a pokaždé se umístil mezi „medailisty". Svou dobrou výkonnost potvrdil i v otevřeném přeboru Břeclavska v rapid šachu 2016.

Vsetínští středoškoláci zářili na mistrovství republiky

Konec června se ve školách nevyznačoval jen čekáním na letní prázdniny. Zástupci čtyř základních a středních škol z našeho regionu se totiž kvalifikovali na šachové mistrovství republiky škol. Dvoudenní klání se odehrálo v Kongresovém centru ve Zlíně a zejména vsetínští středoškoláci zářili na pódiu.

Ve velkém sálu Kongresového centra usedlo k šachovnicím v jednom okamžiku zároveň 352 šachistů, neboť se zde utkalo 32 čtyřčlenných družstev z prvního stupně ZŠ, 28 ze druhého stupně a 28 družstev středoškolských. V nejmladší kategorii se představilo hned šest šachistů v týmu ZŠ Integra Vsetín Tomáš Budík, Adam Kocůrek, Lubomír Hlouch, Tomáš Hurtík, Martin Zbranek a Metoděj Chrobák. Jako dvacátý šestý nasazený celek nezklamal a o stupínek si v konečném pořadí polepšil. Vítězem nejmladší kategorie byli chlapci ze ZŠ a MŠ Frýdek-Místek.

V prostřední věkové kategorii se již třetí rok za sebou na MČR kvalifikovali šachisté ze ZŠ Hošťálková, na turnaj odjížděli jako kandidáti na zlato. To se jim sice nepodařilo, nicméně i celkové čtvrté místo lze hodnotit jako veliký

Stříbrní medailisté z mistrovství republiky škol ze SPŠS Vsetín nastupovali v této sestavě, zprava Jaroslav Lukaštík, Jakub Stančík, Jakub Krejča, Josef Bednařík.

Radek Zádrapa obdržel pětku

Kdepak, řeč není o tom, že bychom Radka známkovali, to by s takovou asi nikdy nevystudoval vysokou školu; tu „pětku" a k tomu nulu mu totiž nadělil život. Rodák z Hostivic u Prahy se jako dítě odstěhoval s rodiči na Valašsko a zde nejen trvale zakotvil, ale s plnou vervou se začal věnovat naší hře. Jeho šachová kariéra neoplývá oslnivými výsledky, charakteristikou spíše je, že nekončí nikdy špatně. Osobně rád vzpomínám na náš první společný turnaj Přerov 1981, kdy jako patnáctiletý docílil pěkného úspěchu, když porazil tehdejší ikonu místního oddílu Spartak, známého KM Mojmíra Širokého. V přeboru okresu dorostenců pak získal titul (1982), o rok později to bylo 4. místo. V mužské kategorii okresního přeboru startoval celkem pětkrát, roku 2006 zvítězil, v letech 2002 a 2004 byl stříbrný. Zúčastnil se dvakrát krajského přeboru dorostu (8. místo Karviná, 9. místo Olomouc), v KP mužů (Vsetín 1985) skončil sedmý. Z mnoha startů v přeboru oddílu dosáhl hattricku v letech 2005–2007. Nejlepšími výsledky pak bylo 2. místo v Přeboru Vsetína 2006 a 6. místo v černohorské Budvě 2005, osobně si také velmi cení účinkování na 8. šachovnici v ÚDA Praha, kde se v české národní lize v ročníku 1988–1989 podílel na postupu do 1. ligy. Kromě účasti v celé řadě bleskových a rapid turnajů je dnes velmi platným členem druholigového ŠKZ Vsetín, velkým přínosem pro klub je také funkce pokladníka a organizátora populárního Přeboru Vsetína. Jako úspěšný trenér přivedl k šachu mnoho mladých, výjimkou není ani jeho dcera Amálka, která letos startovala dokonce už na Mistrovství ČR žaček. K oslavě svého jubilea uspořádal 20. května i s pohoštěním bleskový turnaj, hrálo se na 11 kol. „Radku, díky za pěknou oslavu, do další padesátky let Ti přejeme hodně zdraví a úspěchů a pokud bychom Tě opravdu měli známkovat, tak máš od nás jedničku!"

Konečné pořadí: *1. Motúz (Dubnica nad Váhom) 8½, 2. Bednařík (Hošťálková) 7½, 3.–4. Juříček a Bosák (oba ŠKZ Vsetín) 6½, 5.–7. Stančík, Zajíček (oba ŠKZ) a Motúzová (Považská Bystrica) 6, 8.–10. Zvardoň (Francova Lhota), Kovařík a Zádrapa (oba ŠKZ) 5½, 11.–13. Jiříček (Skalička), Závodný a Gabryš (oba ŠKZ) 5, atd., celkem hrálo 24 hráčů.*

Radek Zádrapa (foto Josef Kovařík)

Zádrapa – Gibiec (2. liga 2015–2016)

B06 Pircova: **1.e4 d6 2.d4 Jf6 3.Jc3 g6 4.Sg5 Jbd7 5.f4 h6 6.Sh4 Sg7 7.e5 Jh5 8.Jh3 c5 9.g4 Jxf4 10.Jxf4 cxd4** (viz diagram 1):

Zádrapa – Gibiec

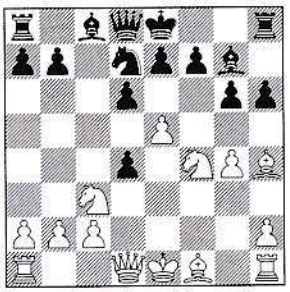

1 postavení po 10...cxd4

Zádrapa – Gibiec

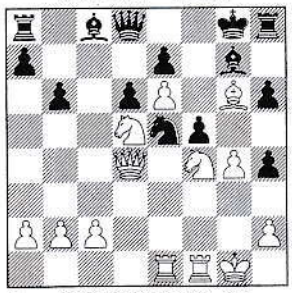

2 postavení po 18...f5

11.e6! Je5 12.Jcd5 g5 13.Sb5+ Kf8 14.0-0 f6 15.Dxd4 gxh4 16.Sd3 b6 17.Vae1 Kg8 18.Sg6 f5 *(viz diagram 2):* **19.Vxe5! Sxe5 20.Sf7+ Kg7 21.Jh5+ Kf8 22.Dd3 Sb7 23.Vxf5 Sxd5 24.Vxe5! dxe5 25.Dg6 a černý se vzdal.**

Stanislav Juříček

Stanislav Juříček (Vsetín)
věn. Radku Zádrapovi k *50

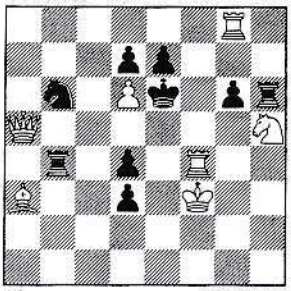

53 2X (7+9)

Originály

Dvojtažku **53** věnuje autor členu jejich šachového klubu ŠKZ Vsetín ing. Radku Zádrapovi k padesátinám (úloha symbolicky obsahuje vedle hrozby dalších pět matů).

Přebor města Vsetína v šachu po jedenačtyřicáté

Letošní 41. ročník mezinárodního šachového Přeboru města Vsetína zná své vítěze. Osmidenního červencového klání se zúčastnili také domácí hráči, kteří se však, vzhledem ke kvalitě startovní listiny, mezi nejlepší neprobojovali.

Výborně se dařilo Pavlu Budíkovi v bleskovém turnaji, v němž v silné konkurenci obsadil 8. místo. Na snímku vedle vítěze Dominika Paráka utkáním přihlížejí Radek Zádrapa a František Parák.

Šachový oddíl TJ Zbrojovka Vsetín opět otevírá možnost pro zařazení nových zájemců do šachových tréninků. Otevírá i kroužek pro úplné začátečníky. Podrobnosti o činnosti oddílu na www.sachy-vsetin.cz, informace na tel. č.: 605 740 292.

Tým Masarykova gymnázia Vsetín se představil v této sestavě, zprava Adéla Bierská, David Trčálek, Lukáš Gabryš, Matyáš Kovařík.

úspěch pro Karla Vraje, Ondřeje Vraje, Jakuba Gálíka a Jáchyma Karlíka, kteří svoji školu reprezentovali.

Zdaleka nejvíce se na pódiu pro nejlepší týmy objevovali naši středoškoláci. Tým Masarykova gymnázia Vsetín byl pořadateli zařazen až na divokou kartu, avšak výkon podali gymnazisté výborný, jako patnáctý nasazený celek obsadili konečnou osmou příčku. V družstvu bojovali za svoji školu Matyáš Kovařík, Lukáš Gabryš, David Trčálek a Adéla Bierská. Největšího úspěchu dosáhla ovšem čtyřka vsetínské střední školy strojnické Josef Bednařík, Jakub Krejča, Jakub Stančík a Jaroslav Lukaštík. V neuvěřitelně zamotaném a napínavém závěru získali stříbrné medaile. Oni i vítězný celek Gymnázia Plzeň a bronzové Gymnázium Uherské Hradiště dosáhli na stejný počet bodů, a tak rozhodla až pomocná kritéria.

„Jde nepochybně o veliké úspěchy našeho mládežnického šachu. Na tomto turnaji byla zúročena dlouholetá trenérská práce Zbrojovky Vsetín, Sokola Ústí a Sokola Hošťálková. Těmito oddíly totiž prošli všichni naši šachisté, kteří se na MČR škol představili,“ hodnotí velké červnové klání předseda Regionálního šachového svazu Vladislav Hrtáň. **„Přestože v týmech byli i tři maturanti, zejména naše středoškolské celky budou silné i příští sezonu. Takže možná ještě nebylo řečeno všechno.“**

Text a fota Josef Kovařík

Roubalík a Šašek vítězně na Přeboru města Vsetína

Letošní 41. Přebor města Vsetína zná vítěze. Zlínský Jakub Roubalík uhájil místo prvního nasazeného hráče. Druhý skončil předloňský vítěz IM Stanislav Jasný z Beskydské šachové školy a třetí FM Ondřej Matras ze Sokola Praha-Vršovice. V turnaji Open B zvítězil Jaroslav Šašek ze Sokola Pravčice před hošťálkovským Ondřejem Vrajem a Jakubem Vojtou z Vlašimi.

Osmidenní mezinárodní šachový festival uspořádal šachový oddíl Zbrojovka Vsetín a středisko volného času Alcedo. Na vsetínských Rybníkách se hrálo od první do druhé červencové soboty. Kromě hlavních turnajů Open A, kde se představilo 38 hráčů, a Open B se 78 šachisty se hrál také rapid turnaj dvojic a bleskový turnaj jednotlivců. Pro pořadatele byl také potěšitelný fakt, že mezi 116 zúčastněnými bylo 56 mládežníků do osmnácti let.

Nejvýše nasazený Jakub Roubalík má ELO koeficient 2397 a ve snaze o zisk nejvyšší mety mu měli nejvíce konkurovat mezinárodní mistři Stanislav Jasný (2367) a rakouský Ernst Weinzettl (2300). Všichni tři se pohybovali ve všech devíti kolech na prvních šachovnicích.

Pořadí v turnaji Open A: 1. Jakub Roubalík 7 bodů, 2. IM Stanislav Jasný 6,5 bodu, 3. FM Ondřej Matras, 4. Petr Koutný (Vlčnov) oba 6 bodů, 5. Petr Kapusta (Kroměříž), 6. IM Ernst Weinzettl, 7. FM Boris Furman (Rusko), 8. WFM Daiva Batyte (Litva), 9. IM Milan Babula (Třinec), 10. Jan Bosák (Zbrojovka Vsetín) všichni 5,5 bodu, 12. Vladimír Hrabovský (Brumov-Byl.), 13. Petr Zajíček oba 5 bodů, 19. Radek Zádrapa (oba Zbrojovka Vsetín), 20. Jakub Krejča (Hošťálková) oba 4,5 bodu, 29. Petr Kubín (Zubří), 30. Jakub Stančík, 31. Lukáš Gabryš, 32. Matyáš Kovařík (všichni Zbrojovka Vsetín) všichni 3,5 bodu, 36. Petr Růčka (Val. Bystřice) 3 body, 38. Elefteris Vlachopulos (Karolinka) 1,5 bodu.

Ve dvojnásob početně obsazeném turnaji Open B se potkávali zejména mladí nadějní šachisté se šachisty, kteří již roky své nejlepší výkonnosti prožili.

Pořadí v turnaji Open B: 1. Jaroslav Šašek (Pravčice) 7,5 bodu, 2. Ondřej Vraj (Hošťálková), 3. Jakub Vojta (Vlašim) oba 7 bodů, 4. Pavel Kozák (D. Benešov), 5. Kristýna Laurincová (Beskydská šachová škola), 6. Martin Sovadina (Holešov) všichni 6,5 bodu, 7. Josef Peterka (Val. Bystřice), 8. Gabriel Slanicay (Kunovice), 9. Emil Macura (Napajedla), 10. Miroslav Horák (Náměšť n. O.) všichni 6 bodů, 16. Josef Filák (Fr. Lhota) 6 bodů, 18. Karel Vraj (Hošťálková), 20. Pavel Budík (Zbrojovka Vsetín), 21. Filip Matůš všichni 5,5 bodu, 22. Lukáš Trčálek (oba Ústí), 23. Pavel Mladý, 24. Ivan Bartošek (oba Zbrojovka Vsetín), 25. Radek Zgarba (Ústí), 27. František Pařák (MEZ Vsetín), 28. Jaroslav Závodný (Zbrojovka Vsetín), 29. Jaroslav Surý (Hošťálková), 30. Adéla Bierská (Zbrojovka Vsetín), 31. Miroslav Papšík (Lužná) všichni 5 bodů, 34. Václav Hradil (Branky), 35. Vladislav Bambušek (Karolinka), 36. Jiří Růžička (Zbrojovka Vsetín), 37. Jan Múdrý (Huslenky), 38. Pavel Liška (Val. Polanka), 39. Martin Dvořák (Zbrojovka Vsetín), 41. Matěj Kovář (Ústí), 43. Petr Žižka (Zbrojovka Vsetín) všichni 4,5 bodu, 45. Martin Klíma (Karolinka), 47. Petr Mieres (Huslenky), 48. Jaroslav Zátopek, 50. Vlastimil Martinák, 51. David Klímek (všichni Zbrojovka Vsetín), 52. Tomáš Klíma (Rožnov), 53. Libor Novák (Val. Meziříčí), 55. Klára Dančáková (Zbrojovka Vsetín) všichni 4 body, 59. Jiří Mládek (Val. Meziříčí), 60. Jaroslav Černotík (Bystřička), 62. Tomáš Budík všichni 3,5 bodu, 63. Patrik Řezníček (oba Zbrojovka Vsetín), 64. Marek Kratochvíl (Lužná), 65. Štěpán Řezníček (Zbrojovka Vsetín), 66. Jáchym Karlík (Hošťálková), 69. Jakub Dorňák, 70. Jakub Matůš všichni 3 body, 71. Antonín Randus (všichni Ústí), 72. Zdeněk Trávníček (MEZ Vsetín), 73. Tomáš Kabeláč (Val. Meziříčí) všichni 2,5 bodu, 74. Ondřej Grycman (Ústí), 75. Nela Otáhalová oba 2 body, 77. Tomáš Hurtík (oba Zbrojovka Vsetín) 1 bod.

Na Přeboru města Vsetína se potkávalo i mládí se zkušeností. Na snímku duel dvou šachistů Zbrojovky Vsetín Jiřího Růžičky s Adélou Bierskou.

„Celý týden se nesl také ve znamení dvou velkých mládežnických výprav, osmnáct dětí přijelo se dvěma trenéry v rámci Beskydské šachové školy. Jedenadvacet účastníků měla společná výprava Zbrojovky Vsetín, Ústí, Hošťálkové, Starého Města a Kunovic, o kterou se po celou dobu festivalu starala čtveřice trenérů,“ konstatoval předseda Zbrojovky Vsetín Radek Zádrapa a dodal: **„I toto je jeden z důležitých faktorů, neboť se na Vsetíně snažíme vytvářet mladým šachistům co nejlepší podmínky pro jejich rozvoj.“**

Text a fota Josef Kovařík

Jalovec

Hned v prvním kole se potkal domácí Radek Zádrapa (vlevo) s mezinárodním mistrem Stanislavem Jasným z Beskydské šachové školy. Partii přihlíží Josef Bednařík.

S jedenadvaceti dětmi pracovali v rámci krajské výpravy trenéři David Trčálek, Josef Bednařík a Martin Beil.

Rapid turnaj dvojic ovládli cizinci

V týdnu od 2. do 9. července probíhal ve Středisku volného času Alcedo 41. Přebor města Vsetín. V rámci tohoto šachového festivalu se uskutečnil v neděli 3. července vložený turnaj v rapid šachu dvojic. Šestnáct párů hrálo sedm kol v tempu 2x 10 minut + 4 vteřiny za každý tah.

Nedělní dopoledne k lehkému šachovému rozptýlení využili nejen účastníci týdenního turnaje, ale přijeli i hráči z nejrůznějších koutů Moravy i Čech. Nakonec zvítězili favorité a zároveň jediní cizinci v tomto podujetí, rakousko-litevská dvojice IM Ernst Weinzettel a WFM Daiva Batyte uhrála v součtu 12 bodů. Druhé místo obsadili za 11 bodů Jonáš Eret a Jana Eretová z Klatov, třetí skončilo duo Zbrojovky Vsetín Dominik Parák a Radek Zádrapa, ti uhráli 8,5 bodu.

Další pořadí v rapid turnaji dvojic: 4. Krása - Zvěřina (Chotěboř) 8,5 bodu, 5. Vrána - Blümelová (S. Město), 6. Tomčík - Šošolík (Val. Meziříčí), 7. Bienek - Folta (N. Jičín) všichni 8 bodů, 8. Fusek - Fusková (St. Město), 9. Bělunek - Stojan (Litovel, Zlín) všichni 7,5 bodu, 10. Hrabovský - Holman (Fr. Lhota), 11. Sovadina - Kabeláč (Holešov) všichni 7 bodů, 12. Vojta - Krejčiříková (Vlašim) 6,5 bodu, 13. Bednařík - Trčálek (Hoštálková, Ústí) 6 bodů, 14. Klimeš - Klimeš (Zábřeh) 4 body, 15. Soural - Tomšů (Všemina) 2 body, 16. Rýznar - Hédl (Zábřeh) 0,5 bodu.

Text a foto Josef Kovařík

Šachisté Zbrojovky Vsetín Dominik Parák (zcela vpravo) a Radek Zádrapa obsadili v rapid turnaji dvojic třetí místo. Na snímku v utkání s celkově stříbrným Jonášem Eretem, vedle našich šachistů hrají vítězové Ernst Weinzettel a Daiva Batyte.

Na Přeboru města Vsetína pracovala se žáky i krajská trenérská výprava. Na snímku řeší šachové úkoly Martina Beila zprava Patrik Řezníček, Nela Otáhalová a Štěpán Řezníček.

Dominik Parák vítězem bleskového turnaje

V rámci 41. Přeboru města Vsetína se 6. července konal vložený bleskový turnaj jednotlivců. Zúčastnilo se ho 21 šachistů, hrálo se 11 kol v tempu 2krát 4 minuty plus 2 vteřiny za každý tah.

Úctyhodným ziskem 10,5 bodu zvítězil šachista Zbrojovky Vsetín Dominik Parák. Na druhém místě skončil FM Ondřej Matras ze Sokola Praha-Vršovice, uhrál 8,5 bodu, třetí Jonáš Eret z Klatov 8 bodů. Další pořadí: 4. Ondřej Karlík (Zlín), 5. Jana Eretová (Klatovy) oba 7 bodů, 6. Václav Fencl (Duras Brno), 7. Petr Zvardoň (Fr. Lhota), 8. Pavel Budík (Zbrojovka Vsetín), 9. Martin Sovadina, 10. Radek Holman (oba Holešov) všichni 6 bodů, 11. Petr Tkadleček (Frenštát), 12. Dušan Myška (Bystřice p. H.), 13. Ladislav Prucek (Přemyslovice), 14. Slavomír Kincl (Skalička), 15. Pavel Mladý (Zbrojovka Vsetín) všichni 5,5 bodu, 16. František Parák (MEZ Vsetín), 17. František Stojan (Zlín), 18. František Štec (Přerov) všichni 5 bodů, 19. Jiří Mládek (Val. Meziříčí) 4 body, 20. Tomáš Kabeláč (Val. Meziříčí) 2 body, 21. Tomáš Budík (Zbrojovka Vsetín) 1,5 bodu.

Po skončení turnaje se vítěz Dominik Parák utkal ještě s nejmladšími účastníky turnaje v simultánním bleskovém šachu. Ani zde nedal soupeřům šanci.

Text a foto Josef Kovařík

Dominik Parák (vlevo) si počínal v bleskovém turnaji suverénně. Zde zachycen v partii s celkově sedmým Petrem Zvardoněm, vedle hraje Pavel Budík, který příjemně překvapil předvedenou hrou i osmým místem. Partiím přihlíží František Parák.

Dámista Petr Zvardoň zastínil šachisty

V Pardubicích začal 14. července třítýdenní Mezinárodní festival šachu a her. Jde o jeden z největších podobných festivalů na světě. Hraje se na celé ploše zimního stadionu. V prvním týdnu proběhly mezi mnoha turnaji jako v bridži, scrabblu, mariáši, piškvorkách, pokeru, sudoku či luštění křížovek také dva zajímavé, do nichž se zapsali i valašští účastníci.

Mistrovství ČR v praktickém šachu čtyřčlenných družstev se hrálo i za účasti valašských šachistů, kteří dali dohromady družstvo pod názvem Chessburger. Jakuba Krejču a Josefa Bednaříka z Hoštálkové, rožnovského Jana Malčánka a Lukáše Gabryše ze Zbrojovky Vsetín doplnila šachistka ŠK Zlín Mai Xuan Phamová. Mezi 117 zúčastněnými týmy nastoupili jako 47. nasazené družstvo. V sedmikolovém turnaji bylo jednoznačně největším dílčím úspěchem Krejčovo vítězství nad velmistrem Blatným z Moravské Slavie Brno. Tento poskládaný valašský tým obsadil 43. místo. Jednotlivci dosáhli těchto výsledků: Krejča 2 body z 5 utkání, Malčánek 4/7, Bednařík 4/5, Phamová 1,5/5, Gabryš 4/6. Mistry republiky se stali borci z SK Turnov.

V prvním pardubickém týdnu zanechal také výraznou stopu nikoliv ovšem v šachu, nýbrž v jednodenním turnaji v české dámě i vsetínský Petr Zvardoň, hráč, který se drží v žebříčku českých dámistů mezi šedesátkou nejlepších. Hrálo se v tempu 2krát 20 minut plus 10 vteřin za každý tah za účasti 18 hráčů. Na rozdíl od šachu se v dámě v každé partii nerozděluje pouhý jeden bod, ale hraje se hned o dva, přičemž remíza znamená bod pro každého. Petr Zvardoň obsadil se ziskem 8 bodů mezi osmnácti účastníky 7. místo. Vítězem turnaje se stal Jiří Sysel s 10 body, druhý Filip Kareta získal stejný počet. Oba tito hráči patří v České republice do nejlepší trojky dámistů.

Text a foto Josef Kovařík

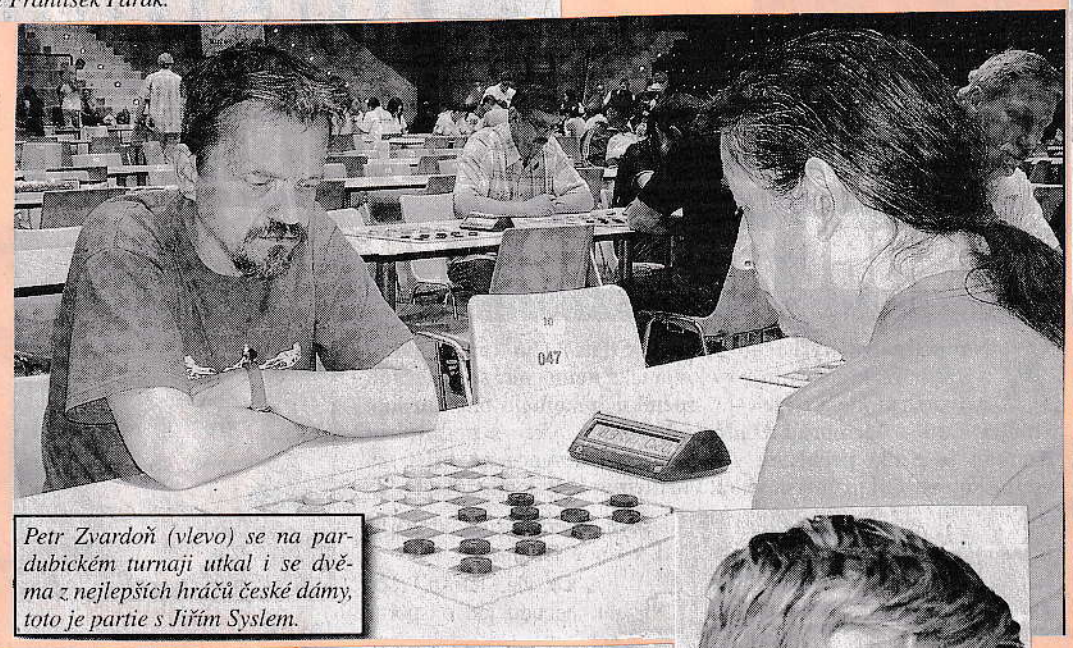

Petr Zvardoň (vlevo) se na pardubickém turnaji utkal i se dvěma z nejlepších hráčů české dámy, toto je partie s Jiřím Syslem.

Filip Matůš potvrdil svůj talent

Sokol Postoupky uspořádal ve dnech 20. - 24. července v Bezměrově 3. ročník šachového turnaje s mezinárodní účastí. Soutěže hrané na 7 kol tempem 90 minut na partii + 30 sekund za provedený tah pro každého hráče se zúčastnilo 51 šachistů z Belgie, Běloruska, Slovenska a České republiky, mezi nimiž byli i 1 IM, 2 FM a 8 KM s průměrem prvních dvaceti hráčů 2033 ELO.

Vítězství si odvezla Natálie Kaňáková (2109) z Frýdku-Místku ziskem 6 bodů před druhým Petrem Kapustou (2184) z Kroměříže s 5,5 body. Na 3. - 8. místě se umístili Alexandr Korolev (Bělorusko, 2011), IM Jan Sosna (Poruba, 2356), FM Josef Mudrák (Kroměříž, 2292), Roman Brázdil (Postoupky, 2162), Karsten Verhasselt (Belgie, 2102) a Ladislav Vaněk (Litovel, 2250) všichni 5 bodů, 9. - 12. FM Vladimír Karlík (Kroměříž, 2259), Martin Húsek (Staré Město, 2195), Adam Effenberger (Brno, 1842) a Thijs De Bock (Belgie, 1989) 4,5 bodu atd. Z našeho regionu startoval na turnaji jediný šachista – mladý Filip Matůš (1726, na snímku) ze Sokola Ústí, který uhrál pěkný výsledek, když jako 26. nasazený hráč získal 4 body a spolu s dalšími soupeři dělil 12. - 23. místo. V hodnocení kategorie do 15 let skončil na 6. místě. **(aj)**

Foto Josef Kovařík

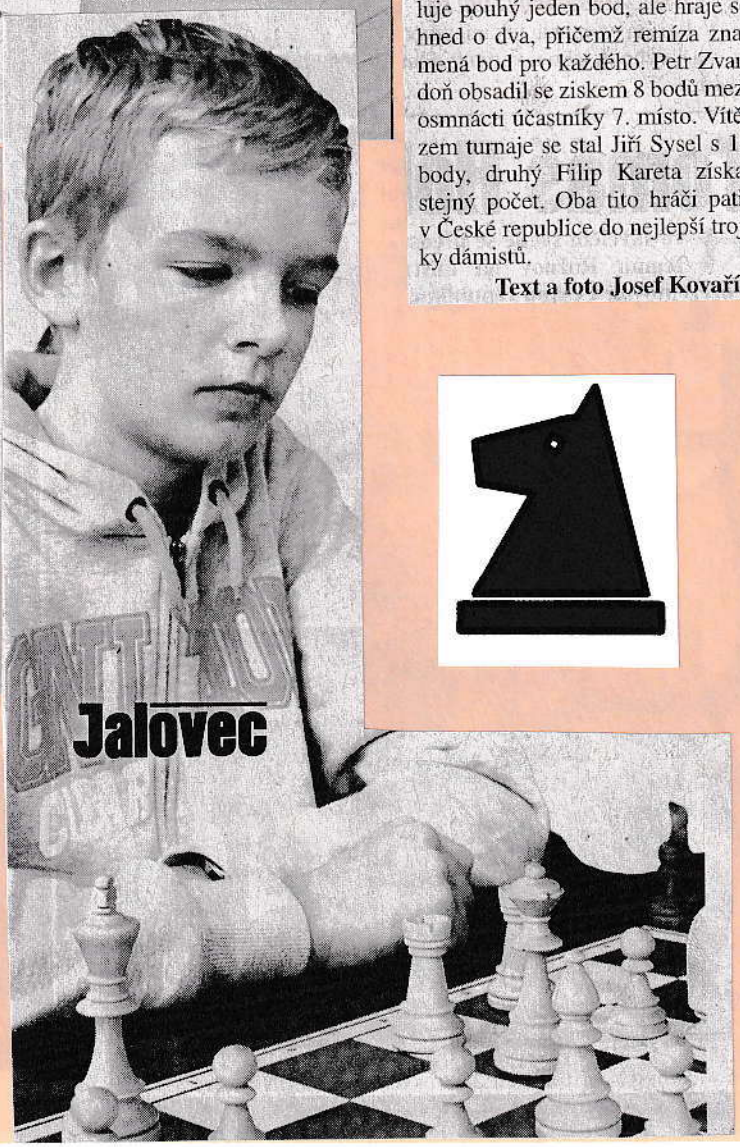

Juříček v Krásné Lípě skončil těsně za bednou

Šachový klub Krásná Lípa byl ve dnech 2. - 9. července pořadatelem 18. ročníku turnaje Open České Švýcarsko 2016. Dostavilo se na něj 64 hráčů z České republiky a Německa, mezi kterými byli i 1 FM a 10 KM s průměrem prvních deseti hráčů 2042 ELO.

Soutěž se hrála na 9 kol tempem 1,5 hodiny na 40 tahů + 30 minut na dohrání partie + 30 sekund za provedený tah pro každého hráče. Jediný zástupce našeho regionu KM Stanislav Juříček podal i v tomto turnaji kvalitní výkon a vybojoval pěkné 5. místo. Podle předpokladů zvítězil favorizovaný FM Jiří Gregor (Neratovice, 2230) ziskem 8,5 bodu před domácím KM Tomášem Buchcarem (Kr. Lípa, 2091) s 8 body. Na 3. a 4. místo se prosadili další hráči pořádajícího klubu KM Jiří Průdek (2000) a KM Vladislav Volf (1951) oba se 6,5 bodu. Následujících osm šachistů získalo shodně 6 bodů a o umístění na 5. - 12. místě rozhodovalo pomocné hodnocení, které vyznělo pro vsetínského zástupce v pořadí: KM Stanislav Juříček (Vsetín, 2073), KM Břetislav Dalecký (Č. Lípa, 2069), Marek Sýkora (Liberec, 1893), Jiří Viták (Liberec, 1843), Václav Paulus (N. Bor, 1564), Miroslav Hejduk (Liberec, 1859), Oldřich Štefanik (Kr. Lípa, 1837) a Radim Podrazký (Jablonec, 1804), 13. - 16. KM Pavel Haase (Praha, 2010), KM Alois Bartoš (Tábor, 2010), KM Filip Třešňák (Praha, 1990) a Petr Pavlíček (Praha, 1938) všichni 5,5 bodu. **(aj)**

KRÁSNÁ LÍPA 2016 * TJ (2.-9.7.) „18. České Švýcarsko" *

P	hráč	Rtg	oddíl	1	2	3	4	5	6	7	8	9	0	64	Bo
1	Gregor J.	2230	Neratovice	■	½	1		1	1	1			1	3	8½
2	Buchcar T.	2097	Krásná Lípa	½	■	½			1	1				5	8
3	Průdek J.	2009	Krásná Lípa	0	½	■				½	1			4½	6½
4	Volf V.	1951	Krásná Lípa				■	0				1		5½	6½
5	Juříček S.	2104	Vsetín	0			1	■		-	½		½	4	6
6	Dalecký B.	2069	Krásná Lípa	0	0				■	½	½	1		4½	6
7	Sýkora M.	1893	Liberec	0	0	½		+	½	■				4	6
8	Viták J.	1846	Liberec			0		½	½		■			5	6
9	Paulus V.	1656	Nový Bor				0		0			■	1	5	6
10	Hejduk M.	1867	Liberec	0				½				0	■	5½	6

Další pořadí: 11.-12. Štefanik O. *(Krásná Lípa)*, Podrazký R. *(Jablonec n/N)* oba 6, 13.-16. Haase *(1-2010 Praha)*, Bartoš *(Tábor)*, Třešňák, Pavlíček *(oba Praha)* všichni 5½, 17.-27. Kučera *(Turnov)*, Janouš *(Liberec)*, Picek *(Mělník)*, Tůmová *(Tábor)*, Valenta *(1-1904 Most)*, Hradecký *(1-1625 Liberec)*, Štěch *(Čes.Budějovice)*, Odehnal *(Tábor)*, Zaťko *(Děčín)*, Procházka *(Tábor)*, Pop *(Liberec)* všichni 5, 28.-33. Žitek *(Liberec)*, Princ *(1-1894 Kr.Lípa)*, Dreyer *(GER-Löbau)*, Habernicht *(Nový Bor)*, Bulano *(GER-Löbau)*, Měřínský *(Tábor)* všichni 4½, 34.-44. Doležalová *(Tábor)*, Werner, Hosnedl *(oba Praha)*, Macháček *(Libštát)*, Hauser *(Liberec)*, Sivák *(Jablonec n/N)*, Volenec *(Kr.Lipa)*, Hrušková *(Liberec)*, Reiter *(Čes.Lípa)*, Štefanik R. *(Kr.Lipa)*, Rýgl *(Liberec)* všichni 4, 45.-52. Rous *(Liberec)*, Chmelík *(Písek)*, Tschörner *(Kr.Lípa)*, Brůna *(Tanvald)*, Bulíř *(Liberec)*, Papoušek, Mach, Picha *(vš. Nový Bor)* všichni 3½, 53.-57. Podrazký J. *(Tanvald)*, Kačmar *(Liberec)*, Adámek *(Nový Bor)*, Šorm, Jeřábek *(oba Liberec)* všichni 3, 58. Kaštánek *(Kr.Lipa)* 2½, 59.-60. Křelina *(Jablonec n/N)*, Kopal *(Liberec)* oba 1½, 61.-62. Halama *(Liberec)*, Košťál *(Nový Bor)* oba 1, 63.-64. Carda *(Kr.Lipa)*, Draboň *(Nový Bor)* oba 0 - (Int-open 64/9 - CZE, GER) K=1916, t=1,5h/40+30m+30s; rozh. Kopal [archiv SJ]

Úspěchy vsetínských šachistů

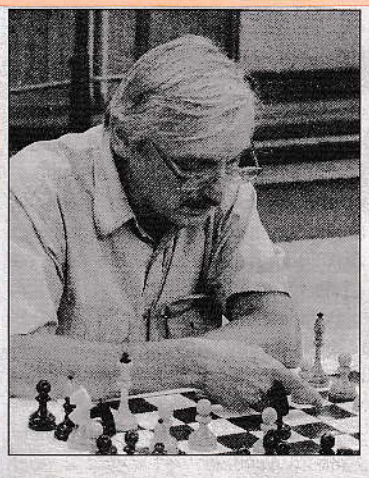

Stanislav Juříček přemýšlející nad dalším tahem.

Parák a Kubín zářili v Táboře

Parák v mezinárodní konkurenci uzavřel první desítku

Ve dnech 31. července – 7. srpna se uskutečnil 12. ročník mezinárodního šachového turnaje „GRAND PRIX TÁBOR 2016".

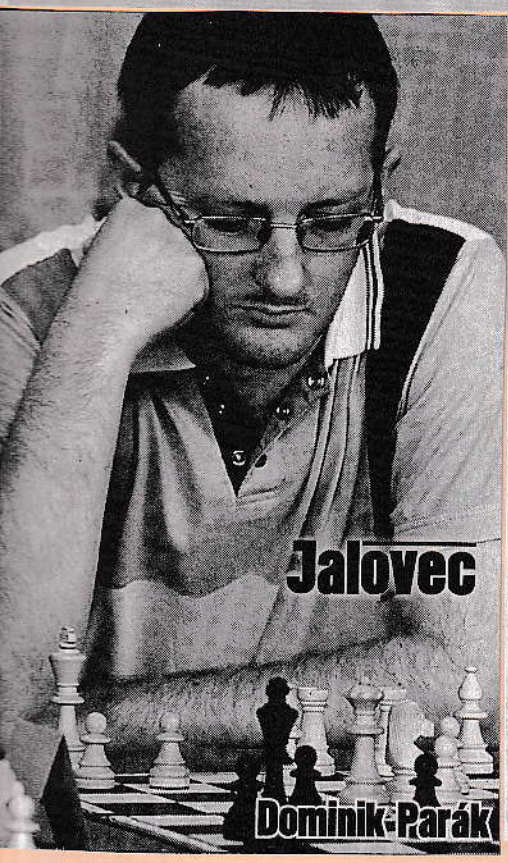

Přestávky mezi sezonami v soutěžích družstev využívají šachisté k účasti na turnajích. Další dva z nich proběhly v minulých dnech v Táboře a Mohelnici. Reprezentanti Valašska na nich dali o sobě pořádně vědět.

Tábor

Ve dnech 31. července - 7. srpna se uskutečnil 12. ročník mezinárodního turnaje Grand Prix Tábor 2016, kterého se zúčastnilo 94 hráčů z Rakouska, Chorvatska, Německa, Nizozemí, Jihoafrické republiky a ČR. V kvalitní soutěži hrané na 9 kol tempem 90 minut na 40 tahů + 30 minut + 30 sekund za provedený tah startovali i 1 GM, 3 IM, 3 FM a 18 KM s průměrem prvních 20 hráčů 2197 ELO.

V turnaji dominoval nejvýše nasazený hráč GM Bogdan Lalič (Chorvatsko, 2434), když docílil 7 bodů. Na 2. - 9. místě se tlačili hráči se 6,5 body v pořadí: Zdeněk Vybíral (Č. Budějovice, 2253), IM Radoslav Doležal (Praha, 2395), Milan Borkovec (Tábor, 2208), Lennard den Boer (Nizozemí, 2063), FM Daniel Barrish (JAR, 2211), Jindřich Zapletal (Tábor, 2153), FM Adolf Lacina (Strakonice, 2199) a IM Olaf Heinzel (Německo, 2365).

Turnaje se zúčastnili také dva šachisté našeho regionu - vsetínský KM Dominik Parák a KM Petr Kubín ze Zubří, kteří odvedli dobrý výkon. Více se dařilo Parákovi (2081), který jako 17. nasazený obsadil ziskem 6 bodů pěkné 10. místo a Petr Kubín (2006) jako 23. nasazený ziskem 5 bodů vybojoval 29. místo.

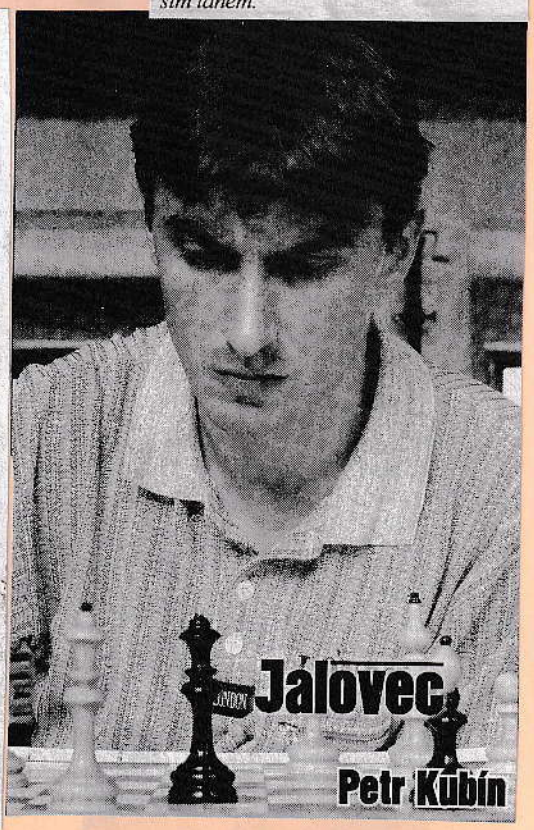

Vsetínští šachisté zářili na mistrovství republiky

Zástupci tří vsetínských škol se po úspěších v okresním a krajském kole kvalifikovali až na šachové mistrovství republiky škol. Dvoudenní klání se odehrálo ve zlínském Kongresovém centru na konci června. K šachovnicím v jednom okamžiku zároveň usedalo 352 šachistů, neboť se zde utkalo 32 čtyřčlenných družstev z prvního stupně ZŠ, 28 z druhého stupně a 28 družstev středoškolských.

Na mistrovství ČR se představili i šachisté ze ZŠ Integra. Zleva Tomáš Budík, Tomáš Hurtík, Martin Zbranek, Adam Kocůrek, Metoděj Chrobák, Lubomír Hlouch, Josef Kovařík.

V nejmladší kategorii reprezentovali ZŠ Integra Vsetín Tomáš Budík, Adam Kocůrek, Lubomír Hlouch, Tomáš Hurtík, Martin Zbranek a Metoděj Chrobák. Jako dvacátý šestý nasazený celek jeli zejména na zkušenou, nezklamali, a o stupínek si v konečném pořadí polepšili.

V kategorii středoškoláků se představily hned dva týmy, Masarykovo gymnázium Vsetín jako 15. nasazený celek obsadilo konečnou 8. příčku. V družstvu bojovali za svoji školu Matyáš Kovařík, Lukáš Gabryš, David Trčálek a Adéla Bierská. Největšího úspěchu dosáhla ovšem čtyřka Střední průmyslové školy strojnické Vsetín ve složení Josef Bednařík, Jakub Krejča, Jakub Stančík a Jaroslav Lukaštík. V neuvěřitelně zamotaném a napínavém závěru získali tito šachisté pro svou školu stříbrné medaile. Oni i vítězný celek Gymnázia Plzeň a bronzové Gymnázium Uherské Hradiště dosáhli na stejný počet bodů, a tak o rozdělení cenných kovů rozhodla až pomocná kritéria.

Ze čtrnácti šachistů, kteří se na MČR škol představili, je deset členů šachového oddílu TJ Zbrojovka Vsetín. Výborná a dlouhodobá práce vsetínských trenérů tak přinesla další skvělé výsledky. -jk-

Úspěšní středoškoláci, kteří na mistrovství republiky reprezentovali SPŠS Vsetín a Masarykovo gymnázium. Zleva David Trčálek, Matyáš Kovařík, Jakub Stančík, Jakub Krejča, Jaroslav Lukaštík, Josef Bednařík, Lukáš Gabryš a Adéla Bierská.

Šachista Stanislav Juříček pokračuje v kvalitních výkonech

Juříček si podmanil Mohelnici

MOHELNICE 2016 — * ŠK (5.8.) „Letní šachování II" *

P	hráč	Rtg	oddíl	1	2	3	4	5	6	7	8	9	0	30	Bo
1	Strašil P.	2146	ŠK Zábřeh	♠	½	1	½		1		½			1	4½
2	Juříček S.	2105	ŠKZ Vsetín	½	♠		1	1	½			½		1	4½
3	Nesporý Š.	1835	ŠK Zábřeh	0		♠		½		1		1		2	4½
4	Reichl R.	1847	ŠK Zábřeh	½	0		♠			1		1		2	4½
5	Haderka K.	1906	Tn Litovel		0	½		♠						4	4½
6	Vodák R.	1975	Vel.Losiny	0	½				♠				½	3	4
7	Jeřábková J	1594	Mohelnice			0	0			♠				4	4
8	Blaha M.	1777	ŠK Zábřeh	½							♠		½	3	4
9	Urbášek O.	1974	Mohelnice		½	0	0					♠		3	3½
10	Opravil J.	1639	ŠK Luká						½		½		♠	2½	3½

Další pořadí: 11.-13. Prucek *(Přemyslovice)*, Kočí *(Hrabišín)*, Zajíček *(Mohelnice)* všichni 3½, 14.-20. Drlík *(Mohelnice)*, Nesporý J. *(Zábřeh)*, Palla *(Mohelnice)*, Blaha L., Reichl L., Milfort *(vš. Zábřeh)*, Nesporá *(1-1546 Zábřeh)* všichni 3, 21.-28. Vodák V. *(Vel.Losiny)*, Klimeš *(Zábřeh)*, Drásal *(Nový Malín)*, Pobucký, Navrátil *(oba Mohelnice)*, Klimeš, Vaněk *(oba Zábřeh)*, Langr *(Mohelnice)* všichni 2, 29.-30. Adamíček J., Adamíček M. *(oba Ostrava)* oba ½ - (30/6) K=1881, t=15m; rozh. Volek [archiv SJ]

Mohelnice

Morava camp Mohelnice byl v pátek 5. srpna dějištěm turnaje v rapid šachu. Soutěž se hrála na 6 kol tempem 2x 15 minut na partii a na start se dostavilo 30 hráčů z Olomouckého, Moravskoslezského a Zlínského kraje.

Jak už to bývá, v turnaji hraném na menší počet kol se o přední místa dělí více hráčů se stejným bodovým ziskem. Nejinak tomu bylo i zde, kdy se o prvenství dělilo hned pět hráčů a o pořadí rozhodovalo pomocné hodnocení. Mezi vítěznou pěticí byl i vsetínský senior KM Stanislav Juříček, který turnaj absolvoval bez prohry, když dosáhl 3 výher a 3 remíz. Konečné pořadí: 1. - 5. Pavel Strašil (Zábřeh, 2066), Stanislav Juříček (Vsetín, 2105), Šimon Nesporý (Zábřeh, 1835), Roman Reichl (Zábřeh, 1847) a Karel Haderka (Litovel, 1798) všichni 4,5 bodu. 6.-8. Rostislav Vodák (Velké Losiny, 1975), Julia Jeřábková (Mohelnice, 1476) a Marek Bláha (Zábřeh, 1660) 4, 9. - 11. Oleg Urbášek (Mohelnice, 1974), Jan Opravil (Luká, 1639), Ladislav Prucek (Přemyslovice, 1849) 3,5 bodu. **(aj)**

Navštivte naše webové stránky
www.jalovec.cz

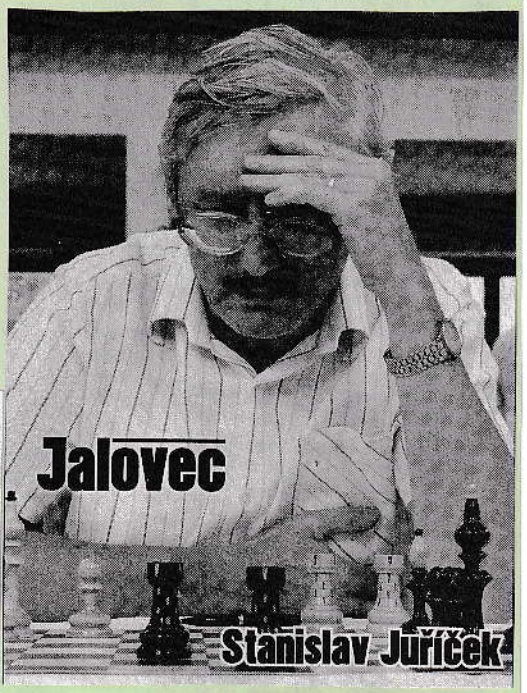

Bierská a Matůš ochutnali šachové mistrovství Evropy

Závěr letních prázdnin patřil v Praze desetidennímu šachovému mistrovství Evropy mládeže. Ze všech koutů starého kontinentu se sjelo 786 chlapců a 524 dívek, rozděleni byli do šesti věkových kategorií od 8 do 18 let. Mezi výkvětem mládežnického šachu se představili i Filip Matůš ze Sokola Ústí a Adéla Bierská ze Zbrojovky Vsetín.

Matůš startoval v kategorii do čtrnácti let, z devíti partií uhrál 3,5 bodu a mezi 141 šachisty obsadil 116. místo, což bylo polepšení o dvě příčky oproti jeho nasazení. Mistrem Evropy v této věkové skupině se stal Španěl Rivera Salvador Guerra. Filipa doprovázel coby trenér David Trčálek a takto jeho výkon hodnotil: **„Předvedené partie byly na velmi dobré úrovni. Se soupeři takovéto výkonnosti ještě nemá Filip zkušenosti, ale právě tento a podobné turnaje mu pomohou slabá místa v jeho hře doplnit a postupně růst v ještě kvalitnějšího hráče."**

Bierská nastoupila v kategorii dívek do šestnácti let, se ziskem 2,5 bodu skončila na 89. místě. V této kategorii se mistryní Evropy stala Fiona Sieberová z Německa. **„Adéla v mnohdy divokých partiích bojovala velmi energicky, což ale trochu výsledkově možná neladí se třemi remízami,"** hodnotil její předvedené partie David Trčálek a dodal: **„Škoda, že na konci turnaje jí trochu došly síly. Devět cenných partií se silnými soupeřkami však jistě velice dobře zhodnotí v příštích měsících."**

Pro oba naše účastníky i trenéra Davida Trčálka byla účast na mistrovství Evropy cennou zkušeností a motivací k další práci, k postupnému zlepšování a dalšímu růstu v rámci královské hry. **Text Josef Kovařík, fota David Trčálek**

Valašští šachisté se na MČR neztratili

Před blížícím se startem soutěží družstev šachisté z našeho okresu využili možnosti zúčastnit se dalších turnajů. V Rychnově nad Kněžnou se uskutečnilo mistrovství republiky seniorů a vložený turnaj Open senior rapid, v Jeseníku pak prestižní mezinárodní soutěž O putovní pohár města Jeseník. Valaši v nich prokázali výbornou výkonnost.

Rychnov n. K.

Pelcovo divadlo v Rychnově nad Kněžnou bylo ve dnech 20. - 28. srpna svědkem 18. ročníku mezinárodního šachového festivalu a mistrovství ČR seniorů, které uspořádal ŠK Panda Rychnov n. K. Na letošní ročník se sjelo 149 startujících z České republiky, Slovenska, Polska a Ukrajiny, kteří byli rozděleni do tří věkových skupin: 50 - 60 let, 60 - 70 let a nad 70 let. V nejpočetnější skupině od 60 do 70 let o 80 startujících, kde hráli i 1 IM, 1 FM a 12 KM s průměrem prvních dvaceti hráčů 2070 Elo, nastoupili také 3 šachisté našeho regionu: Alois Růčka z Hutiska-Solance, Elefteris Vlachopulos z Karolinky a vsetínský Stanislav Juříček. Soutěž se hrála na 9 kol tempem 90 minut + 30 sekund za každý provedený tah. Po týdnu nekompromisních a vyrovnaných bojů zvítězil FM Jurij Vorobjov (Ukrajina, 2160) se 7 body před kvartetem hráčů: Miloslav Pilař (Praha, 2173), IM Josef Přibyl (Neratovice, 2266), Gustav Jablečník (Praha, 2108) a Miloslav Drábek (Písek, 2078) všichni 6,5 bodu. KM Stanislav Juříček dělil 6. - 12. místo mezi hráči: Josef Novotný (Rychnov n. K., 2078), Petr Mlýnek (Brno, 2153), Oldřich Lorenc (Polička, 2063), Jiří Bříza (Kopřivnice, 1904), Miroslav Ondreják (Sokolov, 2028), Stanislav Juříček (Vsetín, 2082) a Pavel Just (Pardubice, 1971) všichni 6 bodů. Výborný výkon odvedl i Alois Růčka (Hutisko-Sol., 1927), když mezi hráči s 5,5 body na 13. - 19. místě měl nejlepší pomocné hodnocení. Také třetí zástupce našeho regionu Elefteris Vlachopulos (Karolinka, 1736) zahrál dobře, když jako 56. nasazený vybojoval skvělou 38. příčku.

Součástí mistrovství byl dne 21. srpna vložený turnaj Open senior rapid 2016, který se hrál na 9 kol tempem 2x 7 minut + 4 sekundy za tah. Turnaje v rapid šachu se zúčastnilo 45 hráčů z České republiky, Ukrajiny a Polska, mezi nimiž byli 2 FM a 10 KM s průměrem první patnáctky 2058 Elo. Velmi dobře si vedl jediný valašský zástupce Stanislav Juříček, který ziskem 6,5 bodu vybojoval krásné 3. místo jen půl bodu za vítěznou dvojicí. Juříček bojoval 8 kol bez prohry a o prvenství se připravil jen zaváháním až v posledním kole. Konečné pořadí: 1. - 2. FM Jurij Vorobjov (2186, Ukrajina) a Jan Uhmann (2023, Hustopeče) oba 7 bodů, 3. - 5. Stanislav Juříček (2105, Vsetín), Petr Mohapl (2142, Litovel) a Zdeněk Joukl (2095, Rokytnice n. J.) 6,5, 6. - 8. Jaroslav Přibyl (2027, Sokolov), Zdenka Blümelová (1984, St. Město) a Vlastimil Siebenbürger (2122, Žďár n. S.) 6, 9. - 14. FM František Vrána (2281, St. Město), Jiří Daniel (1967, Rychnov n. K.), Evžen Pospíšil (2112, Říčany), Vladimír Majerik (1845, Louny), Petr Šobotník (1965, Praha) a Jiří Švéda (1937, Uničov) všichni 5,5 bodu atd.

Mistrovství ČR v šachu

20. - 28. srpna 2016

kategorie senioři nad 60 let

GENS UNA SUMUS

Stanislav JUŘÍČEK

Zbrojovka Vsetín **ELO FIDE : 2079**

Rychnovský šachový festival 2016

Filák a Krčmář se v Žilině neztratili

Ve dnech 16. – 18. září uspořádali šachisté DMS Žilina turnaj Fide Open Oravice 2016, kterého se zúčastnilo 38 hráčů ze Slovenska, Polska, Německa a České republiky s průměrným Elo prvních patnácti hráčů 2021.

Soutěž se hrála na 7 kol tempem 90 minut na 40 tahů + 30 minut + 30 sekund za provedený tah pro každého hráče. O prvenství se podělili Ján Krajňak (2048) z Margecan a Peter Adamko (2115) z Kysuckého Nového Města oba ziskem 5,5 bodu. Za nimi následovala trojice na 3. - 5. místě Marek Pniaczek (2124, Polsko), Anton Sventek (2100, Čadca) a Michal Slobodník (2083, Sereď) všichni 5 bodů. Do první desítky se dostali ještě hráči na 6. - 10. místě Juraj Pecho (1876, D. Kubín), Dušan Paur (1845, Višňové), Pavol Murin (2013, D. Kubín), Peter Ambrozi (2051, Ružomberok) a Tomáš Brnušák (1671, Liptov) všichni 4,5 bodu.

Na turnaj si vyjeli také dva hráči Sokola Francova Lhota Milan Krčmář (1974) a Josef Filák (1797), kteří patřili do první poloviny startovního pole a toto nasazení potvrdili. Filák byl 23. a Krčmář 24., když oba uhráli shodně 50% zisk - tj. po 3,5 bodech. **(aj)**

Jeseník

Početná skupina 14 šachistů z našeho okresu se vydala na 26. ročník turnaje O putovní pohár města Jeseník s mezinárodní účastí, který se uskutečnil od 20. do 28. srpna. Soutěž se hrála na 9 kol s tempem 90 minut na 40 tahů + 30 minut + 30 sekund za provedený tah. Celkem 110 hráčů z Polska, Ruska, Indie, Egypta, Walesu a České republiky bylo rozděleno výkonnostně do dvou skupin. V kvalitnější skupině A, kde hrálo 47 šachistů, byli také 1 IM, 5 FM a 19 KM a průměr prvních dvaceti hráčů byl 2175 Elo! Vítězem se stal favorizovaný IM Lukáš Klíma (Poruba, 2322) se 7 body před hráči na 2. - 4. místě FM Vladimírem Karlíkem (Kroměříž, 2220), Michalem Bugalskim (Polsko, 2196) a FM Ondřejem Matrasem (Praha, 2258) s 6,5 body. Na 5. a 6. místě skončili Krzystof Banasik (Polsko, 2256) a FM Boris Furman (Rusko, 2210) 6 bodů. Do první desítky se ještě protlačili hráči: FM Jan Malík (Poruba, 2258), Damian Balinski (Polsko, 2149), Josef Purnoch (Neratovice, 2145) a také Josef Bednařík (Hošťálková, 2112), kterého zastihl turnaj v dobré formě, všichni 5,5 bodu. Umístění dalších zástupců Valašska: 15. Radek Zádrapa (Vsetín, 2054), 16. Jan Bosák (Vsetín, 2122), 18. Ondřej Karlík (Hošťálková, 2205) všichni 5 bodů, 19. Jakub Stančík (Vsetín, 2030) 4,5, 30. František Veselský (Hošťálková, 1938), 32. Jan Malčánek (Rožnov, 2090) a 34. Jakub Krejča (Hošťálková, 2062) všichni 4 body.

Ve skupině B, kde hrálo 63 šachistů, si vedl velmi dobře Lukáš Gabryš (Vsetín, 1895), který vybojoval ziskem 7 bodů pěkné 3. místo, jen půl bodu za vítěznou dvojicí Andrzej Szybka (Polsko, 1908) a Pavel Kozák (D. Benešov, 1950) oba 7,5 bodu. Další umístění hráčů našeho regionu: 34. Tomáš Galda (Hošťálková, 1495), 36. Petr Žižka (Vsetín, 1604) oba 4,5, 43. Jáchym Karlík (Hošťálková, 1389) 4, 52. Michal Ondroušek (Hošťálková, 1322) 3, 63. Amálka Zádrapová (Vsetín, 1000) 1 bod. **(aj)**

Valašská Bystřice hostila šachisty čtyř zemí

Přes sedmdesát šachistů z České republiky, Slovenska, Polska a Ruska dorazilo na 8. ročník otevřeného mezinárodního turnaje, který probíhal od 10. do 17. září ve Val. Bystřici. Vítězem se stal Rus Viktor Volodin, nejlepším ze zástupců našeho okresu byl Stanislav Juříček ze Vsetína.

Akci organizoval šachový oddíl TJ Val. Bystřice. Hráči během 8 dnů odehráli 9 kol tempem 2x 2 hodiny/40 tahů + 30 minut do konce partie. Zvítězil IM Viktor Volodin (2174 Rusko) před FM Tomášem Cagašíkem (2166 Kroměříž) oba ziskem 7 bodů. Na 2. - 5. místě skončili IM Josef Juřek (2295 Praha), Pola Parol (1859 Polsko) a Jana Maříková (2187 Veselí n. Luž.) 6,5 bodu. Ve startovním poli bylo také 20 šachistů našeho regionu, z nichž nejlépe umístěný se stal přeborníkem okresu v praktickém šachu: 17. Stanislav Juříček (2072 Vsetín) 5,5, 18. Dominik Parák (2098 Vsetín), 22. Zbyněk Pyš (1915), 23. Josef Slížek (1952), 23. Josef Peterka (1792 všichni Val. Bystřice), 26. Ivan Bartošek (1755 Vsetín) 5 bodů.

V jednodenním rapid šachu, který se hrál na 7 kol, byl mezi 22 účastníky nejlepší Stanislav Stárek (2164 Říčany). Z našeho regionu se umístil nejvýše Stanislav Juříček (2051 Vsetín) se 4 body, kterého následovali: 13. Josef Peterka (1499 Val. Bystřice) 3,5, 16. Pavel Mladý (1614 Vsetín) 3, 18. Martin Komínek (1317 Val. Bystřice) 2,5, 19. Karel Hradil (1779 Vsetín) a 21. Jiří Smutek (1443 Val. Bystřice) oba 2 body a 22. Stanislav Slovák (1000 Val. Meziříčí) 0 bodu.

Pořadatelé připravili také turnaj v bleskovém šachu na 11 kol tempem 2x 5 minut, kterého se zúčastnilo 18 hráčů. Zvítězil FM Tomáš Cagašík (2167 Kroměříž) s 11 body. Z našeho regionu byl nejvýše Jan Bosák (2115 Vsetín) se 7,5 b. a dále pak: 6. Petr Škrobák (1841 Zubří) 6 b., 7. Jaroslav Sušeň (1811 Val. Bystřice), 8. Josef Peterka (1740 Val. Bystřice) a 9. Pavel Mladý (1614 Vsetín) - všichni 5 bodů.

V samostatném turnaji mládeže startovalo 38 žáků a žaček. V soutěži na 7 kol zvítězil Tomáš Klíma (ZŠ Videčská Rožnov) 7 b. před Janou Obšivačovou (Gymnázium Rožnov) 6 b. a trojicí Tobiáš Mroček (ZŠ Val. Bystřice), Jakub Cerman a David Burda (oba ZŠ 5. května Rožnov) 5 bodů. **(aj)**

Nejúspěšnějším účastníkem našeho okresu se stal známý vsetínský šachista Stanislav Juříček (vpravo), který dojížděl do Val. Bystřice každý den po práci na kole. Na snímku je se svým vsetínským kolegou Dominikem Parákem. **Foto archiv hráče**

Ve startovním poli bylo také 20 šachistů našeho regionu, z nichž nejlépe umístěný se stal přeborníkem okresu v praktickém šachu. Tím se stal na 17. místě Stanislav Juříček, který získal 5,5 bodu a přeborníkem okresu se tak stal už po sedmnácté. Jeho celkové umístění v turnaji mohlo být ještě lepší, ale protože turnaj hrál při zaměstnání, nemohl se z pracovních důvodů dostavit k partii 8. kola a tato mu byla kontumována. Na 18. místě skončil Dominik Parák a 26. byl Ivan Bartošek (oba 5 bodů).

Vsetínské noviny - čtrnáctideník města Vsetína.

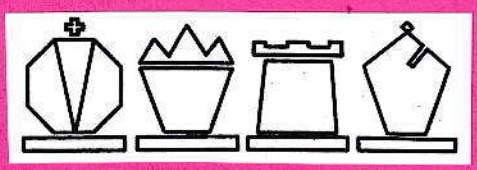

Šachy a dívčí půvab k sobě pasují

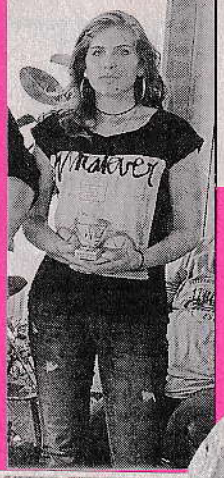

Královskou hru si veřejnost možná spojuje především s mužským pokolením, ale zdaleka tomu tak není. I na Valašsku se šachu věnuje řada dívek či žen. A když se k jejich inteligenci přidá i přirozená fyzická krása, pak si oči přihlížejících přijdou na své. Důkazem toho je sedmnáctiletá Martina Hartingerová z Hošťálkové, která navíc dosahuje na černobílých polích výborných výsledků. Na nedávném turnaji v Šumperku, z nějž je tento snímek, byla z žen vůbec nejlepší a v celkovém pořadí obsadila kvalitní jedenáctou pozici.

(r), foto archiv pořadatelů

Handicapovaní šachisté se na MČR neztratili

TJ Respekt Frenštát pod Radhoštěm byla pořadatelem mistrovství České republiky tělesně postižených v šachu s mezinárodní účastí. Soutěž proběhla na Horní Bečvě ve dnech 4. - 10. října.

Mistrovství se zúčastnilo 46 šachistů České republiky, Slovenska a Maďarska, mezi kterými byli i 1 FM a 7 KM s průměrem prvních deseti hráčů 2003 Elo. Soutěž se hrála na 9 kol s časovým limitem 90 minut + 30 sekund /tah pro každého hráče. Po týdenních zápoleních zvítězil Zdeněk Šnyta (2008) se 7 body před druhým Marcelem Řezníčkem (2047, oba Hrabyně) s 6,5 body. Hráči na 3. - 7. místě získali shodně 6 bodů v pořadí: Juraj Závarský (2009, Slovensko), FM Vít Valenta (2020, Velké Losiny), Jiří Novák (1941, Sendražice), Miroslav Tichý (1927, Prostějov) a Milan Lizner (1886, Praha). Na 8. - 10. místě skončili Michal Hanus (1910, Hlinsko), Jaroslav Wolf (2031, Ústí n. O.) a Valter Kocur (2060, Dolní Benešov) s 5,5 body. Mezi účastníky MČR byli také čtyři šachisté z našeho regionu, které jejich osobní koeficienty řadily do čtvrté desítky startovního pole, a to od 30. do 37. místa. Všichni čtyři odvedli skvělé výkony na hranici jejich možností a vybojovali následující umístění: 16. Elefteris Vlachopulos (1739, Karolinka) 5 bodů, 24. Pavel Mladý (1598, Vsetín), 25. František Parák (1692, Vsetín) a 28. Jan Múdrý (1699, Huslenky) všichni 4,5 bodu. **(aj)**

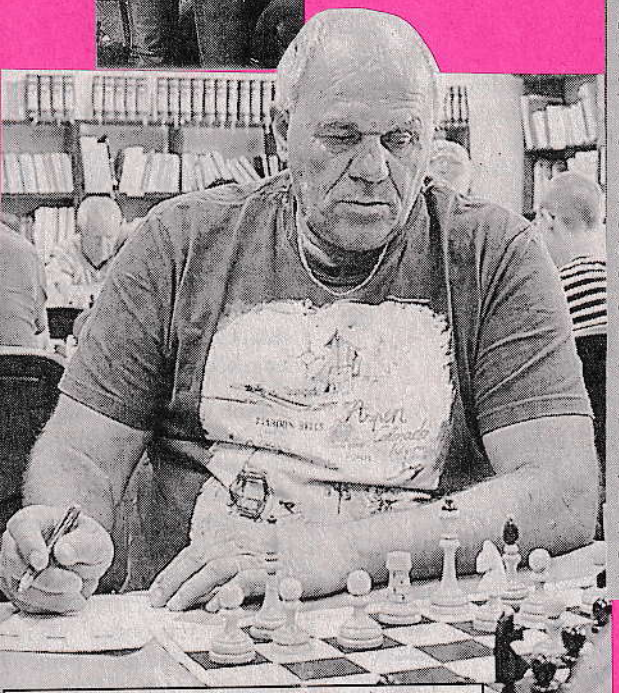

Múdrý obsadil na Horní Bečvě 28. místo. **Foto Antonín Juříček**

Juříček bral v Grygově bronz

Šachisté z Valašska se zúčastnili dalších dvou kvalitně obsazených turnajů.

Nejlepší účastníci turnaje v Grygově. Druhý zprava stojí vsetínský Stanislav Juříček. **Foto archiv pořadatelů**

Bronz v Grygově

Za pořadatelství Agentury 64 Grygov proběhl vzpomínkový 17. ročník Memoriálu JUDr. Jaroslava Sukaného, zakládajícího člena šachového klubu v Grygově. Turnaj byl vyhlášen pro „staré pány" nad 50 let a k soutěži se přihlásilo 26 hráčů s průměrem první desítky 1944 Elo, mezi nimiž byli i 1 FM a 6 KM. Turnaj se hrál na 9 kol tempem 2x 15 minut. Také v tomto turnaji měl valašský šach své zastoupení účastí Stanislava Juříčka, který potvrdil dobrou formu a opět skončil na stupních vítězů. Vítězství získal domácí Vítězslav Musil (1970, Grygov) se 7,5 body před Františkem Štecem (1876, Přerov) 7 bodů a dvojicí Stanislav Juříček (2120, Vsetín) a FM Vladimír Karlík (2226, Kroměříž), oba 6,5. Na 5. - 7. místě skončili Ladislav Prucek (1862, Přemyslovice), Karel Volek (1891, Mohelnice) a Alois Skopal (1526, Olomouc) s 5,5 bodu. První desítku uzavřeli hráči na 8. - 10. místě: Karel Haderka (1803, Litovel), Jiří Fiala (1942, Prostějov) a Vladislav Šlapák (1683, Citov) s 5 body. **(aj)**

Vysoké Tatry - vysoká úroveň!

ŠK Slovan Bratislava uspořádal v areálu Štrbského plesa již 62. ročník mezinárodního šachového turnaje Open Tatry 2016. Soutěž byla početně i kvalitně obsazena a mezi 150 účastníky z 12 zemí byli také 4 GM, 15 IM, 21 FM a několik desítek KM. Kvalitu soutěže potvrzuje i průměr prvních 50 hráčů 2265 Elo! Sílu turnaje si vyzkoušeli také dva šachisté Sokola Zašová, kteří patřili výkonnostně do druhé poloviny startovního pole. Turnaj hraný na 9 kol tempem 90 minut/40 tahů + 15 minut + 30 sekund/tah ovládli hráči ze zahraničí a extraligových celků. Hned pět hráčů získalo shodně 7 bodů a o 1. - 5. místě rozhodlo pomocné hodnocení v pořadí: IM Tomas Krnan (2430, Kanada), IM Lukáš Klíma (2340, Poruba), IM Ladislav Langer (2372, Třinec), FM Vojtěch Straka (2341, Litovel) a Stanislaw Zylka (2279, Polsko). Na 6. - 10. místě skončili: FM Jan Malík (2251, Poruba), IM Leonid Kernazhitsky (2273, Ukrajina), Szymon Gumularz (2254, Polsko), FM Karol Motúz (2317, Dubnica n. V.) a IM Peter Petrán (2306, Bratislava) všichni 6,5 bodu. Ze zašovských šachistů se dařilo více Lubomíru Michalčákovi (2020), který jako 82. nasazený obsadil ziskem 4,5 bodu 87. místo. Zdeněk Bělunek se startovním číslem 106 skončil na 141. místě se 4 body.